



ประกาศองค์การบริหารส่วนตำบลเขาชัยสน  
เรื่อง แผนพัฒนาท้องถิ่น (พ.ศ.๒๕๖๖-๒๕๗๐)

.....

ตามที่สภาองค์การบริหารส่วนตำบลเขาชัยสน ในคราวประชุมสภาองค์การบริหารส่วนตำบลเขาชัยสนสมัยสามัญ สมัยที่ ๑ ครั้งที่ ๒ ประจำปี พ.ศ. ๒๕๖๕ เมื่อวันที่ ๑๗ มกราคม ๒๕๖๕ ได้มีมติเห็นชอบแผนพัฒนาท้องถิ่น (พ.ศ.๒๕๖๖ - ๒๕๗๐) และอาศัยอำนาจตามความในข้อ ๑๗ (๔) แห่งระเบียบกระทรวงมหาดไทยว่าด้วยการจัดทำแผนพัฒนาขององค์กรปกครองส่วนท้องถิ่น พ.ศ.๒๕๔๘ และที่แก้ไขเพิ่มเติมองค์การบริหารส่วนตำบลเขาชัยสน จึงขออนุมัติและประกาศใช้แผนพัฒนาท้องถิ่น (พ.ศ.๒๕๖๖ - ๒๕๗๐) เพื่อใช้เป็นกรอบในการจัดทำงบประมาณรายจ่ายประจำปีและงบประมาณรายจ่ายเพิ่มเติม รวมทั้งวางแนวทางให้มีการปฏิบัติให้บรรลุวัตถุประสงค์ตามโครงการที่กำหนดไว้ในแผนพัฒนาท้องถิ่นต่อไป

จึงประกาศให้ทราบโดยทั่วกัน

ประกาศ ณ วันที่ ๑๘ มกราคม พ.ศ. ๒๕๖๕

(ลงชื่อ) เจริญ รักราม

(นายเจริญ รักราม)

นายกองค์การบริหารส่วนตำบลเขาชัยสน

บัญชีสรุปโครงการพัฒนา ที่นำมาจากแผนพัฒนาหมู่บ้านและแผนชุมชน  
องค์การบริหารส่วนตำบลเขาชัยสน

	ปี ๒๕๖๖		ปี ๒๕๖๗		ปี ๒๕๖๘		ปี ๒๕๖๙		ปี ๒๕๗๐		รวม ๕ ปี	
	จำนวนโครงการ	งบประมาณ (บาท)	จำนวนโครงการ	งบประมาณ (บาท)	จำนวนโครงการ	จำนวนโครงการ	จำนวนโครงการ	งบประมาณ (บาท)	จำนวนโครงการ	งบประมาณ (บาท)	จำนวนโครงการ	งบประมาณ (บาท)
โครงการพัฒนา ที่นำมาจาก แผนพัฒนา หมู่บ้านและ แผนพัฒนา ชุมชน	๓๘	๘๗,๗๔๖,๒๐๐	๓๐	๓๙,๒๓๕,๕๒๐	๓๒	๔๓,๕๐๒,๕๒๐	๑๙	๓๑,๗๗๔,๗๔๐	๙	๑๔,๔๐๘,๐๘๐	๑๒๘	๒๑๖,๖๖๗,๐๖๐
รวมทั้งสิ้น	๓๘	๘๗,๗๔๖,๒๐๐	๓๐	๓๙,๒๓๕,๕๒๐	๓๒	๔๓,๕๐๒,๕๒๐	๑๙	๓๑,๗๗๔,๗๔๐	๙	๑๔,๔๐๘,๐๘๐	๑๒๘	๒๑๖,๖๖๗,๐๖๐

บัญชีสรุปโครงการพัฒนา ที่นำมาจากแผนพัฒนาหมู่บ้านและแผนชุมชน  
องค์การบริหารส่วนตำบลเขาชัยสน

	ปี ๒๕๖๖		ปี ๒๕๖๗		ปี ๒๕๖๘		ปี ๒๕๖๙		ปี ๒๕๗๐		รวม ๕ ปี	
	จำนวนโครงการ	งบประมาณ (บาท)	จำนวนโครงการ	งบประมาณ (บาท)	จำนวนโครงการ	จำนวนโครงการ	จำนวนโครงการ	งบประมาณ (บาท)	จำนวนโครงการ	งบประมาณ (บาท)	จำนวนโครงการ	งบประมาณ (บาท)
โครงการพัฒนา ที่ นำ มา จาก แผนพัฒนาหมู่บ้าน และแผนพัฒนา ชุมชน	๓๘	๘๗,๗๔๖,๒๐๐	๓๐	๓๙,๒๓๕,๕๒๐	๓๒	๔๓,๕๐๒,๕๒๐	๑๙	๓๑,๗๗๔,๗๔๐	๙	๑๔,๔๐๘,๐๘๐	๑๒๘	๒๑๖,๖๖๗,๐๖๐
รวมทั้งสิ้น	๓๘	๘๗,๗๔๖,๒๐๐	๓๐	๓๙,๒๓๕,๕๒๐	๓๒	๔๓,๕๐๒,๕๒๐	๑๙	๓๑,๗๗๔,๗๔๐	๙	๑๔,๔๐๘,๐๘๐	๑๒๘	๒๑๖,๖๖๗,๐๖๐

บัญชีสรุปโครงการพัฒนา  
แผนพัฒนาท้องถิ่น (พ.ศ.๒๕๖๖-๒๕๗๐)  
องค์การบริหารส่วนตำบลเขาชัยสน

แบบ ผ.๐๑

ยุทธศาสตร์	ปี ๒๕๖๖		ปี๒๕๖๗		ปี๒๕๖๘		ปี๒๕๖๙		ปี๒๕๗๐		รวม๕ ปี	
	จำนวนโครงการ	งบประมาณ (บาท)	จำนวนโครงการ	งบประมาณ (บาท)	จำนวนโครงการ	งบประมาณ (บาท)	จำนวนโครงการ	งบประมาณ (บาท)	จำนวนโครงการ	งบประมาณ (บาท)	จำนวนโครงการ	งบประมาณ (บาท)
๑ ยุทธศาสตร์การพัฒนาด้านโครงสร้างพื้นฐาน ๑.๑อุตสาหกรรมและการโยธา	๔๔	๙๑,๒๔๖,๒๐๐	๓๔	๔๑,๗๓๕,๕๒๐	๓๔	๔๕,๕๐๒,๕๒๐	๒๐	๓๒,๗๗๔,๗๔๐	๑๐	๑๕,๔๐๘,๐๘๐	๑๔๒	๒๒๗,๑๖๗,๒๘๐
<b>รวม</b>	<b>๔๔</b>	<b>๙๑,๒๔๖,๒๐๐</b>	<b>๓๔</b>	<b>๔๑,๗๓๕,๕๒๐</b>	<b>๓๔</b>	<b>๔๕,๕๐๒,๕๒๐</b>	<b>๒๐</b>	<b>๓๒,๗๗๔,๗๔๐</b>	<b>๑๐</b>	<b>๑๕,๔๐๘,๐๘๐</b>	<b>๑๔๒</b>	<b>๒๒๗,๑๖๗,๒๘๐</b>
๒ ยุทธศาสตร์การพัฒนาด้านการส่งเสริมคุณภาพชีวิต												
๒.๑ แผนงานการศึกษา	๓๑	๑๐,๘๗๒,๐๐๐	๓๒	๑๓,๘๗๒,๐๐๐	๒๘	๑๐,๕๗๒,๐๐๐	๒๘	๗,๒๗๒,๐๐๐	๒๘	๑๐,๕๗๒,๐๐๐	๑๔๗	๕๕,๑๖๐,๐๐๐
๒.๒ แผนงานการศาสนา วัฒนธรรมและนันทนาการ	๑๗	๑,๖๑๒,๐๐๐	๑๗	๑,๖๑๒,๐๐๐	๑๗	๑,๖๑๒,๐๐๐	๑๗	๑,๖๑๒,๐๐๐	๑๗	๑,๖๑๒,๐๐๐	๘๕	๘,๐๖๐,๐๐๐
๒.๓ แผนงานสาธารณสุข	๑๐	๑,๓๒๑,๐๐๐	๙	๑,๒๗๑,๐๐๐	๙	๑,๒๗๑,๐๐๐	๙	๑,๒๗๑,๐๐๐	๙	๑,๒๗๑,๐๐๐	๔๖	๖,๔๐๕,๐๐๐
๒.๔ แผนงานสังคมสงเคราะห์	๖	๒๗๐,๐๐๐	๖	๒๗๐,๐๐๐	๖	๒๗๐,๐๐๐	๖	๒๗๐,๐๐๐	๖	๒๗๐,๐๐๐	๓๐	๑,๓๕๐,๐๐๐
๒.๕แผนงานสร้างความเข้มแข็งของชุมชน	๓	๑๒๐,๐๐๐	๓	๑๒๐,๐๐๐	๓	๑๒๐,๐๐๐	๓	๑๒๐,๐๐๐	๓	๑๒๐,๐๐๐	๑๕	๖๐๐,๐๐๐
๒.๖แผนงานงบกลาง	๖	๒๑,๗๕๕,๐๐๐	๖	๒๑,๗๕๕,๐๐๐	๖	๒๑,๗๕๕,๐๐๐	๖	๒๑,๗๕๕,๐๐๐	๖	๒๑,๗๕๕,๐๐๐	๓๐	๑๐๘,๗๗๕,๐๐๐
<b>รวม</b>	<b>๗๓</b>	<b>๓๕,๙๕๐,๐๐๐</b>	<b>๗๓</b>	<b>๓๘,๙๐๐,๐๐๐</b>	<b>๕๕</b>	<b>๓๕,๒๙๒,๕๐๐</b>	<b>๕๕</b>	<b>๓๑,๙๙๒,๕๐๐</b>	<b>๕๕</b>	<b>๓๕,๒๙๒,๕๐๐</b>	<b>๓๘๐</b>	<b>๑๘๐,๓๕๐,๐๐๐</b>

บัญชีสรุปโครงการพัฒนา  
แผนพัฒนาท้องถิ่น (พ.ศ.๒๕๖๖-๒๕๗๐)  
องค์การบริหารส่วนตำบลเขาชัยสน

แบบ ผ.๐๑

ยุทธศาสตร์	ปี ๒๕๖๖		ปี ๒๕๖๗		ปี ๒๕๖๘		ปี ๒๕๖๙		ปี ๒๕๗๐		รวม ๕ ปี	
	จำนวนโครงการ	งบประมาณ (บาท)	จำนวนโครงการ	งบประมาณ (บาท)	จำนวนโครงการ	งบประมาณ (บาท)	จำนวนโครงการ	งบประมาณ (บาท)	จำนวนโครงการ	งบประมาณ (บาท)	จำนวนโครงการ	งบประมาณ (บาท)
๓.ยุทธศาสตร์การการจัดระเบียบชุมชน สังคม และการรักษาความสงบเรียบร้อย ๓.๑ แผนงานการรักษาความสงบภายในริหารทั่วไป	๑๐	๖,๐๓๐,๐๖๐	๙	๑,๗๗๕,๙๖๐	๘	๑,๒๗๕,๙๖๐	๙	๑,๒๗๕,๙๖๐	๑๐	๑,๒๗๕,๙๖๐	๔๖	๑๑,๖๓๓,๙๐๐
<b>รวม</b>	<b>๑๐</b>	<b>๖,๐๓๐,๐๖๐</b>	<b>๙</b>	<b>๑,๗๗๕,๙๖๐</b>	<b>๘</b>	<b>๑,๒๗๕,๙๖๐</b>	<b>๙</b>	<b>๑,๒๗๕,๙๖๐</b>	<b>๑๐</b>	<b>๑,๒๗๕,๙๖๐</b>	<b>๔๖</b>	<b>๑๑,๖๓๓,๙๐๐</b>
๔.ยุทธศาสตร์การการพัฒนาด้านการวางแผน การส่งเสริมการลงทุน พาณิชยกรรม ภาค การเกษตร เศรษฐกิจพอเพียง การท่องเที่ยว ๔.๑ แผนงาน การเกษตร	๑๙	๕,๑๐๐,๐๐๐	๑๙	๕,๑๐๐,๐๐๐	๑๙	๕,๑๐๐,๐๐๐	๑๙	๕,๑๐๐,๐๐๐	๑๙	๕,๑๐๐,๐๐๐	๙๕	๒๕,๕๐๐,๐๐๐
๔.๒ แผนงานบริหารทั่วไป	๑๙	๖๕,๗๐๐,๐๐๐	๑๕	๔๕,๙๐๐,๐๐๐	๑๕	๔๕,๙๐๐,๐๐๐	๑๕	๔๕,๖๐๐,๐๐๐	๑๕	๔๕,๖๐๐,๐๐๐	๗๙	๒๔๙,๕๐๐,๐๐๐
<b>รวม</b>	<b>๓๘</b>	<b>๗๐,๘๐๐,๐๐๐</b>	<b>๓๔</b>	<b>๕๑,๐๐๐,๐๐๐</b>	<b>๓๔</b>	<b>๕๑,๐๐๐,๐๐๐</b>	<b>๓๔</b>	<b>๕๑,๑๐๐,๐๐๐</b>	<b>๓๔</b>	<b>๕๑,๑๐๐,๐๐๐</b>	<b>๑๗๔</b>	<b>๒๗๕,๐๐๐,๐๐๐</b>

บัญชีสรุปโครงการพัฒนา  
แผนพัฒนาท้องถิ่น (พ.ศ.๒๕๖๖-๒๕๗๐)  
องค์การบริหารส่วนตำบลเขาชัยสน

แบบ ผ.๐๑

ยุทธศาสตร์	ปี ๒๕๖๖		ปี ๒๕๖๗		ปี ๒๕๖๘		ปี ๒๕๖๙		ปี ๒๕๗๐		รวม ๕ ปี	
	จำนวนโครงการ	งบประมาณ (บาท)	จำนวนโครงการ	งบประมาณ (บาท)	จำนวนโครงการ	งบประมาณ (บาท)	จำนวนโครงการ	งบประมาณ (บาท)	จำนวนโครงการ	งบประมาณ (บาท)	จำนวนโครงการ	งบประมาณ (บาท)
๕.ยุทธศาสตร์การบริหารจัดการและการอนุรักษ์ทรัพยากรธรรมชาติและสิ่งแวดล้อม ๕.๑ แผนงานบริหารทั่วไป	๑๖	๓,๐๖๐,๐๖๐	๑๖	๑,๐๖๐,๐๖๐	๑๕	๕๖๐,๐๐๐	๑๕	๕๖๐,๐๐๐	๑๕	๕๖๐,๐๐๐	๗๗	๕,๘๐๐,๐๐๐
<b>รวม</b>	<b>๑๖</b>	<b>๓,๐๖๐,๐๖๐</b>	<b>๑๖</b>	<b>๑,๐๖๐,๐๖๐</b>	<b>๑๕</b>	<b>๕๖๐,๐๐๐</b>	<b>๑๕</b>	<b>๕๖๐,๐๐๐</b>	<b>๑๕</b>	<b>๕๖๐,๐๐๐</b>	<b>๗๗</b>	<b>๕,๘๐๐,๐๐๐</b>
๖.ยุทธศาสตร์การพัฒนาระบบการบริหารจัดการที่ดีในองค์กรและการมีส่วนร่วมของประชาชน. ๖.๑ แผนงานบริหารทั่วไป	๘	๑,๒๖๕,๐๐๐	๗	๘๖๕,๐๐๐	๗	๘๖๕,๐๐๐	๗	๘๖๕,๐๐๐	๗	๘๖๕,๐๐๐	๓๖	๔,๗๒๕,๐๐๐
<b>รวม</b>	<b>๘</b>	<b>๑,๒๖๕,๐๐๐</b>	<b>๗</b>	<b>๘๖๕,๐๐๐</b>	<b>๗</b>	<b>๘๖๕,๐๐๐</b>	<b>๗</b>	<b>๘๖๕,๐๐๐</b>	<b>๗</b>	<b>๘๖๕,๐๐๐</b>	<b>๓๖</b>	<b>๔,๗๒๕,๐๐๐</b>
<b>รวมทั้งสิ้น</b>	<b>๑๘๔</b>	<b>๒๐๘,๓๕๑,๓๒๐</b>	<b>๑๗๓</b>	<b>๑๓๕,๓๓๖,๕๔๐</b>	<b>๑๕๓</b>	<b>๑๓๔,๔๙๕,๙๘๐</b>	<b>๑๔๐</b>	<b>๑๑๘,๕๖๘,๒๐๐</b>	<b>๑๓๑</b>	<b>๑๐๔,๕๐๑,๕๔๐</b>	<b>๗๘๖</b>	<b>๗๐๑,๒๕๓,๕๘๐</b>

๒. บัญชีโครงการพัฒนาท้องถิ่น

บัญชีสรุปโครงการพัฒนา  
แผนพัฒนาท้องถิ่น (พ.ศ. ๒๕๖๖ - ๒๕๗๐)  
(ชื่อ อปท.) .....

แบบ ผ.๐๑

ยุทธศาสตร์	ปี ๒๕๖๖		ปี ๒๕๖๗		ปี ๒๕๖๘		ปี ๒๕๖๙		ปี ๒๕๗๐		รวม ๕ ปี	
	จำนวนโครงการ	งบประมาณ (บาท)	จำนวนโครงการ	งบประมาณ (บาท)	จำนวนโครงการ	จำนวนโครงการ	จำนวนโครงการ	งบประมาณ (บาท)	จำนวนโครงการ	งบประมาณ (บาท)	จำนวนโครงการ	งบประมาณ (บาท)
๑) ยุทธศาสตร์												
๑.๑ แผนงาน.....												
๑.๒ แผนงาน.....												
ฯลฯ												
รวม												
๒) ยุทธศาสตร์												
๒.๑ แผนงาน												
.....												
๒.๒ แผนงาน												
.....												
ฯลฯ												
รวม												
รวมทั้งสิ้น												

หมายเหตุ : แบบ ผ.๐๑ บัญชีสรุปโครงการพัฒนาแผนพัฒนาท้องถิ่น (พ.ศ. ๒๕๖๖ - ๒๕๗๐) ให้นำไปไว้เป็นแผ่นแรกของแบบต่าง ๆ (ผ.๐๑ - ผ.๐๒ - ผ.๐๓ - ผ.๐๓/๑ และสุดท้าย ผ.๐๔)

๒. บัญชีโครงการพัฒนาท้องถิ่น

แบบ ผ. ๐๒

รายละเอียดโครงการพัฒนา  
แผนพัฒนาท้องถิ่น (พ.ศ. ๒๕๖๖ - ๒๕๗๐)  
องค์การบริหารส่วนตำบลเขาชัยสน

ก. ยุทธศาสตร์จังหวัดที่การเพิ่มขีดความสามารถภาคเกษตร อุตสาหกรรมต่อเนื่องจากการเกษตร และผลิตภัณฑ์ชุมชนและท้องถิ่น

ข. ยุทธศาสตร์การพัฒนาขององค์กรปกครองส่วนท้องถิ่นในเขตจังหวัดการพัฒนาโครงสร้างพื้นฐานและ ระบบโลจิสติกส์

๑. ยุทธศาสตร์การพัฒนาด้านโครงสร้างพื้นฐาน.

๑.๑ แผนงานอุตสาหกรรมและการโยธา

ที่	โครงการ	วัตถุประสงค์	เป้าหมาย (ผลผลิตของ โครงการ)	งบประมาณ					ตัวชี้วัด (KPI)	ผลที่คาดว่าจะได้รับ	หน่วยงาน รับผิดชอบหลัก
				๒๕๖๖ (บาท)	๒๕๖๗ (บาท)	๒๕๖๘ (บาท)	๒๕๖๙ (บาท)	๒๕๗๐ (บาท)			
๑.	ก่อสร้างสะพานทางเดินคอนกรีตเสริมเหล็กพร้อมทำเทียบเรือคลองอ้ายโต หมู่ที่ ๑	เพื่อให้ประชาชนมีความสะดวกในการใช้คลอง	ก่อสร้างสะพานทางเดินคอนกรีตเสริมเหล็กพร้อมทำเทียบเรือ	๒๐๐,๐๐๐					สะพานทางเดินคอนกรีตเสริมเหล็กพร้อมทำเทียบเรือ	ประชาชนมีความสะดวกในการใช้คลอง	กองช่าง
๒	ก่อสร้างถนนคสล.สายข้างศูนย์พัฒนาเด็กเล็กบ้านโคกยา - ชลประทาน หมู่ที่ ๑	เพื่อให้ประชาชนได้มีถนนใช้ในการคมนาคมสะดวกรวดเร็ว	ถนนคสล. กว้าง ๔.๐๐ เมตร ยาว ๓๐๐ เมตร	๗๕๐,๐๐๐					ถนนได้มาตรฐานมีความสะดวกและปลอดภัย	ประชาชนเดินทางสะดวก ทำให้ลดการเกิดอุบัติเหตุ	กองช่าง

รายละเอียดโครงการพัฒนา  
แผนพัฒนาท้องถิ่น (พ.ศ. ๒๕๖๖ – ๒๕๗๐)  
องค์การบริหารส่วนตำบลเขาชัยสน

ก. ยุทธศาสตร์จังหวัดที่การเพิ่มขีดความสามารถภาคเกษตร อุตสาหกรรมต่อเนื่องจากการเกษตร และผลิตภัณฑ์ชุมชนและท้องถิ่น  
ข. ยุทธศาสตร์การพัฒนาขององค์กรปกครองส่วนท้องถิ่นในเขตจังหวัดการพัฒนาโครงสร้างพื้นฐานและ ระบบโลจิสติกส์

๑. ยุทธศาสตร์การพัฒนาด้านโครงสร้างพื้นฐาน.

๑.๑ แผนงานอุตสาหกรรมและการโยธา

ที่	โครงการ	วัตถุประสงค์	เป้าหมาย (ผลผลิตของ โครงการ)	งบประมาณ					ตัวชี้วัด (KPI)	ผลที่คาดว่าจะได้รับ	หน่วยงานรับผิดชอบหลัก
				๒๕๖๖ (บาท)	๒๕๖๗ (บาท)	๒๕๖๘ (บาท)	๒๕๖๙ (บาท)	๒๕๗๐ (บาท)			
๓.	ก่อสร้างประนังกันดินใน ป่าช้า-กุโม หมู่ที่ ๑	เพื่อก่อสร้างประนัง กันดิน	ก่อสร้างประนัง กันดิน		๒๐๐,๐๐๐				ประนังกันดิน	พ นัง กั น ดิ น มี ความคงทน	กองช่าง
๔	ปรับปรุงระบบประปา บ้านโคกยา หมู่ที่ ๑	เพื่อให้ประชาชนมีน้ำ อุปโภค บริโภค	ปรับปรุงระบบ ประปาพร้อม เปลี่ยนท่อเมน	๕๐๐,๐๐๐					ร้อยละของ ครัวเรือนมี น้ำประปาใช้	ประชาชนมีน้ำ เพื่อการอุปโภค บริโภค	กองช่าง
๕	โครงการขุดเจาะบ่อ บาดาลบ้านบ่อนนท หมู่ที่ 1	เพื่อให้ประชาชนมีน้ำ อุปโภค บริโภค	เจาะบ่อบาดาล บ้านบ่อนนท	๔๐๐,๙๐๐					ร้อยละของ ครัวเรือนมี น้ำประปาใช้	ประชาชนมีน้ำ เพื่อการอุปโภค บริโภค	กองช่าง

รายละเอียดโครงการพัฒนา

แบบ ผ. ๐๒

แผนพัฒนาท้องถิ่น (พ.ศ. ๒๕๖๖ - ๒๕๗๐)

องค์การบริหารส่วนตำบลเขาชัยสน

ก. ยุทธศาสตร์จังหวัดที่การเพิ่มขีดความสามารถภาคเกษตร อุตสาหกรรมต่อเนื่องจากการเกษตร และผลิตภัณฑ์ชุมชนและท้องถิ่น

ข. ยุทธศาสตร์การพัฒนาขององค์กรปกครองส่วนท้องถิ่นในเขตจังหวัดการพัฒนาโครงสร้างพื้นฐานและ ระบบโลจิสติกส์

๑. ยุทธศาสตร์การพัฒนาด้านโครงสร้างพื้นฐาน.

๑.๑ แผนงานอุตสาหกรรมและการโยธา

ที่	โครงการ	วัตถุประสงค์	เป้าหมาย (ผลผลิตของ โครงการ)	งบประมาณ					ตัวชี้วัด (KPI)	ผลที่คาดว่าจะ ได้รับ	หน่วยงานรับผิดชอบ หลัก
				๒๕๖๖ (บาท)	๒๕๖๗ (บาท)	๒๕๖๘ (บาท)	๒๕๖๙ (บาท)	๒๕๗๐ (บาท)			
๖.	ขุดลอกคูระบายน้ำชุมชนคลอง อ้ายโต หมู่ที่ ๑	เพื่อระบายน้ำท่วมขัง พื้นที่เพาะปลูกและส่งเสริม การเกษตร	กว้าง ๒ เมตร ยาว ๑,๐๐๐ เมตร		๑๐๐,๐๐๐				ร้อยละของ การ แก้ปัญหา น้ำท่วม	ประชาชนกักเก็บน้ำ ไว้ใช้เพื่อทำ การ เกษตรกรรมในช่วง ฤดูแล้งมาก	กองช่าง
๗	ขุดลอกคูระบายน้ำสองข้างทาง ถนนทางหลวงแผ่นดิน หมายเลข๔ -บ้านเขาชัยสน หมู่ ที่ ๑	เพื่อระบายน้ำท่วมขัง พื้นที่เพาะปลูกและส่งเสริม การเกษตร	กว้าง ๒ เมตร ยาว ๑,๐๐๐เมตร			๑๐๐,๐๐๐			ร้อยละของ การ แก้ปัญหา น้ำท่วม และ ส่ง เสริม การเกษตร	ประชาชนกักเก็บน้ำ ไว้ใช้เพื่อทำ การ เกษตรกรรมในช่วง ฤดูแล้งมาก	กองช่าง สำนักปลัด
๘.	ขุดลอกคลองอ้ายโต หมู่ที่ ๑	เพื่อระบายน้ำท่วมขัง พื้นที่เพาะปลูกและส่งเสริม การเกษตร	กว้าง ๘ เมตร ยาว ๒,๐๐๐เมตร	๑,๐๐๐,๐๐๐					ร้อยละของ การ แก้ปัญหา น้ำท่วม และ ส่ง เสริม การเกษตร	ประชาชนกักเก็บน้ำ ไว้ใช้เพื่อทำ การ เกษตรกรรมในช่วง ฤดูแล้งมาก	กองช่าง สำนักปลัด
๙	ปรับปรุงถนนสายโคกขาม-วัด ใหม่(บดอัด) หมู่ที่ ๒	เพื่อให้ประชาชนได้มี ถนนใช้ในการคมนาคม สะดวกรวดเร็ว	กว้าง ๔.๐๐ เมตร ยาว ๓๐๐ เมตร			๒๑๐,๐๐๐			ถนนได้มาตรฐานมี ความสะดวกและ ปลอดภัย	ประชาชนเดินทาง สะดวกทำให้ลดการ เกิดอุบัติเหตุ	กองช่าง

รายละเอียดโครงการพัฒนา  
แผนพัฒนาท้องถิ่น (พ.ศ. ๒๕๖๖ – ๒๕๗๐)  
องค์การบริหารส่วนตำบลเขาชัยสน

ก. ยุทธศาสตร์จังหวัดที่การเพิ่มขีดความสามารถภาคเกษตร อุตสาหกรรมต่อเนื่องจากการเกษตร และผลิตภัณฑ์ชุมชนและท้องถิ่น  
ข. ยุทธศาสตร์การพัฒนาขององค์กรปกครองส่วนท้องถิ่นในเขตจังหวัดการพัฒนาโครงสร้างพื้นฐานและ ระบบโลจิสติกส์

๑. ยุทธศาสตร์การพัฒนาด้านโครงสร้างพื้นฐาน.

๑.๑ แผนงานอุตสาหกรรมและการโยธา

ที่	โครงการ	วัตถุประสงค์	เป้าหมาย (ผลผลิตของ โครงการ)	งบประมาณ					ตัวชี้วัด (KPI)	ผลที่คาดว่าจะได้รับ	หน่วยงาน รับผิดชอบหลัก
				๒๕๖๖ (บาท)	๒๕๖๗ (บาท)	๒๕๖๘ (บาท)	๒๕๖๙ (บาท)	๒๕๗๐ (บาท)			
๑๐	ปรับปรุงถนนสายบ้านลุง ก้อน(บดอัด) หมู่ที่ ๒	เพื่อให้ประชาชนได้มี ถนนใช้ในการ คมนาคมสะดวก รวดเร็ว	กว้าง ๔ เมตรยาว ๕๐๐ เมตร				๓๕๐,๐๐๐		ถนนได้ มาตรฐานมี ความสะดวก และปลอดภัย	ประชาชน เดินทางสะดวก ทำให้ลดการเกิด อุบัติเหตุ	กองช่าง
๑๑	ก่อสร้างถนน คสล.สาย โคกขาม-ชลประทาน หมู่ ที่ ๒	เพื่อให้ประชาชนได้มี ถนนใช้ในการ คมนาคมสะดวก รวดเร็ว	กว้าง ๔ เมตรยาว ๓๐๐ เมตร	๓๕๐,๐๐๐					ถนนได้ มาตรฐานมี ความสะดวก และปลอดภัย	ประชาชน เดินทางสะดวก ทำให้ลดการเกิด อุบัติเหตุ	กองช่าง
๑๒	ปรับปรุงระบบประปา หมู่บ้าน หมู่ที่ ๒	เพื่อให้ประชาชนมีน้ำ อุปโภค บริโภค	ปรับปรุงระบบ ประปา			๓๐๐,๐๐๐			ก่อสร้างระบบ ประปาหมู่บ้าน จำนวน ๑ แห่ง	ประชาชนมีน้ำใช้ ในการอุปโภค บริโภคอย่าง เพียงพอมากขึ้น	กองช่าง

รายละเอียดโครงการพัฒนา  
แผนพัฒนาท้องถิ่น (พ.ศ. ๒๕๖๖ - ๒๕๗๐)  
องค์การบริหารส่วนตำบลเขาชัยสน

ก. ยุทธศาสตร์จังหวัดที่การเพิ่มขีดความสามารถภาคเกษตร อุตสาหกรรมต่อเนื่องจากการเกษตร และผลิตภัณฑ์ชุมชนและท้องถิ่น  
ข. ยุทธศาสตร์การพัฒนาขององค์กรปกครองส่วนท้องถิ่นในเขตจังหวัดการพัฒนาโครงสร้างพื้นฐานและ ระบบโลจิสติกส์  
๑. ยุทธศาสตร์การพัฒนาด้านโครงสร้างพื้นฐาน.

๑.๑ แผนงานอุตสาหกรรมและการโยธา

ที่	โครงการ	วัตถุประสงค์	เป้าหมาย (ผลผลิตของ โครงการ)	งบประมาณ					ตัวชี้วัด (KPI)	ผลที่คาดว่าจะ ได้รับ	หน่วยงาน รับผิดชอบหลัก
				๒๕๖๖ (บาท)	๒๕๖๗ (บาท)	๒๕๖๘ (บาท)	๒๕๖๙ (บาท)	๒๕๗๐ (บาท)			
๑๓	ก่อสร้างถนน คสล.สายโยธา-ประปา หมู่ที่ ๗ ต.ท่ามะเดื่อ หมู่ ๓ ต.เขาชัยสน	เพื่อให้ประชาชนได้มีถนนใช้ในการคมนาคมสะดวกรวดเร็ว	กว้าง ๕ เมตร ยาว ๖๔๖ เมตร		๒,๗๕๖,๐๐๐				ถนนได้มาตรฐานมีความสะดวกและปลอดภัย	ประชาชนเดินทางสะดวก ทำให้ลดการเกิดอุบัติเหตุ	กองช่าง
๑๔	ก่อสร้างถนน คสล.สายหน้าศาลาหมู่บ้าน หมู่ ๓ ต.เขาชัยสน-ประปา หมู่ที่ ๗ ต.ท่ามะเดื่อ (ซอย๓)	เพื่อให้ประชาชนได้มีถนนใช้ในการคมนาคมสะดวกรวดเร็ว	กว้าง ๓ เมตร ยาว ๘๘๔ เมตร	๑,๖๔๔,๒๔๐					ถนนได้มาตรฐานมีความสะดวกและปลอดภัย	ประชาชนเดินทางสะดวก ทำให้ลดการเกิดอุบัติเหตุ	กองช่าง
๑๕	ก่อสร้างถนน คสล.สายรพช.-ห้วยน้ำขาว หมู่ที่ ๓	เพื่อให้ประชาชนได้มีถนนใช้ในการคมนาคมสะดวกรวดเร็ว	กว้าง ๕ เมตร ยาว ๓๖๖ เมตร	๑,๔๖๑,๐๐๐					ถนนได้มาตรฐานมีความสะดวกและปลอดภัย	ประชาชนเดินทางสะดวก ทำให้ลดการเกิดอุบัติเหตุ	กองช่าง

รายละเอียดโครงการพัฒนา  
แผนพัฒนาท้องถิ่น (พ.ศ. ๒๕๖๖ - ๒๕๗๐)  
องค์การบริหารส่วนตำบลเขาชัยสน

แบบ ผ. ๐๒

ก. ยุทธศาสตร์จังหวัดที่การเพิ่มขีดความสามารถภาคเกษตร อุตสาหกรรมต่อเนื่องจากการเกษตร และผลิตภัณฑ์ชุมชนและท้องถิ่น  
ข. ยุทธศาสตร์การพัฒนาขององค์กรปกครองส่วนท้องถิ่นในเขตจังหวัดการพัฒนาโครงสร้างพื้นฐานและ ระบบโลจิสติกส์

๑. ยุทธศาสตร์การพัฒนาด้านโครงสร้างพื้นฐาน.

๑.๑ แผนงานอุตสาหกรรมและการโยธา

ที่	โครงการ	วัตถุประสงค์	เป้าหมาย (ผลผลิตของ โครงการ)	งบประมาณ					ตัวชี้วัด (KPI)	ผลที่คาดว่าจะ ได้รับ	หน่วยงาน รับผิดชอบหลัก
				๒๕๖๖ (บาท)	๒๕๖๗ (บาท)	๒๕๖๘ (บาท)	๒๕๖๙ (บาท)	๒๕๗๐ (บาท)			
๑๖	ก่อสร้างถนนลาดยางสายวัดใหม่-บ้านกลางควนหมูที่ ๔,๑๐	เพื่อให้ประชาชนได้มีถนนใช้ในการคมนาคมสะดวกรวดเร็ว	กว้าง ๔ เมตร ยาว ๑,๐๓๒ เมตร		๔,๓๐๓,๐๐๐				ถนนได้มาตรฐานมีความสะดวกและปลอดภัย	ประชาชนเดินทางสะดวกทำให้ลดการเกิดอุบัติเหตุ	กองช่าง
๑๗	ก่อสร้างถนน คสล.สายวัดใหม่-บ้านนายพล หมู่ที่ ๔	เพื่อให้ประชาชนได้มีถนนใช้ในการคมนาคมสะดวกรวดเร็ว	กว้าง ๔ เมตร ยาว ๓๐๐ เมตร		๗๔๔,๐๐๐				ถนนได้มาตรฐานมีความสะดวกและปลอดภัย	ประชาชนเดินทางสะดวกทำให้ลดการเกิดอุบัติเหตุ	กองช่าง
๑๘	ซ่อมสร้างถนนลาดยางสายวัดใหม่-โคกลาน หมู่ที่ ๔	เพื่อให้ประชาชนได้มีถนนใช้ในการคมนาคมสะดวกรวดเร็ว	กว้าง ๔ เมตร ยาว ๑,๖๐๐ เมตร			๓,๗๐๑,๐๐๐			ถนนได้มาตรฐานมีความสะดวกและปลอดภัย	ประชาชนเดินทางสะดวกทำให้ลดการเกิดอุบัติเหตุ	กองช่าง

รายละเอียดโครงการพัฒนา  
แผนพัฒนาท้องถิ่น (พ.ศ. ๒๕๖๖ - ๒๕๗๐)  
องค์การบริหารส่วนตำบลเขาชัยสน

ก. ยุทธศาสตร์จังหวัดที่การเพิ่มขีดความสามารถภาคเกษตร อุตสาหกรรมต่อเนื่องจากการเกษตร และผลิตภัณฑ์ชุมชนและท้องถิ่น  
ข. ยุทธศาสตร์การพัฒนาขององค์กรปกครองส่วนท้องถิ่นในเขตจังหวัดการพัฒนาโครงสร้างพื้นฐานและ ระบบโลจิสติกส์

๑. ยุทธศาสตร์พัฒนาด้านโครงสร้างพื้นฐาน.

๑.๑ แผนงานอุตสาหกรรมและการโยธา

ที่	โครงการ	วัตถุประสงค์	เป้าหมาย (ผลผลิตของ โครงการ)	งบประมาณ					ตัวชี้วัด (KPI)	ผลที่คาดว่าจะได้รับ	หน่วยงาน รับผิดชอบหลัก
				๒๕๖๖ (บาท)	๒๕๖๗ (บาท)	๒๕๖๘ (บาท)	๒๕๖๙ (บาท)	๒๕๗๐ (บาท)			
๑๙	ก่อสร้างถนน คสล.สายวัด ใหม่-วัดเก่า หมู่ที่ ๔	เพื่อให้ประชาชนได้มี ถนนใช้ในการ คมนาคมสะดวก รวดเร็ว	กว้าง ๔ เมตร ยาว ๑,๕๕๒ เมตร				๒,๔๔๙,๙๒๐		ถนนได้ มาตรฐานมี ความสะดวก และปลอดภัย	ประชาชนเดินทาง สะดวกทำให้ลดการ เกิดอุบัติเหตุ	กองช่าง
๒๐	ก่อสร้างถนนคสล.สายบ้าน นายไสว - บ้านนายสมบูรณ์ หมู่ที่ ๔	เพื่อให้ประชาชนได้มี ถนนใช้ในการ คมนาคมสะดวก รวดเร็ว	กว้าง ๔ เมตร ยาว ๓๑๐ เมตร		๗๖๘,๐๐๐				ถนนได้ มาตรฐานมี ความสะดวก และปลอดภัย	ประชาชนเดินทาง สะดวกทำให้ลดการ เกิดอุบัติเหตุ	กองช่าง
๒๑	ก่อสร้างถนน คสล.สายหลัง โรงเรียนวัดไทรงามใหม่ หมู่ ที่ ๔	เพื่อให้ประชาชนได้มี ถนนใช้ในการ คมนาคมสะดวก รวดเร็ว	กว้าง ๔ เมตร ยาว ๒๐๐ เมตร			๔๙๖,๐๐๐			ถนนได้ มาตรฐานมี ความสะดวก และปลอดภัย	ประชาชนเดินทาง สะดวกทำให้ลดการ เกิดอุบัติเหตุ	กองช่าง

รายละเอียดโครงการพัฒนา  
แผนพัฒนาท้องถิ่น (พ.ศ. ๒๕๖๖ - ๒๕๗๐)  
องค์การบริหารส่วนตำบลเขาชัยสน

ก. ยุทธศาสตร์จังหวัดที่การเพิ่มขีดความสามารถภาคเกษตร อุตสาหกรรมต่อเนื่องจากการเกษตร และผลิตภัณฑ์ชุมชนและท้องถิ่น  
ข. ยุทธศาสตร์การพัฒนาขององค์การปกครองส่วนท้องถิ่นในเขตจังหวัดการพัฒนาโครงสร้างพื้นฐานและ ระบบโลจิสติกส์

๑. ยุทธศาสตร์การพัฒนาด้านโครงสร้างพื้นฐาน.

๑.๑ แผนงานอุตสาหกรรมและการโยธา

ที่	โครงการ	วัตถุประสงค์	เป้าหมาย (ผลผลิตของ โครงการ)	งบประมาณ					ตัวชี้วัด (KPI)	ผลที่คาดว่าจะได้รับ	หน่วยงาน รับผิดชอบหลัก
				๒๕๖๖ (บาท)	๒๕๖๗ (บาท)	๒๕๖๘ (บาท)	๒๕๖๙ (บาท)	๒๕๗๐ (บาท)			
๒๒	ก่อสร้างถนน คสล.สายวัดใหม่ - หลาท่าช้าง หมู่ที่ ๔	เพื่อให้ประชาชนได้มีถนนใช้ในการคมนาคมสะดวกรวดเร็ว	กว้าง ๔ เมตร ยาว ๑,๙๙๑ เมตร			๔,๙๓๗,๖๘๐			ถนนได้มาตรฐานมีความสะดวกและปลอดภัย	ประชาชนเดินทางสะดวกทำให้ลดการเกิดอุบัติเหตุ	กองช่าง
๒๓	ก่อสร้างถนน คสล.บ้านนายหล้า - บ้านนายเทียบ หมู่ที่ ๔	เพื่อให้ประชาชนได้มีถนนใช้ในการคมนาคมสะดวกรวดเร็ว	กว้าง ๓ เมตร ยาว ๔๒ เมตร		๙๐,๐๐๐				ถนนได้มาตรฐานมีความสะดวกและปลอดภัย	ประชาชนเดินทางสะดวกทำให้ลดการเกิดอุบัติเหตุ	กองช่าง
๒๔	ก่อสร้างถนน คสล.สายวัดใหม่ -บ้านนายหล้า หมู่ที่ ๔	เพื่อให้ประชาชนได้มีถนนใช้ในการคมนาคมสะดวกรวดเร็ว	กว้าง ๓ เมตร ยาว ๕๐ เมตร			๑๐๐,๐๐๐			ถนนได้มาตรฐานมีความสะดวกและปลอดภัย	ประชาชนเดินทางสะดวกทำให้ลดการเกิดอุบัติเหตุ	กองช่าง
๒๕	ก่อสร้างถนน คสล.สายสะพานคลองหม้ออู -ทรบ. หมู่ที่ ๔	เพื่อให้ประชาชนได้มีถนนใช้ในการคมนาคมสะดวกรวดเร็ว	กว้าง ๔ เมตร ยาว ๕๐๔ เมตร				๑,๒๔๙,๙๒๐		ถนนได้มาตรฐานมีความสะดวกและปลอดภัย	ประชาชนเดินทางสะดวกทำให้ลดการเกิดอุบัติเหตุ	กองช่าง

รายละเอียดโครงการพัฒนา  
แผนพัฒนาท้องถิ่น (พ.ศ. ๒๕๖๖ - ๒๕๗๐)  
องค์การบริหารส่วนตำบลเขาชัยสน

แบบ ผ. ๐๒

ก. ยุทธศาสตร์จังหวัดที่การเพิ่มขีดความสามารถภาคเกษตร อุตสาหกรรมต่อเนื่องจากการเกษตร และผลิตภัณฑ์ชุมชนและท้องถิ่น  
ข. ยุทธศาสตร์การพัฒนาขององค์กรปกครองส่วนท้องถิ่นในเขตจังหวัดการพัฒนาโครงสร้างพื้นฐานและ ระบบโลจิสติกส์

๑. ยุทธศาสตร์การพัฒนาด้านโครงสร้างพื้นฐาน.

๑.๑ แผนงานอุตสาหกรรมและการโยธา

ที่	โครงการ	วัตถุประสงค์	เป้าหมาย (ผลผลิตของ โครงการ)	งบประมาณ					ตัวชี้วัด (KPI)	ผลที่คาดว่าจะได้รับ	หน่วยงาน รับผิดชอบหลัก
				๒๕๖๖ (บาท)	๒๕๖๗ (บาท)	๒๕๖๘ (บาท)	๒๕๖๙ (บาท)	๒๕๗๐ (บาท)			
๒๖	ปรับปรุงระบบประปาบ้าน ไทรงามใหม่ หมู่ที่ ๔	เพื่อให้ประชาชนมีน้ำ อุปโภค บริโภค	ปรับปรุงระบบ ประปา			๓๐๐,๐๐๐			ก่อสร้างระบบ ประปาหมู่บ้าน จำนวน ๑ แห่ง	ประชาชนมีน้ำใช้ใน การอุปโภคบริโภค อย่างเพียงพอมากขึ้น	กองช่าง
๒๗	ก่อสร้างถนน คสล. สาย ชลประทาน-ทุ่งช้างแวง ม. ๕,๖	เพื่อให้ประชาชนได้มี ถนน ใช้ ใน ก า ร คมนาคม สะดวก รวดเร็ว	กว้าง ๔ เมตร ยาว ๑,๗๑๐ เมตร		๘,๕๑๘,๐๐๐				ถนน ได้ มาตรฐาน มี ความสะดวก และปลอดภัย	ประชาชนเดินทาง สะดวกทำให้ลดการ เกิดอุบัติเหตุ	กองช่าง
๒๘	ก่อสร้างถนน คสล. สาย รพช. -ชลประทาน ม.๕	เพื่อให้ประชาชนได้มี ถนน ใช้ ใน ก า ร คมนาคม สะดวก รวดเร็ว	กว้าง ๕ เมตร ยาว ๑,๔๘๐ เมตร	๔,๕๘๘,๐๐๐		-			ถนน ได้ มาตรฐาน มี ความสะดวก และปลอดภัย	ประชาชนเดินทาง สะดวกทำให้ลดการ เกิดอุบัติเหตุ	กองช่าง
๒๙	ก่อสร้างถนน คสล. สาย โรงสี - โคนมหมู่ที่ ๕	เพื่อให้ประชาชนได้มี ถนน ใช้ ใน ก า ร คมนาคม สะดวก รวดเร็ว	กว้าง ๔ เมตร ยาว ๗๕๐ เมตร			๑,๘๖๐,๐๐๐			ถนน ได้ มาตรฐาน มี ความสะดวก และปลอดภัย	ประชาชนเดินทาง สะดวกทำให้ลดการ เกิดอุบัติเหตุ	กองช่าง

รายละเอียดโครงการพัฒนา  
แผนพัฒนาท้องถิ่น (พ.ศ. ๒๕๖๖ - ๒๕๗๐)  
องค์การบริหารส่วนตำบลเขาชัยสน

ก. ยุทธศาสตร์จังหวัดที่การเพิ่มขีดความสามารถภาคเกษตร อุตสาหกรรมต่อเนื่องจากการเกษตร และผลิตภัณฑ์ชุมชนและท้องถิ่น  
ข. ยุทธศาสตร์การพัฒนาขององค์กรปกครองส่วนท้องถิ่นในเขตจังหวัดการพัฒนาโครงสร้างพื้นฐานและ ระบบโลจิสติกส์

๑. ยุทธศาสตร์การพัฒนาด้านโครงสร้างพื้นฐาน.

๑.๑ แผนงานอุตสาหกรรมและการโยธา

ที่	โครงการ	วัตถุประสงค์	เป้าหมาย (ผลผลิตของ โครงการ)	งบประมาณ					ตัวชี้วัด (KPI)	ผลที่คาดว่าจะได้รับ	หน่วยงาน รับผิดชอบหลัก
				๒๕๖๖ (บาท)	๒๕๖๗ (บาท)	๒๕๖๘ (บาท)	๒๕๖๙ (บาท)	๒๕๗๐ (บาท)			
๓๐	ก่อสร้างถนน คสล.สาย ศาลาเฉลิมพระเกียรติ - ทุ่ง เขา หมู่ที่ ๕	เพื่อให้ประชาชนได้มี ถนนใช้ในการ คมนาคมสะดวก รวดเร็ว	กว้าง ๔ เมตร ยาว ๑,๓๙๒ เมตร		๓,๔๕๒,๑๖๐				ถนนได้ มาตรฐานมี ความสะดวก และปลอดภัย	ประชาชนเดินทาง สะดวกทำให้ลดการ เกิดอุบัติเหตุ	กองช่าง
๓๑	ก่อสร้างระบบประปาตัวที่ ๓ บ้านป่าไธสง หมู่ที่ ๕	เพื่อให้ประชาชนมีน้ำ อุปโภค บริโภค	ก่อสร้างระบบ ประปา			๑,๐๐๐,๐๐๐			ก่อสร้างระบบ ประปาหมู่บ้าน จำนวน ๑ แห่ง	ประชาชนมีน้ำใช้ใน การอุปโภคบริโภค อย่างเพียงพอมากขึ้น	กองช่าง
๓๒	ขุดลอกคูคลองข้างทางถนน สายทางหลวงชนบทที่ พท ๗(สายตกลเขา) ม.๕	เพื่อระบายน้ำท่วมขัง พื้นที่เพาะปลูกและส่งเสริม การเกษตร	กว้าง ๒ เมตร ยาว ๒,๐๐๐ เมตร	๒๐๐,๐๐๐					ร้อยละของ การ แก้ปัญหา น้ำ ท่วม และ ส่งเสริม การเกษตร	ประชาชนกักเก็บน้ำไว้ ใช้เพื่อทำการ เกษตรกรรมในช่วงฤดู แล้งมากขึ้น	กองช่าง
๓๓	ขยายเขตประปาหมู่บ้าน สายตกลเขา หมู่ที่ ๖	เพื่อให้ประชาชนมีน้ำ อุปโภค บริโภค	ขยายเขตประปา หมู่บ้าน			๒๐๐,๐๐๐			ขยายเขต ประปาหมู่บ้าน จำนวน ๑ แห่ง	ประชาชนมีน้ำใช้ใน การอุปโภคบริโภค อย่างเพียงพอมากขึ้น	กองช่าง

รายละเอียดโครงการพัฒนา  
แผนพัฒนาท้องถิ่น (พ.ศ. ๒๕๖๖ - ๒๕๗๐)  
องค์การบริหารส่วนตำบลเขาชัยสน

ก. ยุทธศาสตร์จังหวัดที่การเพิ่มขีดความสามารถภาคเกษตร อุตสาหกรรมต่อเนื่องจากการเกษตร และผลิตภัณฑ์ชุมชนและท้องถิ่น

ข. ยุทธศาสตร์การพัฒนาขององค์กรปกครองส่วนท้องถิ่นในเขตจังหวัดการพัฒนาโครงสร้างพื้นฐานและ ระบบโลจิสติกส์

๑. ยุทธศาสตร์การพัฒนาด้านโครงสร้างพื้นฐาน.

๑.๑ แผนงานอุตสาหกรรมและการโยธา

ที่	โครงการ	วัตถุประสงค์	เป้าหมาย (ผลผลิตของ โครงการ)	งบประมาณ					ตัวชี้วัด (KPI)	ผลที่คาดว่าจะได้รับ	หน่วยงาน รับผิดชอบหลัก
				๒๕๖๖ (บาท)	๒๕๖๗ (บาท)	๒๕๖๘ (บาท)	๒๕๖๙ (บาท)	๒๕๗๐ (บาท)			
๓๔	ปรับปรุงระบบประปาหมู่บ้านบ้านโคกสระ หมู่ที่ ๖	เพื่อให้ประชาชนมีน้ำอุปโภค บริโภค	ขยายเขตประปาหมู่บ้าน		๒๐๐,๐๐๐	-			ปรับปรุงระบบประปาหมู่บ้าน จำนวน ๑ แห่ง	ประชาชนมีน้ำใช้ในการอุปโภคบริโภคอย่างเพียงพอมากขึ้น	กองช่าง
๓๕	ก่อสร้างถนนคสล.สายตาสระ-ชลประทาน หมู่ที่ ๖,๕	เพื่อให้ประชาชนได้มีถนนใช้ในการคมนาคมสะดวก รวดเร็ว	กว้าง ๕ เมตร ยาว ๑,๖๗๖ เมตร		๘,๑๑๐,๐๐๐				ถนนได้มาตรฐาน มีความสะดวกและปลอดภัย	ประชาชนเดินทางสะดวกทำให้ลดการเกิดอุบัติเหตุ	กองช่าง
๓๖	ก่อสร้างถนน คสล.สายเพชรเกษม-โคกเคี่ยม หมู่ที่ ๖,๘	เพื่อให้ประชาชนได้มีถนนใช้ในการคมนาคมสะดวก รวดเร็ว	กว้าง ๔ เมตร ยาว ๑,๐๐๐ เมตร		๒,๔๘๐,๐๐๐				ถนนได้มาตรฐาน มีความสะดวกและปลอดภัย	ประชาชนเดินทางสะดวกทำให้ลดการเกิดอุบัติเหตุ	กองช่าง
๓๗	ปรับปรุงถนนสายควนแดง - ตกควน ม.๖	เพื่อให้ประชาชนได้มีถนนใช้ในการคมนาคมสะดวก รวดเร็ว	กว้าง ๔ เมตร ยาว ๑,๒๘๐ เมตร	๘๙๖,๐๐๐					ถนนได้มาตรฐาน มีความสะดวกและปลอดภัย	ประชาชนเดินทางสะดวกทำให้ลดการเกิดอุบัติเหตุ	กองช่าง

รายละเอียดโครงการพัฒนา  
แผนพัฒนาท้องถิ่น (พ.ศ. ๒๕๖๖ - ๒๕๗๐)  
องค์การบริหารส่วนตำบลเขาชัยสน

- ก. ยุทธศาสตร์จังหวัดที่การเพิ่มขีดความสามารถภาคเกษตร อุตสาหกรรมต่อเนื่องจากการเกษตร และผลิตภัณฑ์ชุมชนและท้องถิ่น  
ข. ยุทธศาสตร์การพัฒนาขององค์กรปกครองส่วนท้องถิ่นในเขตจังหวัดการพัฒนาโครงสร้างพื้นฐานและ ระบบโลจิสติกส์  
๑. ยุทธศาสตร์การพัฒนาด้านโครงสร้างพื้นฐาน.

๑.๑ แผนงานอุตสาหกรรมและการโยธา

ที่	โครงการ	วัตถุประสงค์	เป้าหมาย (ผลผลิตของ โครงการ)	งบประมาณ					ตัวชี้วัด (KPI)	ผลที่คาดว่าจะได้รับ	หน่วยงาน รับผิดชอบหลัก
				๒๕๖๖ (บาท)	๒๕๖๗ (บาท)	๒๕๖๘ (บาท)	๒๕๖๙ (บาท)	๒๕๗๐ (บาท)			
๓๘	ก่อสร้างถนน คสล.สายควน ไร่มัน - คลองปากเพนียด ม.๖	เพื่อให้ประชาชนได้มี ถนนใช้ในการ คมนาคมสะดวก รวดเร็ว	กว้าง ๔ เมตรยาว ๒,๔๕๗ เมตร	๖,๐๙๓,๓๖๐					ถนนได้ มาตรฐานมี ความสะดวก และปลอดภัย	ประชาชนเดินทาง สะดวกทำให้ลดการ เกิดอุบัติเหตุ	กองช่าง
๓๙	ก่อสร้างถนน คสล.สายหน้า โรงปุ๋ย - คลองปากเพนียด ม.๖,๘	เพื่อให้ประชาชนได้มี ถนนใช้ในการ คมนาคมสะดวก รวดเร็ว	กว้าง ๔ เมตรยาว ๑,๑๘๒ เมตร		๗,๐๘๘,๐๐๐				ถนนได้ มาตรฐานมี ความสะดวก และปลอดภัย	ประชาชนเดินทาง สะดวกทำให้ลดการ เกิดอุบัติเหตุ	กองช่าง
๔๐	ก่อสร้างถนนลาดยางสาย เกาะอ้ายเตี้ยมชอย ๑ - สปก. หมู่ที่ ๖ , ๑๑	เพื่อให้ประชาชนได้มี ถนนใช้ในการ คมนาคมสะดวก รวดเร็ว	กว้าง ๕ เมตรยาว ๑,๑๑๐ เมตร		๔,๖๐๖,๐๐๐				ถนนได้ มาตรฐานมี ความสะดวก และปลอดภัย	ประชาชนเดินทาง สะดวกทำให้ลดการ เกิดอุบัติเหตุ	กองช่าง
๔๑	ก่อสร้างถนน คสล สายควน หน้าคา - ควนทอน หมู่ที่ ๗	เพื่อให้ประชาชนได้มี ถนนใช้ในการ คมนาคมสะดวก รวดเร็ว	กว้าง ๔ เมตรยาว ๑,๐๕๐ เมตร			๓,๕๙๖,๐๐๐			ถนนได้ มาตรฐานมี ความสะดวก และปลอดภัย	ประชาชนเดินทาง สะดวกทำให้ลดการ เกิดอุบัติเหตุ	กองช่าง

รายละเอียดโครงการพัฒนา  
แผนพัฒนาท้องถิ่น (พ.ศ. ๒๕๖๖ - ๒๕๗๐)  
องค์การบริหารส่วนตำบลเขาชัยสน

ก. ยุทธศาสตร์จังหวัดที่การเพิ่มขีดความสามารถภาคเกษตร อุตสาหกรรมต่อเนื่องจากการเกษตร และผลิตภัณฑ์ชุมชนและท้องถิ่น  
ข. ยุทธศาสตร์การพัฒนาขององค์กรปกครองส่วนท้องถิ่นในเขตจังหวัดการพัฒนาโครงสร้างพื้นฐานและ ระบบโลจิสติกส์

๑. ยุทธศาสตร์การพัฒนาด้านโครงสร้างพื้นฐาน.

๑.๑ แผนงานอุตสาหกรรมและการโยธา

ที่	โครงการ	วัตถุประสงค์	เป้าหมาย (ผลผลิตของ โครงการ)	งบประมาณ					ตัวชี้วัด (KPI)	ผลที่คาดว่าจะได้รับ	หน่วยงาน รับผิดชอบหลัก
				๒๕๖๖ (บาท)	๒๕๖๗ (บาท)	๒๕๖๘ (บาท)	๒๕๖๙ (บาท)	๒๕๗๐ (บาท)			
๔๒	ก่อสร้างถนน คสล สายควน สัมพันธ์ - ควนล้อม หมู่ที่ ๗	เพื่อให้ประชาชนได้มี ถนนใช้ในการ คมนาคมสะดวก รวดเร็ว	กว้าง ๔ เมตรยาว ๘๖๔ เมตร		๒,๑๔๒,๗๒๐				ถนนได้ มาตรฐานมี ความสะดวก และปลอดภัย	ประชาชนเดินทาง สะดวกทำให้ลดการ เกิดอุบัติเหตุ	กองช่าง
๔๓	ก่อสร้างถนน คสล สายควน สัมพันธ์ - ควนท่อน หมู่ที่ ๗	เพื่อให้ประชาชนได้มี ถนนใช้ในการ คมนาคมสะดวก รวดเร็ว	กว้าง ๕ เมตรยาว ๖๘๐ เมตร		๒,๘๑๑,๐๐๐				ถนนได้ มาตรฐานมี ความสะดวก และปลอดภัย	ประชาชนเดินทาง สะดวกทำให้ลดการ เกิดอุบัติเหตุ	กองช่าง
๔๔	ก่อสร้างถนนคสล.สายห้วย โพรงหมี-ควนอ้ายเม่น หมู่ที่ ๗	เพื่อให้ประชาชนได้มี ถนนใช้ในการ คมนาคมสะดวก รวดเร็ว	กว้าง ๔ เมตรยาว ๘๘๙ เมตร		๒,๒๐๔,๗๒๐				ถนนได้ มาตรฐานมี ความสะดวก และปลอดภัย	ประชาชนเดินทาง สะดวกทำให้ลดการ เกิดอุบัติเหตุ	กองช่าง
๔๕	ก่อสร้างถนน ลาดยาง สาย กม.๔๒-หนองน้ำแม่เปี้ยะ หมู่ที่ ๗	เพื่อให้ประชาชนได้มี ถนนใช้ในการ คมนาคมสะดวก รวดเร็ว	กว้าง ๕ เมตรยาว ๒,๒๗๖ เมตร		๖,๖๐๐,๔๐๐				ถนนได้ มาตรฐานมี ความสะดวก และปลอดภัย	ประชาชนเดินทาง สะดวกทำให้ลดการ เกิดอุบัติเหตุ	กองช่าง

รายละเอียดโครงการพัฒนา  
แผนพัฒนาท้องถิ่น (พ.ศ. ๒๕๖๖ - ๒๕๗๐)  
องค์การบริหารส่วนตำบลเขาชัยสน

- ก. ยุทธศาสตร์จังหวัดที่การเพิ่มขีดความสามารถภาคเกษตร อุตสาหกรรมต่อเนื่องจากการเกษตร และผลิตภัณฑ์ชุมชนและท้องถิ่น  
ข. ยุทธศาสตร์การพัฒนาขององค์กรปกครองส่วนท้องถิ่นในเขตจังหวัดการพัฒนาโครงสร้างพื้นฐานและ ระบบโลจิสติกส์  
๑. ยุทธศาสตร์การพัฒนาด้านโครงสร้างพื้นฐาน.

๑.๑ แผนงานอุตสาหกรรมและการโยธา

ที่	โครงการ	วัตถุประสงค์	เป้าหมาย (ผลผลิตของ โครงการ)	งบประมาณ					ตัวชี้วัด (KPI)	ผลที่คาดว่าจะได้รับ	หน่วยงาน รับผิดชอบหลัก
				๒๕๖๖ (บาท)	๒๕๖๗ (บาท)	๒๕๖๘ (บาท)	๒๕๖๙ (บาท)	๒๕๗๐ (บาท)			
๔๖	ซ่อมสร้างถนนลาดยางสายกม.๔๒-ควนหญ้าคา หมู่ที่ ๗	เพื่อให้ประชาชนได้มีถนนใช้ในการคมนาคมสะดวกรวดเร็ว	กว้าง ๖ เมตร ยาว ๖๐๖ เมตร	๒,๑๐๘,๘๘๐					ถนนได้มาตรฐาน มีความสะดวกและปลอดภัย	ประชาชนเดินทางสะดวกทำให้ลดการเกิดอุบัติเหตุ	กองช่าง
๔๗	ก่อสร้างถนนคสล.สายควนอ้ายเม่น - ควนยวน หมู่ที่ ๗	เพื่อให้ประชาชนได้มีถนนใช้ในการคมนาคมสะดวกรวดเร็ว	กว้าง ๔ เมตร ยาว ๙๘๐ เมตร				๒,๔๓๐,๔๐๐		ถนนได้มาตรฐาน มีความสะดวกและปลอดภัย	ประชาชนเดินทางสะดวกทำให้ลดการเกิดอุบัติเหตุ	กองช่าง
๔๘	โครงการขยายเขตท่อเมนระบบประปาบ้านควนสัมพันธ์ หมู่ที่ 7	เพื่อให้ประชาชนมีน้ำอุปโภค บริโภค	ขยายเขตท่อเมนระบบประปาบ้านควนสัมพันธ์	๑๓๖,๔๐๐					ขยายเขตท่อเมนระบบประปา	ประชาชนมีน้ำใช้ในการอุปโภคบริโภคอย่างเพียงพอมากขึ้น	กองช่าง
๔๙	ก่อสร้างระบบประปาผิวดินพร้อมขยายเขต หมู่ที่ ๗	เพื่อให้ประชาชนมีน้ำอุปโภค บริโภค	ก่อสร้างระบบประปาผิวดิน			๑,๐๐๐,๐๐๐			ก่อสร้างระบบประปาผิวดินจำนวน ๑ แห่ง	ประชาชนมีน้ำใช้ในการอุปโภคบริโภคอย่างเพียงพอมากขึ้น	กองช่าง

รายละเอียดโครงการพัฒนา  
แผนพัฒนาท้องถิ่น (พ.ศ. ๒๕๖๖ - ๒๕๗๐)  
องค์การบริหารส่วนตำบลเขาชัยสน

แบบ ผ. ๐๒

ก. ยุทธศาสตร์จังหวัดที่การเพิ่มขีดความสามารถภาคเกษตร อุตสาหกรรมต่อเนื่องจากการเกษตร และผลิตภัณฑ์ชุมชนและท้องถิ่น  
ข. ยุทธศาสตร์การพัฒนาขององค์กรปกครองส่วนท้องถิ่นในเขตจังหวัดการพัฒนาโครงสร้างพื้นฐานและ ระบบโลจิสติกส์

๑. ยุทธศาสตร์การพัฒนาด้านโครงสร้างพื้นฐาน.

๑.๑ แผนงานอุตสาหกรรมและการโยธา

ที่	โครงการ	วัตถุประสงค์	เป้าหมาย (ผลผลิตของ โครงการ)	งบประมาณ					ตัวชี้วัด (KPI)	ผลที่คาดว่าจะได้รับ	หน่วยงาน รับผิดชอบหลัก
				๒๕๖๖ (บาท)	๒๕๖๗ (บาท)	๒๕๖๘ (บาท)	๒๕๖๙ (บาท)	๒๕๗๐ (บาท)			
๕๐	ก่อสร้างถนน คสล สายควน หญ้าคา - ควนล้อม หมู่ที่ ๗	เพื่อให้ประชาชนได้มี ถนนใช้ในการ คมนาคมสะดวก รวดเร็ว	กว้าง ๕ เมตร ยาว ๗๕๘ เมตร		๓,๑๙๑,๐๐๐				ถนนได้ มาตรฐานมี ความสะดวก และปลอดภัย	ประชาชนเดินทาง สะดวกทำให้ลดการ เกิดอุบัติเหตุ	กองช่าง
๕๑	ก่อสร้างถนน คสล สายควน หญ้าคา - ควนสัมพันธ์ หมู่ ที่ ๗	เพื่อให้ประชาชนได้มี ถนนใช้ในการ คมนาคมสะดวก รวดเร็ว	กว้าง ๔ เมตร ยาว ๘๓๐ เมตร	๒,๕๗๓,๐๐๐					ถนนได้ มาตรฐานมี ความสะดวก และปลอดภัย	ประชาชนเดินทาง สะดวกทำให้ลดการ เกิดอุบัติเหตุ	กองช่าง
๕๒	ก่อสร้างถนนคสลสายเพชร เกษม - คลองหัวหรั่ง หมู่ที่ ๘	เพื่อให้ประชาชนได้มี ถนนใช้ในการ คมนาคมสะดวก รวดเร็ว	กว้าง ๓ เมตร ยาว ๓๐๓ เมตร				๕๖๓,๕๘๐		ถนนได้ มาตรฐานมี ความสะดวก และปลอดภัย	ประชาชนเดินทาง สะดวกทำให้ลดการ เกิดอุบัติเหตุ	กองช่าง
๕๓	ก่อสร้างถนนคสลสายชาย คลอง - พานหรั่ง หมู่ที่ ๘	เพื่อให้ประชาชนได้มี ถนนใช้ในการ คมนาคมสะดวก รวดเร็ว	กว้าง ๓ เมตร ยาว ๑,๘๙๕ เมตร		๓,๕๒๔,๗๐๐				ถนนได้ มาตรฐานมี ความสะดวก และปลอดภัย	ประชาชนเดินทาง สะดวกทำให้ลดการ เกิดอุบัติเหตุ	กองช่าง

รายละเอียดโครงการพัฒนา  
แผนพัฒนาท้องถิ่น (พ.ศ. ๒๕๖๖ - ๒๕๗๐)  
องค์การบริหารส่วนตำบลเขาชัยสน

ก. ยุทธศาสตร์จังหวัดที่การเพิ่มขีดความสามารถภาคเกษตร อุตสาหกรรมต่อเนื่องจากการเกษตร และผลิตภัณฑ์ชุมชนและท้องถิ่น

ข. ยุทธศาสตร์การพัฒนาขององค์กรปกครองส่วนท้องถิ่นในเขตจังหวัดการพัฒนาโครงสร้างพื้นฐานและ ระบบโลจิสติกส์

๑. ยุทธศาสตร์การพัฒนาด้านโครงสร้างพื้นฐาน.

๑.๑ แผนงานอุตสาหกรรมและการโยธา

ที่	โครงการ	วัตถุประสงค์	เป้าหมาย (ผลผลิตของ โครงการ)	งบประมาณ					ตัวชี้วัด (KPI)	ผลที่คาดว่าจะได้รับ	หน่วยงาน รับผิดชอบหลัก
				๒๕๖๖ (บาท)	๒๕๖๗ (บาท)	๒๕๖๘ (บาท)	๒๕๖๙ (บาท)	๒๕๗๐ (บาท)			
๕๔	ก่อสร้างถนนลาดยางสายเพชรเกษม -แม่เปี้ยะ หมู่ที่ ๘	เพื่อให้ประชาชนได้มีถนนใช้ในการคมนาคมสะดวกรวดเร็ว	กว้าง ๕ เมตร ยาว ๑,๐๒๕ เมตร	๒,๙๗๒,๕๐๐					ถนนได้มาตรฐานมีความสะดวกและปลอดภัย	ประชาชนเดินทางสะดวกทำให้ลดการเกิดอุบัติเหตุ	กองช่าง
๕๕	ก่อสร้างถนน คสล สายชุมชนบ้านหัวหรั่ง (ซอย ๒) หมู่ที่ ๘	เพื่อให้ประชาชนได้มีถนนใช้ในการคมนาคมสะดวกรวดเร็ว	กว้าง ๓ เมตร ยาว ๒๓๐ เมตร		๔๒๗,๘๐๐				ถนนได้มาตรฐานมีความสะดวกและปลอดภัย	ประชาชนเดินทางสะดวกทำให้ลดการเกิดอุบัติเหตุ	กองช่าง
๕๖	ก่อสร้างถนน คสล สายชุมชนบ้านหัวหรั่ง (ซอย ๓) หมู่ที่ ๘	เพื่อให้ประชาชนได้มีถนนใช้ในการคมนาคมสะดวกรวดเร็ว	กว้าง ๓ เมตร ยาว ๖๐ เมตร	๑๑๑,๖๐๐					ถนนได้มาตรฐานมีความสะดวกและปลอดภัย	ประชาชนเดินทางสะดวกทำให้ลดการเกิดอุบัติเหตุ	กองช่าง
๕๗	ก่อสร้างถนนคสลสายเพชรเกษม - โคกเคี่ยม หมู่ที่ ๘	เพื่อให้ประชาชนได้มีถนนใช้ในการคมนาคมสะดวกรวดเร็ว	กว้าง ๕ เมตร ยาว ๑,๐๐๐ เมตร			๓,๑๐๐,๐๐๐			ถนนได้มาตรฐานมีความสะดวกและปลอดภัย	ประชาชนเดินทางสะดวกทำให้ลดการเกิดอุบัติเหตุ	กองช่าง

รายละเอียดโครงการพัฒนา  
แผนพัฒนาท้องถิ่น (พ.ศ. ๒๕๖๖ - ๒๕๗๐)  
องค์การบริหารส่วนตำบลเขาชัยสน

- ก. ยุทธศาสตร์จังหวัดที่การเพิ่มขีดความสามารถภาคเกษตร อุตสาหกรรมต่อเนื่องจากการเกษตร และผลิตภัณฑ์ชุมชนและท้องถิ่น  
ข. ยุทธศาสตร์การพัฒนาขององค์กรปกครองส่วนท้องถิ่นในเขตจังหวัดการพัฒนาโครงสร้างพื้นฐานและ ระบบโลจิสติกส์  
๑. ยุทธศาสตร์การพัฒนาด้านโครงสร้างพื้นฐาน.  
๑.๑ แผนงานอุตสาหกรรมและการโยธา

ที่	โครงการ	วัตถุประสงค์	เป้าหมาย (ผลผลิตของ โครงการ)	งบประมาณ					ตัวชี้วัด (KPI)	ผลที่คาดว่าจะได้รับ	หน่วยงาน รับผิดชอบหลัก
				๒๕๖๖ (บาท)	๒๕๖๗ (บาท)	๒๕๖๘ (บาท)	๒๕๖๙ (บาท)	๒๕๗๐ (บาท)			
๕๘	ก่อสร้างระบบประปาขนาดใหญ่บ้านหัวหรั่ง(ลูกที่๒) หมู่ที่ ๘	เพื่อให้ประชาชนมีน้ำอุปโภค บริโภค	ก่อสร้างระบบประปาขนาดใหญ่	๕,๒๑๑,๐๐๐					ก่อสร้างระบบประปา จำนวน ๑ แห่ง	ประชาชนมีน้ำใช้ในการอุปโภคบริโภคอย่างเพียงพอมากขึ้น	กองช่าง
๕๙	ปรับปรุงท่อเมนระบบประปา หมู่ที่ ๘ ลูกที่ ๒	เพื่อให้ประชาชนมีน้ำอุปโภค บริโภค	ปรับปรุงท่อเมนระบบประปา		๓,๑๐๐,๐๐๐				ปรับปรุงท่อเมนระบบประปา จำนวน ๑ แห่ง	ประชาชนมีน้ำใช้ในการอุปโภคบริโภคอย่างเพียงพอมากขึ้น	กองช่าง
๖๐	ปรับปรุงระบบประปาหมู่บ้านหมู่ที่ ๘	เพื่อให้ประชาชนมีน้ำอุปโภค บริโภค	ปรับปรุงระบบประปา			๒๐๐,๐๐๐			ปรับปรุงระบบประปาหมู่บ้าน จำนวน ๑ แห่ง	ประชาชนมีน้ำใช้ในการอุปโภคบริโภคอย่างเพียงพอมากขึ้น	กองช่าง
๖๑	ก่อสร้างถนนคสล.สายหน้าควน - เกาะทองสม หมู่ที่ ๙	เพื่อให้ประชาชนได้มีถนนใช้ในการคมนาคมสะดวกรวดเร็ว	กว้าง ๕ เมตร ยาว ๑,๔๐๕ เมตร		๕,๖๘๒,๐๐๐				ถนนได้มาตรฐานมีความสะดวกและปลอดภัย	ประชาชนเดินทางสะดวกทำให้ลดการเกิดอุบัติเหตุ	กองช่าง

รายละเอียดโครงการพัฒนา  
แผนพัฒนาท้องถิ่น (พ.ศ. ๒๕๖๖ - ๒๕๗๐)  
องค์การบริหารส่วนตำบลเขาชัยสน

- ก. ยุทธศาสตร์จังหวัดที่การเพิ่มขีดความสามารถภาคเกษตร อุตสาหกรรมต่อเนื่องจากการเกษตร และผลิตภัณฑ์ชุมชนและท้องถิ่น  
ข. ยุทธศาสตร์การพัฒนาขององค์กรปกครองส่วนท้องถิ่นในเขตจังหวัดการพัฒนาโครงสร้างพื้นฐานและ ระบบโลจิสติกส์  
๑. ยุทธศาสตร์การพัฒนาด้านโครงสร้างพื้นฐาน.

๑.๑ แผนงานอุตสาหกรรมและการโยธา

ที่	โครงการ	วัตถุประสงค์	เป้าหมาย (ผลผลิตของ โครงการ)	งบประมาณ					ตัวชี้วัด (KPI)	ผลที่คาดว่าจะได้รับ	หน่วยงาน รับผิดชอบหลัก
				๒๕๖๖ (บาท)	๒๕๖๗ (บาท)	๒๕๖๘ (บาท)	๒๕๖๙ (บาท)	๒๕๗๐ (บาท)			
๖๒	ก่อสร้างถนนคสล.สายควน ยาน - หนองปลิง หมู่ที่ ๙	เพื่อให้ประชาชนได้มี ถนนใช้ในการ คมนาคมสะดวก รวดเร็ว	กว้าง ๔ เมตร ยาว ๘๕๐ เมตร				๒,๑๐๘,๐๐๐		ถนนได้ มาตรฐานมี ความสะดวก และปลอดภัย	ประชาชนเดินทาง สะดวกทำให้ลดการ เกิดอุบัติเหตุ	กองช่าง
๖๓	ก่อสร้างถนนคสล.สายท่าวัง - เตาถ่าน หมู่ที่ ๙	เพื่อให้ประชาชนได้มี ถนนใช้ในการ คมนาคมสะดวก รวดเร็ว	กว้าง ๔ เมตร ยาว ๑๒๖ เมตร		๓๑๒,๐๐๐				ถนนได้ มาตรฐานมี ความสะดวก และปลอดภัย	ประชาชนเดินทาง สะดวกทำให้ลดการ เกิดอุบัติเหตุ	กองช่าง
๖๔	ก่อสร้างถนนคสล.สาย ชลประทาน - ท่าวัง หมู่ที่ ๙	เพื่อให้ประชาชนได้มี ถนนใช้ในการ คมนาคมสะดวก รวดเร็ว	กว้าง ๓ เมตร ยาว ๑๔๑ เมตร			๒๖๒,๒๖๐			ถนนได้ มาตรฐานมี ความสะดวก และปลอดภัย	ประชาชนเดินทาง สะดวกทำให้ลดการ เกิดอุบัติเหตุ	กองช่าง
๖๕	ก่อสร้างถนนคสล.สายท่า กุน-ทุ่งเหรียญ หมู่ที่๙	เพื่อให้ประชาชนได้มี ถนนใช้ในการ คมนาคมสะดวก รวดเร็ว	กว้าง ๔ เมตร ยาว ๑,๔๑๕ เมตร	๓,๕๐๙,๒๐๐					ถนนได้ มาตรฐานมี ความสะดวก และปลอดภัย	ประชาชนเดินทาง สะดวกทำให้ลดการ เกิดอุบัติเหตุ	กองช่าง

-๒๖-

รายละเอียดโครงการพัฒนา  
แผนพัฒนาท้องถิ่น (พ.ศ. ๒๕๖๖ - ๒๕๗๐)  
องค์การบริหารส่วนตำบลเขาชัยสน

- ก. ยุทธศาสตร์จังหวัดที่การเพิ่มขีดความสามารถภาคเกษตร อุตสาหกรรมต่อเนื่องจากการเกษตร และผลิตภัณฑ์ชุมชนและท้องถิ่น  
ข. ยุทธศาสตร์การพัฒนาขององค์กรปกครองส่วนท้องถิ่นในเขตจังหวัดการพัฒนาโครงสร้างพื้นฐานและ ระบบโลจิสติกส์  
๑. ยุทธศาสตร์การพัฒนาด้านโครงสร้างพื้นฐาน.

## ๑.๑ แผนงานอุตสาหกรรมและการโยธา

ที่	โครงการ	วัตถุประสงค์	เป้าหมาย (ผลผลิตของ โครงการ)	งบประมาณ					ตัวชี้วัด (KPI)	ผลที่คาดว่าจะได้รับ	หน่วยงาน รับผิดชอบหลัก
				๒๕๖๖ (บาท)	๒๕๖๗ (บาท)	๒๕๖๘ (บาท)	๒๕๖๙ (บาท)	๒๕๗๐ (บาท)			
๖๖	ก่อสร้างถนนคสล.สาย ชลประทาน -บ้านนายยอด หมู่ที่ ๙	เพื่อให้ประชาชนได้มี ถนนใช้ในการ คมนาคมสะดวก รวดเร็ว	กว้าง ๔ เมตร ยาว ๘๘๒ เมตร	๒,๑๘๗,๓๖๐					ถนนได้ มาตรฐานมี ความสะดวก และปลอดภัย	ประชาชนเดินทาง สะดวกทำให้ลดการ เกิดอุบัติเหตุ	กองช่าง
๖๗	ก่อสร้างถนนคสล.สาย ชลประทาน -ภูมิ หมู่ที่ ๙	เพื่อให้ประชาชนได้มี ถนนใช้ในการ คมนาคมสะดวก รวดเร็ว	กว้าง ๓ เมตร ยาว ๓๗๖ เมตร					๖๙๙,๓๖๐	ถนนได้ มาตรฐานมี ความสะดวก และปลอดภัย	ประชาชนเดินทาง สะดวกทำให้ลดการ เกิดอุบัติเหตุ	กองช่าง
๖๘	ก่อสร้างถนนคสล.สายรพช- เกาะนายมิตร หมู่ที่ ๙	เพื่อให้ประชาชนได้มี ถนนใช้ในการ คมนาคมสะดวก รวดเร็ว	กว้าง ๓ เมตร ยาว ๑,๓๑๓ เมตร		๒,๔๔๒,๑๘๐				ถนนได้ มาตรฐานมี ความสะดวก และปลอดภัย	ประชาชนเดินทาง สะดวกทำให้ลดการ เกิดอุบัติเหตุ	กองช่าง
๖๙	ก่อสร้างถนนคสล.สาย ชลประทาน-เกาะนายมิตร หมู่ที่ ๙	เพื่อให้ประชาชนได้มี ถนนใช้ในการ คมนาคมสะดวก รวดเร็ว	กว้าง ๕ เมตร ยาว ๒,๔๔๕ เมตร		๙,๙๗๘,๐๐๐				ถนนได้ มาตรฐานมี ความสะดวก และปลอดภัย	ประชาชนเดินทาง สะดวกทำให้ลดการ เกิดอุบัติเหตุ	กองช่าง

รายละเอียดโครงการพัฒนา  
แผนพัฒนาท้องถิ่น (พ.ศ. ๒๕๖๖ - ๒๕๗๐)  
องค์การบริหารส่วนตำบลเขาชัยสน

ก. ยุทธศาสตร์จังหวัดที่การเพิ่มขีดความสามารถภาคเกษตร อุตสาหกรรมต่อเนื่องจากการเกษตร และผลิตภัณฑ์ชุมชนและท้องถิ่น

ข. ยุทธศาสตร์การพัฒนาขององค์กรปกครองส่วนท้องถิ่นในเขตจังหวัดการพัฒนาโครงสร้างพื้นฐานและ ระบบโลจิสติกส์

๑. ยุทธศาสตร์การพัฒนาด้านโครงสร้างพื้นฐาน.

๑.๑ แผนงานอุตสาหกรรมและการโยธา

ที่	โครงการ	วัตถุประสงค์	เป้าหมาย (ผลผลิตของ โครงการ)	งบประมาณ					ตัวชี้วัด (KPI)	ผลที่คาดว่าจะได้รับ	หน่วยงาน รับผิดชอบหลัก
				๒๕๖๖ (บาท)	๒๕๖๗ (บาท)	๒๕๖๘ (บาท)	๒๕๖๙ (บาท)	๒๕๗๐ (บาท)			
๗๐	ก่อสร้างถนนคสล.สายเพชรเกษม - ชลประทาน หมู่ที่ ๙	เพื่อให้ประชาชนได้มีถนนใช้ในการคมนาคมสะดวกรวดเร็ว	กว้าง ๓ เมตร ยาว ๑,๑๔๒ เมตร			๒,๑๒๙,๑๒๐			ถนนได้มาตรฐานมีความสะดวกและปลอดภัย	ประชาชนเดินทางสะดวกทำให้ลดการเกิดอุบัติเหตุ	กองช่าง
๗๑	ปรับปรุงท่อเมนประปาบ้านท่ากุลแห่งที่ ๒ หมู่ที่ ๙	เพื่อให้ประชาชนมีน้ำอุปโภค บริโภค	ปรับปรุงท่อเมนประปา	๒๐๐,๐๐๐					ปรับปรุงท่อเมนประปาจำนวน ๑ แห่ง	ประชาชนมีน้ำใช้ในการอุปโภคบริโภคอย่างเพียงพอมากขึ้น	กองช่าง
๗๒	ขยายเขตประปาหมู่บ้านตัวที่ ๒ (บ้านท่ากุล) หมู่ที่ ๙	เพื่อให้ประชาชนมีน้ำอุปโภค บริโภค	ขยายเขตประปา		๒๐๐,๐๐๐				ขยายเขตประปาจำนวน ๑ แห่ง	ประชาชนมีน้ำใช้ในการอุปโภคบริโภคอย่างเพียงพอมากขึ้น	กองช่าง
๗๓	โครงการก่อสร้างถนนสายบ้านนายไสว-หนองเยื่อ(ตัดใหม่) หมู่ที่ ๑๐	เพื่อให้ประชาชนได้มีถนนใช้ในการคมนาคมสะดวกรวดเร็ว	กว้าง ๓ เมตร ยาว ๒,๖๖๐ เมตร				๑,๓๙๖,๕๐๐		ถนนได้มาตรฐานมีความสะดวกและปลอดภัย	ประชาชนเดินทางสะดวกทำให้ลดการเกิดอุบัติเหตุ	กองช่าง

รายละเอียดโครงการพัฒนา  
แผนพัฒนาท้องถิ่น (พ.ศ. ๒๕๖๖ - ๒๕๗๐)  
องค์การบริหารส่วนตำบลเขาชัยสน

- ก. ยุทธศาสตร์จังหวัดที่การเพิ่มขีดความสามารถภาคเกษตร อุตสาหกรรมต่อเนื่องจากการเกษตร และผลิตภัณฑ์ชุมชนและท้องถิ่น  
ข. ยุทธศาสตร์การพัฒนาขององค์กรปกครองส่วนท้องถิ่นในเขตจังหวัดการพัฒนาโครงสร้างพื้นฐานและ ระบบโลจิสติกส์  
๑. ยุทธศาสตร์การพัฒนาด้านโครงสร้างพื้นฐาน.

๑.๑ แผนงานอุตสาหกรรมและการโยธา

ที่	โครงการ	วัตถุประสงค์	เป้าหมาย (ผลผลิตของ โครงการ)	งบประมาณ					ตัวชี้วัด (KPI)	ผลที่คาดว่าจะได้รับ	หน่วยงาน รับผิดชอบหลัก
				๒๕๖๖ (บาท)	๒๕๖๗ (บาท)	๒๕๖๘ (บาท)	๒๕๖๙ (บาท)	๒๕๗๐ (บาท)			
๗๔	โครงการก่อสร้างเหมืองส่งน้ำ คสล.สายบ้านนายไสว-หนองเยื่อ หมู่ที่ ๑๐	เพื่อระบายน้ำท่วมขังพื้นที่เพาะปลูกและส่งเสริมการเกษตร	กว้าง ๒ เมตร ยาว ๑,๐๐๐ เมตร	๒๐๐,๐๐๐					ร้อยละของ การแก้ปัญหา น้ำท่วม และส่งเสริม การเกษตร	ประชาชนกักเก็บน้ำไว้ใช้เพื่อทำการเกษตรกรรมในช่วงฤดูแล้งมากขึ้น	กองช่าง
๗๕	ขยายเขตประปาภูมิภาค หมู่ที่ ๑๐	เพื่อให้ประชาชนมีน้ำอุปโภค บริโภค	ขยายเขตประปาภูมิภาค		๒๐๐,๐๐๐				ขยายเขตประปาภูมิภาคจำนวน ๑ แห่ง	ประชาชนมีน้ำใช้ในการอุปโภคบริโภคอย่างเพียงพอมากขึ้น	กองช่าง
๗๖	ก่อสร้างอาคารเอนกประสงค์ หมู่ที่ ๑๐	เพื่อให้ประชาชนมีสถานที่ทำกิจกรรมของหมู่บ้าน	อาคารเอนกประสงค์			๑,๐๐๐,๐๐๐			อาคารเอนกประสงค์	ประชาชนมีสถานที่ทำกิจกรรมของหมู่บ้าน	กองช่าง
๗๗	ก่อสร้างถนนลาดยางสายสำนักสงฆ์ - ส.ป.ก. หมู่ที่ ๑๑	เพื่อให้ประชาชนได้มีถนนใช้ในการคมนาคมสะดวก รวดเร็ว	กว้าง ๕ เมตร ยาว ๑,๒๗๘ เมตร		๔,๗๑๓,๐๐๐				ถนนได้มาตรฐาน มีความสะดวกและปลอดภัย	ประชาชนเดินทางสะดวกทำให้ลดการเกิดอุบัติเหตุ	กองช่าง

รายละเอียดโครงการพัฒนา  
แผนพัฒนาท้องถิ่น (พ.ศ. ๒๕๖๖ - ๒๕๗๐)  
องค์การบริหารส่วนตำบลเขาชัยสน

ก. ยุทธศาสตร์จังหวัดที่การเพิ่มขีดความสามารถภาคเกษตร อุตสาหกรรมต่อเนื่องจากการเกษตร และผลิตภัณฑ์ชุมชนและท้องถิ่น  
ข. ยุทธศาสตร์การพัฒนาขององค์กรปกครองส่วนท้องถิ่นในเขตจังหวัดการพัฒนาโครงสร้างพื้นฐานและ ระบบโลจิสติกส์

๑. ยุทธศาสตร์การพัฒนาด้านโครงสร้างพื้นฐาน.

๑.๑ แผนงานอุตสาหกรรมและการโยธา

ที่	โครงการ	วัตถุประสงค์	เป้าหมาย (ผลผลิตของ โครงการ)	งบประมาณ					ตัวชี้วัด (KPI)	ผลที่คาดว่าจะได้รับ	หน่วยงาน รับผิดชอบหลัก
				๒๕๖๖ (บาท)	๒๕๖๗ (บาท)	๒๕๖๘ (บาท)	๒๕๖๙ (บาท)	๒๕๗๐ (บาท)			
๗๘	ก่อสร้างถนนคสล.สาย ทุ่งสล้า - สะพานแย หมู่ ที่ ๑๑,๑๔	เพื่อให้ประชาชนได้มี ถนนใช้ในการ คมนาคมสะดวก รวดเร็ว	กว้าง ๕ เมตร ยาว ๘๔๐ เมตร		๓,๔๖๑,๐๐๐				ถนนได้ มาตรฐานมี ความสะดวก และปลอดภัย	ประชาชนเดินทาง สะดวกทำให้ลดการ เกิดอุบัติเหตุ	กองช่าง
๗๙	ก่อสร้างถนน คสล.สาย ศาลาร่วมใจ - ศาลา หมู่บ้าน หมู่ที่ ๑๑	เพื่อให้ประชาชนได้มี ถนนใช้ในการ คมนาคมสะดวก รวดเร็ว	กว้าง ๔ เมตร ยาว ๔๐ เมตร	๑๐๐,๐๐๐					ถนนได้ มาตรฐานมี ความสะดวก และปลอดภัย	ประชาชนเดินทาง สะดวกทำให้ลดการ เกิดอุบัติเหตุ	กองช่าง
๘๐	ก่อสร้างถนนคสล.สาย ชลประทาน - ร.พ.ช.หมู่ ที่ ๑๑,๕	เพื่อให้ประชาชนได้มี ถนนใช้ในการ คมนาคมสะดวก รวดเร็ว	กว้าง ๕ เมตร ยาว ๒,๐๐๐ เมตร					๖,๒๐๐,๐๐๐	ถนนได้ มาตรฐานมี ความสะดวก และปลอดภัย	ประชาชนเดินทาง สะดวกทำให้ลดการ เกิดอุบัติเหตุ	กองช่าง
๘๑	ปรับปรุงท่อเมนท่อ ประปาสายทุ่งเฮ้า หมู่ ที่ ๑๑	เพื่อให้ประชาชนมีน้ำ อุปโภค บริโภค	ปรับปรุงท่อเมน ท่อประปา			๒๐๐,๐๐๐			ปรับปรุงท่อเมน ท่อประปา จำนวน ๑ แห่ง	ประชาชนมีน้ำใช้ใน การอุปโภคบริโภค อย่างเพียงพอมากขึ้น	กองช่าง

รายละเอียดโครงการพัฒนา  
แผนพัฒนาท้องถิ่น (พ.ศ. ๒๕๖๖ - ๒๕๗๐)  
องค์การบริหารส่วนตำบลเขาชัยสน

ก. ยุทธศาสตร์จังหวัดที่การเพิ่มขีดความสามารถภาคเกษตร อุตสาหกรรมต่อเนื่องจากการเกษตร และผลิตภัณฑ์ชุมชนและท้องถิ่น  
ข. ยุทธศาสตร์การพัฒนาขององค์กรปกครองส่วนท้องถิ่นในเขตจังหวัดการพัฒนาโครงสร้างพื้นฐานและ ระบบโลจิสติกส์

๑. ยุทธศาสตร์การพัฒนาด้านโครงสร้างพื้นฐาน.

๑.๑ แผนงานอุตสาหกรรมและการโยธา

ที่	โครงการ	วัตถุประสงค์	เป้าหมาย (ผลผลิตของ โครงการ)	งบประมาณ					ตัวชี้วัด (KPI)	ผลที่คาดว่าจะได้รับ	หน่วยงาน รับผิดชอบหลัก
				๒๕๖๖ (บาท)	๒๕๖๗ (บาท)	๒๕๖๘ (บาท)	๒๕๖๙ (บาท)	๒๕๗๐ (บาท)			
๘๒	ปรับปรุงท่อเมนท่อประปา สายทุ่งสลำ หมู่ที่ ๑๑	เพื่อให้ประชาชนมีน้ำ อุปโภค บริโภค	ปรับปรุงท่อเมน ท่อประปา			๑๐๐,๐๐๐			ปรับปรุงท่อเมน ท่อประปา จำนวน ๑ แห่ง	ประชาชนมีน้ำใช้ใน การอุปโภคบริโภค อย่างเพียงพอมากขึ้น	กองช่าง
๘๓	ปรับปรุงท่อเมนท่อประปา สายป่ายูง หมู่ที่ ๑๑	เพื่อให้ประชาชนมีน้ำ อุปโภค บริโภค	ปรับปรุงท่อเมน ท่อประปา		๑๐๐,๐๐๐				ปรับปรุงท่อเมน ท่อประปา จำนวน ๑ แห่ง	ประชาชนมีน้ำใช้ใน การอุปโภคบริโภค อย่างเพียงพอมากขึ้น	กองช่าง
๘๔	ก่อสร้างถนน คสล.สายปาก ทางเกาะทองสม-ควนอ้าย เม่น หมู่ที่ ๑๒	เพื่อให้ประชาชนได้มี ถนนใช้ในการ คมนาคมสะดวก รวดเร็ว	กว้าง ๕ เมตร ยาว ๑,๖๕๒ เมตร		๖,๒๙๑,๐๐๐				ถนนได้ มาตรฐานมี ความสะดวก และปลอดภัย	ประชาชนเดินทาง สะดวกทำให้ลดการ เกิดอุบัติเหตุ	กองช่าง
๘๕	ก่อสร้างถนน คสล.สาย ศาลาสამัคคีธรรม-ปลวกกรู หมู่ที่ ๑๒	เพื่อให้ประชาชนได้มี ถนนใช้ในการ คมนาคมสะดวก รวดเร็ว	กว้าง ๕ เมตร ยาว ๑,๑๖๐ เมตร		๔,๔๐๔,๐๐๐				ถนนได้ มาตรฐานมี ความสะดวก และปลอดภัย	ประชาชนเดินทาง สะดวกทำให้ลดการ เกิดอุบัติเหตุ	กองช่าง

รายละเอียดโครงการพัฒนา  
แผนพัฒนาท้องถิ่น (พ.ศ. ๒๕๖๖ - ๒๕๗๐)  
องค์การบริหารส่วนตำบลเขาชัยสน

ก. ยุทธศาสตร์จังหวัดที่การเพิ่มขีดความสามารถภาคเกษตร อุตสาหกรรมต่อเนื่องจากการเกษตร และผลิตภัณฑ์ชุมชนและท้องถิ่น  
ข. ยุทธศาสตร์การพัฒนาขององค์กรปกครองส่วนท้องถิ่นในเขตจังหวัดการพัฒนาโครงสร้างพื้นฐานและ ระบบโลจิสติกส์

๑. ยุทธศาสตร์การพัฒนาด้านโครงสร้างพื้นฐาน.

๑.๑ แผนงานอุตสาหกรรมและการโยธา

ที่	โครงการ	วัตถุประสงค์	เป้าหมาย (ผลผลิตของ โครงการ)	งบประมาณ					ตัวชี้วัด (KPI)	ผลที่คาดว่าจะได้รับ	หน่วยงาน รับผิดชอบหลัก
				๒๕๖๖ (บาท)	๒๕๖๗ (บาท)	๒๕๖๘ (บาท)	๒๕๖๙ (บาท)	๒๕๗๐ (บาท)			
๑	ก่อสร้างบุกเบิกถนนสาย คลองเคี่ยม-ทุ่งเคียนหมู่ที่ ๑๒	เพื่อให้ประชาชนได้มี ถนนใช้ในการคมนาคม สะดวกรวดเร็ว	กว้าง ๔ เมตร ยาว ๔๒๗ เมตร		๒๙๘,๙๐๐				ถนนได้มาตรฐาน มีความสะดวก และปลอดภัย	ประชาชนเดินทาง สะดวกทำให้ลดการ เกิดอุบัติเหตุ	กองช่าง
๘๗	ปรับปรุงถนนสายปลวกกู - ต้นหมื่นขุนหมู่ที่ ๑๒	เพื่อให้ประชาชนได้มี ถนนใช้ในการคมนาคม สะดวกรวดเร็ว	กว้าง ๔ เมตร ยาว ๘๐๐ เมตร					๕๖๐,๐๐๐	ถนนได้มาตรฐาน มีความสะดวก และปลอดภัย	ประชาชนเดินทาง สะดวกทำให้ลดการ เกิดอุบัติเหตุ	กองช่าง
๘๘	ก่อสร้างถนนคสล.สายปาก ทางเกาะทองสม-ควนอ้าย มันหมู่ที่๑๒,๗	เพื่อให้ประชาชนได้มี ถนนใช้ในการคมนาคม สะดวกรวดเร็ว	กว้าง ๕ เมตร ยาว ๑,๘๖๓ เมตร	๗,๒๗๙,๐๐๐					ถนนได้มาตรฐาน มีความสะดวก และปลอดภัย	ประชาชนเดินทาง สะดวกทำให้ลดการ เกิดอุบัติเหตุ	กองช่าง
๘๙	ก่อสร้างท่อเหลี่ยมห้วยน้ำ เย็นสายศาลาสามัคคีธรรม- ปลวกกู หมู่ที่ ๑๒	เพื่อระบายน้ำท่วมขัง พื้นที่เพาะปลูกและส่งเสริม การเกษตร	กว้าง ๔ เมตร ยาว ๑,๒๗๘ เมตร			๒๐๐,๐๐๐			ร้อยละของ การ แก้ปัญหา น้ำ ท่วมและส่งเสริม การเกษตร	เพิ่มประสิทธิภาพการ ระบายน้ำ และ แก้ปัญหาหน้าท่วม	กองช่าง

รายละเอียดโครงการพัฒนา  
แผนพัฒนาท้องถิ่น (พ.ศ. ๒๕๖๖ - ๒๕๗๐)  
องค์การบริหารส่วนตำบลเขาชัยสน

ก. ยุทธศาสตร์จังหวัดที่การเพิ่มขีดความสามารถภาคเกษตร อุตสาหกรรมต่อเนื่องจากการเกษตร และผลิตภัณฑ์ชุมชนและท้องถิ่น  
ข. ยุทธศาสตร์การพัฒนาขององค์กรปกครองส่วนท้องถิ่นในเขตจังหวัดการพัฒนาโครงสร้างพื้นฐานและ ระบบโลจิสติกส์

๑. ยุทธศาสตร์การพัฒนาด้านโครงสร้างพื้นฐาน.

๑.๑ แผนงานอุตสาหกรรมและการโยธา

ที่	โครงการ	วัตถุประสงค์	เป้าหมาย (ผลผลิตของ โครงการ)	งบประมาณ					ตัวชี้วัด (KPI)	ผลที่คาดว่าจะได้รับ	หน่วยงาน รับผิดชอบหลัก
				๒๕๖๖ (บาท)	๒๕๖๗ (บาท)	๒๕๖๘ (บาท)	๒๕๖๙ (บาท)	๒๕๗๐ (บาท)			
๙๐	ก่อสร้างถนน คสล.สายโคกลาน- ชายคลอง ม.๑๓	เพื่อให้ประชาชนได้มีถนนใช้ในการคมนาคมสะดวกรวดเร็ว	กว้าง ๓ เมตร ยาว ๘๓ เมตร		๑๕๔,๓๘๐				ถนนได้มาตรฐานมีความสะดวกและปลอดภัย	ประชาชนเดินทางสะดวกทำให้ลดการเกิดอุบัติเหตุ	กองช่าง
๙๑	ปรับปรุงถนนสายทอนคลอง - โคห้วยาคา หมู่ที่ ๑๓	เพื่อให้ประชาชนได้มีถนนใช้ในการคมนาคมสะดวกรวดเร็ว	กว้าง ๓ เมตร ยาว ๕๖๙ เมตร			๑,๐๕๘,๓๔๐			ถนนได้มาตรฐานมีความสะดวกและปลอดภัย	ประชาชนเดินทางสะดวกทำให้ลดการเกิดอุบัติเหตุ	กองช่าง
๙๒	ก่อสร้างถนน คสล.สายหนองหรั่ง - ชายคลอง ม. ๑๓	เพื่อให้ประชาชนได้มีถนนใช้ในการคมนาคมสะดวกรวดเร็ว	กว้าง ๔ เมตร ยาว ๘๐๐ เมตร	๑,๙๘๔,๐๐๐					ถนนได้มาตรฐานมีความสะดวกและปลอดภัย	ประชาชนเดินทางสะดวกทำให้ลดการเกิดอุบัติเหตุ	กองช่าง
๙๓	ปรับปรุงซ่อมแซมระบบประปาหมู่บ้านผิวดินขนาดกลาง บ้านนางหลง หมู่ที่ ๑๓,๔	เพื่อให้ประชาชนมีน้ำอุปโภค บริโภค	ปรับปรุงซ่อมแซมระบบประปา	๖,๐๑๑,๐๐๐					ปรับปรุงซ่อมแซมระบบประปาจำนวน ๑ แห่ง	ประชาชนมีน้ำใช้ในการอุปโภคบริโภคอย่างเพียงพอมากขึ้น	กองช่าง

รายละเอียดโครงการพัฒนา  
แผนพัฒนาท้องถิ่น (พ.ศ. ๒๕๖๖ - ๒๕๗๐)  
องค์การบริหารส่วนตำบลเขาชัยสน

- ก. ยุทธศาสตร์จังหวัดที่การเพิ่มขีดความสามารถภาคเกษตร อุตสาหกรรมต่อเนื่องจากการเกษตร และผลิตภัณฑ์ชุมชนและท้องถิ่น  
ข. ยุทธศาสตร์การพัฒนาขององค์กรปกครองส่วนท้องถิ่นในเขตจังหวัดการพัฒนาโครงสร้างพื้นฐานและ ระบบโลจิสติกส์  
๑. ยุทธศาสตร์การพัฒนาด้านโครงสร้างพื้นฐาน.  
๑.๑ แผนงานอุตสาหกรรมและการโยธา

ที่	โครงการ	วัตถุประสงค์	เป้าหมาย (ผลผลิตของ โครงการ)	งบประมาณ					ตัวชี้วัด (KPI)	ผลที่คาดว่าจะได้รับ	หน่วยงาน รับผิดชอบหลัก
				๒๕๖๖ (บาท)	๒๕๖๗ (บาท)	๒๕๖๘ (บาท)	๒๕๖๙ (บาท)	๒๕๗๐ (บาท)			
๙๔	ก่อสร้างถนนคสล.สายเพชรเกษม-สะพานแย หมู่ที่ ๑๔	เพื่อให้ประชาชนได้มีถนนใช้ในการคมนาคมสะดวกรวดเร็ว	กว้าง ๕ เมตร ยาว ๘๕๗ เมตร		๓,๑๔๐,๐๐๐				ถนนได้มาตรฐานมีความสะดวกและปลอดภัย	ประชาชนเดินทางสะดวกทำให้ลดการเกิดอุบัติเหตุ	กองช่าง
๙๕	ก่อสร้างถนนคสล.สายชลประทาน - โค้งตาเงิน หมู่ที่ ๑๔	เพื่อให้ประชาชนได้มีถนนใช้ในการคมนาคมสะดวกรวดเร็ว	กว้าง ๔ เมตร ยาว ๓๓๔ เมตร			๘๒๘,๓๒๐			ถนนได้มาตรฐานมีความสะดวกและปลอดภัย	ประชาชนเดินทางสะดวกทำให้ลดการเกิดอุบัติเหตุ	กองช่าง
๙๖	ก่อสร้างถนนคสล.สายชลประทาน - ใต้สายไฟ หมู่ที่ ๑๔	เพื่อให้ประชาชนได้มีถนนใช้ในการคมนาคมสะดวกรวดเร็ว	กว้าง ๔ เมตร ยาว ๑,๐๒๒ เมตร		๒,๕๓๔,๕๖๐				ถนนได้มาตรฐานมีความสะดวกและปลอดภัย	ประชาชนเดินทางสะดวกทำให้ลดการเกิดอุบัติเหตุ	กองช่าง
๙๗	ก่อสร้างถนนคสล.สายชลประทาน - ป่าโอน หมู่ที่ ๑๔	เพื่อให้ประชาชนได้มีถนนใช้ในการคมนาคมสะดวกรวดเร็ว	กว้าง ๔ เมตร ยาว ๑๘๕ เมตร				๔๕๘,๘๐๐		ถนนได้มาตรฐานมีความสะดวกและปลอดภัย	ประชาชนเดินทางสะดวกทำให้ลดการเกิดอุบัติเหตุ	กองช่าง

รายละเอียดโครงการพัฒนา  
แผนพัฒนาท้องถิ่น (พ.ศ. ๒๕๖๖ - ๒๕๗๐)  
องค์การบริหารส่วนตำบลเขาชัยสน

ก. ยุทธศาสตร์จังหวัดที่การเพิ่มขีดความสามารถภาคเกษตร อุตสาหกรรมต่อเนื่องจากการเกษตร และผลิตภัณฑ์ชุมชนและท้องถิ่น  
ข. ยุทธศาสตร์การพัฒนาขององค์กรปกครองส่วนท้องถิ่นในเขตจังหวัดการพัฒนาโครงสร้างพื้นฐานและ ระบบโลจิสติกส์

๑. ยุทธศาสตร์การพัฒนาด้านโครงสร้างพื้นฐาน.

๑.๑ แผนงานอุตสาหกรรมและการโยธา

ที่	โครงการ	วัตถุประสงค์	เป้าหมาย (ผลผลิตของ โครงการ)	งบประมาณ					ตัวชี้วัด (KPI)	ผลที่คาดว่าจะได้รับ	หน่วยงานรับ ผิด ชอบหลัก
				๒๕๖๖ (บาท)	๒๕๖๗ (บาท)	๒๕๖๘ (บาท)	๒๕๖๙ (บาท)	๒๕๗๐ (บาท)			
๙๘	ก่อสร้างถนนคสล.สาย รพช.- ป่าโอน หมู่ที่ ๑๔	เพื่อให้ประชาชนได้มี ถนนใช้ในการคมนาคม สะดวกรวดเร็ว	กว้าง ๕ เมตร ยาว ๑,๖๘๐ เมตร		๗,๑๖๐,๐๐๐				ถนนได้มาตรฐานมี ความสะดวกและ ปลอดภัย	ประชาชนเดินทางสะดวก ทำให้ลดการเกิดอุบัติเหตุ	กองช่าง
๙๙	ปรับปรุงซ่อมสร้างผิวจราจร แอสฟัลท์ติกคอนกรีตสาย ชลประทาน-บ้านครูไสว ม. ๑๔,๑๑,๖,๕	เพื่อให้ประชาชนได้มี ถนนใช้ในการคมนาคม สะดวกรวดเร็ว	กว้าง ๖ เมตร ยาว ๒,๐๐๐ เมตร	๖,๙๖๐,๐๐๐					ถนนได้มาตรฐานมี ความสะดวกและ ปลอดภัย	ประชาชนเดินทางสะดวก ทำให้ลดการเกิดอุบัติเหตุ	กองช่าง
๑๐๐	ปรับปรุงซ่อมสร้างผิวจราจร แอสฟัลท์ติกคอนกรีตสาย เกาะอ้ายเถียม-ควนหลาม ม.,๖	เพื่อให้ประชาชนได้มี ถนนใช้ในการคมนาคม สะดวกรวดเร็ว	กว้าง ๖ เมตร ยาว ๒,๕๐๐ เมตร	๘,๗๐๐,๐๐๐					ถนนได้มาตรฐานมี ความสะดวกและ ปลอดภัย	ประชาชนเดินทางสะดวก ทำให้ลดการเกิดอุบัติเหตุ	กองช่าง
๑๐๑	ปรับปรุง ซ่อมแซม ถนนหินผุ ลูกรังในตำบลเขาชัยสน	เพื่อให้ประชาชนได้มี ถนนใช้ในการคมนาคม สะดวกรวดเร็ว	ตำบลเขาชัยสน	๑,๐๐๐,๐๐๐	๑,๐๐๐,๐๐๐	๑,๐๐๐,๐๐๐	๑,๐๐๐,๐๐๐	๑,๐๐๐,๐๐ ๐	ถนนได้มาตรฐานมี ความสะดวกและ ปลอดภัย	ประชาชนเดินทางสะดวก ทำให้ลดการเกิดอุบัติเหตุ	กองช่าง

รายละเอียดโครงการพัฒนา  
แผนพัฒนาท้องถิ่น (พ.ศ. ๒๕๖๖ - ๒๕๗๐)  
องค์การบริหารส่วนตำบลเขาชัยสน

- ก. ยุทธศาสตร์จังหวัดที่การเพิ่มขีดความสามารถภาคเกษตร อุตสาหกรรมต่อเนื่องจากการเกษตร และผลิตภัณฑ์ชุมชนและท้องถิ่น  
ข. ยุทธศาสตร์การพัฒนาขององค์กรปกครองส่วนท้องถิ่นในเขตจังหวัดการพัฒนาโครงสร้างพื้นฐานและ ระบบโลจิสติกส์  
๑. ยุทธศาสตร์การพัฒนาด้านโครงสร้างพื้นฐาน.  
๑.๑ แผนงานอุตสาหกรรมและการโยธา

ที่	โครงการ	วัตถุประสงค์	เป้าหมาย (ผลผลิตของ โครงการ)	งบประมาณ					ตัวชี้วัด (KPI)	ผลที่คาดว่าจะได้รับ	หน่วยงาน รับผิดชอบหลัก
				๒๕๖๖ (บาท)	๒๕๖๗ (บาท)	๒๕๖๘ (บาท)	๒๕๖๙ (บาท)	๒๕๗๐ (บาท)			
๑๐๒	ก่อสร้างปรับปรุงซ่อมแซม ถนน คสล.,ลาดยาง ในตำบลเขาชัยสน	เพื่อให้ประชาชนได้มีถนนใช้ในการคมนาคมสะดวกรวดเร็ว	กว้าง ๔ เมตร ยาว ๑,๖๙๓ เมตร	๑,๐๐๐,๐๐๐	๑,๐๐๐,๐๐๐	๑,๐๐๐,๐๐๐	๑,๐๐๐,๐๐๐	๑,๐๐๐,๐๐๐	ถนนได้มาตรฐาน มีความสะดวกและปลอดภัย	ประชาชนเดินทางสะดวกทำให้ลดการเกิดอุบัติเหตุ	กองช่าง
๑๐๓	ขุดลอกห้วยหารหมู่ที่ ๕,๖,๙,๑๑,๑๒,๑๔	เพื่อระบายน้ำท่วมขังพื้นที่เพาะปลูกและส่งเสริมการเกษตร	กว้าง ๒ เมตร ยาว ๒,๐๐๐ เมตร	๑,๐๐๐,๐๐๐					ร้อยละของการแก้ปัญหา น้ำท่วม และส่งเสริมการเกษตร	ประชาชนกักเก็บน้ำไว้ใช้เพื่อทำการเกษตรกรรมในช่วงฤดูแล้งมาก	กองช่าง
๑๐๔	ขยายเขตและต่อเติมระบบประปาภูเขาหมู่ที่ ๗,๘,๙,๑๒ และในเขตตำบลเขาชัยสน	เพื่อให้ประชาชนมีน้ำอุปโภค บริโภค	ขยายเขตและต่อเติมระบบประปาภูเขา	๒,๐๐๐,๐๐๐					ขยายเขตและต่อเติมระบบประปาภูเขา	ประชาชนมีน้ำใช้ในการอุปโภคบริโภคอย่างเพียงพอมากขึ้น	กองช่าง

รายละเอียดโครงการพัฒนา  
แผนพัฒนาท้องถิ่น (พ.ศ. ๒๕๖๖ - ๒๕๗๐)  
องค์การบริหารส่วนตำบลเขาชัยสน

ก. ยุทธศาสตร์จังหวัดที่การเพิ่มขีดความสามารถภาคเกษตร อุตสาหกรรมต่อเนื่องจากการเกษตร และผลิตภัณฑ์ชุมชนและท้องถิ่น

ข. ยุทธศาสตร์การพัฒนาขององค์กรปกครองส่วนท้องถิ่นในเขตจังหวัดการพัฒนาโครงสร้างพื้นฐานและ ระบบโลจิสติกส์

๑. ยุทธศาสตร์การพัฒนาด้านโครงสร้างพื้นฐาน.

๑.๑ แผนงานอุตสาหกรรมและการโยธา

ที่	โครงการ	วัตถุประสงค์	เป้าหมาย (ผลผลิตของ โครงการ)	งบประมาณ					ตัวชี้วัด (KPI)	ผลที่คาดว่าจะได้รับ	หน่วยงาน รับผิดชอบหลัก
				๒๕๖๖ (บาท)	๒๕๖๗ (บาท)	๒๕๖๘ (บาท)	๒๕๖๙ (บาท)	๒๕๗๐ (บาท)			
๑๐๕	ขยายเขตระบบประปา ภูมิภาคในเขตตำบลเขา ชัยสน	เพื่อให้ประชาชนมีน้ำ อุปโภค บริโภค	ขยายเขตระบบ ประปาภูมิภาค	๒๐๐,๐๐๐					ขยายเขตระบบ ประปาภูมิภาค	ประชาชนมีน้ำใช้ใน การอุปโภคบริโภค อย่างเพียงพอมากขึ้น	กองช่าง
๑๐๖	ขุดลอกในเขตตำบลเขา ชัยสน	เพื่อระบายน้ำท่วมขัง พื้นที่เพาะปลูกและ ส่งเสริมการเกษตร	ตำบลเขาชัยสน	๑,๐๐๐,๐๐๐	๑,๐๐๐,๐๐๐	๑,๐๐๐,๐๐๐	๑,๐๐๐,๐๐๐	๑,๐๐๐,๐๐๐	ร้อยละของ การ แก้ปัญหา น้ำ ท่วม และ ส่งเสริม การเกษตร	ประชาชนก็เก็บน้ำไว้ ใช้ เพื่อ ทำ การ เกษตรกรรมในช่วงฤดู แล้งมาก	กองช่าง
๑๐๗	ขยายเขตระบบประปา หมู่บ้านในเขตตำบลเขา ชัยสน	เพื่อให้ประชาชนมีน้ำ อุปโภค บริโภค	ตำบลเขาชัยสน	๕๐๐,๐๐๐	๕๐๐,๐๐๐	๕๐๐,๐๐๐	๕๐๐,๐๐๐	๕๐๐,๐๐๐	ขยายเขตระบบ ประปาภูมิภาค	ประชาชนมีน้ำใช้ใน การอุปโภคบริโภค อย่างเพียงพอมากขึ้น	กองช่าง
๑๐๘	ปรับปรุงซ่อมแซมระบบ ประปาในเขตตำบลเขาชัย สน	เพื่อให้ประชาชนมีน้ำ อุปโภค บริโภค	ตำบลเขาชัยสน	๕๐๐,๐๐๐	๕๐๐,๐๐๐	๕๐๐,๐๐๐	๕๐๐,๐๐๐	๕๐๐,๐๐๐	ป ร ิ บ ุ ง ซ่อมแซมระบบ ประปา	ประชาชนมีน้ำใช้ใน การอุปโภคบริโภค อย่างเพียงพอมากขึ้น	กองช่าง

รายละเอียดโครงการพัฒนา  
แผนพัฒนาท้องถิ่น (พ.ศ. ๒๕๖๖ - ๒๕๗๐)  
องค์การบริหารส่วนตำบลเขาชัยสน

ก. ยุทธศาสตร์จังหวัดที่การเพิ่มขีดความสามารถภาคเกษตร อุตสาหกรรมต่อเนื่องจากการเกษตร และผลิตภัณฑ์ชุมชนและท้องถิ่น  
ข. ยุทธศาสตร์การพัฒนาขององค์กรปกครองส่วนท้องถิ่นในเขตจังหวัดการพัฒนาโครงสร้างพื้นฐานและ ระบบโลจิสติกส์

๑. ยุทธศาสตร์การพัฒนาด้านโครงสร้างพื้นฐาน.

๑.๑ แผนงานอุตสาหกรรมและการโยธา

ที่	โครงการ	วัตถุประสงค์	เป้าหมาย (ผลผลิตของ โครงการ)	งบประมาณ					ตัวชี้วัด (KPI)	ผลที่คาดว่าจะได้รับ	หน่วยงาน รับผิดชอบหลัก
				๒๕๖๖ (บาท)	๒๕๖๗ (บาท)	๒๕๖๘ (บาท)	๒๕๖๙ (บาท)	๒๕๗๐ (บาท)			
๑๐๙	โครงการก่อสร้างระบบประปาหมู่บ้านรูปทรงถ้วยแชมเปญบ้านหนองนกินน้ำ หมู่ที่ ๑๔	เพื่อให้ประชาชนมีน้ำอุปโภค บริโภค	ก่อสร้างระบบประปาหมู่บ้านรูปทรงถ้วยแชมเปญ	๙๑๒,๐๐๐					ระบบประปาหมู่บ้านรูปทรงถ้วยแชมเปญ	ประชาชนมีน้ำใช้ในการอุปโภคบริโภคอย่างเพียงพอมากขึ้น	กองช่าง
๑๑๐	ก่อสร้างท่อเหลี่ยม หมู่ที่ ๑๔	เพื่อระบายน้ำท่วมขังพื้นที่เพาะปลูกและส่งเสริมการเกษตร	๑ แห่ง		๘๐๐,๐๐๐				ร้อยละของ การแก้ปัญหา น้ำท่วม และ ส่ง เสริม การเกษตร	ประชาชนกักเก็บน้ำไว้ใช้เพื่อทำการเกษตรกรรมในช่วงฤดูแล้งมาก	กองช่าง
๑๑๑	ปรับปรุงถนนสายชลประทาน - ท่งสลำ หมู่ที่ ๑๔	เพื่อให้ประชาชนได้มีถนนใช้ในการคมนาคมสะดวกรวดเร็ว	ขนาดกว้าง ๔ เมตร ยาว ๕๐๐ เมตร				๔๐๐,๐๐๐		ถนนได้มาตรฐานมีความสะดวกและปลอดภัย	ประชาชนเดินทางสะดวกทำให้ลดการเกิดอุบัติเหตุ	กองช่าง
๑๑๒	ขยายสะพานสายชลประทาน - บ้านครุไส หมู่ที่ ๑๔.๕,๖,๑๑	เพื่อให้ประชาชนได้มีถนนใช้ในการคมนาคมสะดวกรวดเร็ว	กว้าง ๘ เมตร ยาว ๒๐ เมตร			๑,๐๐๐,๐๐๐			ถนนได้มาตรฐานมีความสะดวกและปลอดภัย	ประชาชนเดินทางสะดวกทำให้ลดการเกิดอุบัติเหตุ	กองช่าง

รายละเอียดโครงการพัฒนา  
แผนพัฒนาท้องถิ่น (พ.ศ. ๒๕๖๖ - ๒๕๗๐)  
องค์การบริหารส่วนตำบลเขาชัยสน

ก. ยุทธศาสตร์จังหวัดที่การเพิ่มขีดความสามารถภาคเกษตร อุตสาหกรรมต่อเนื่องจากการเกษตร และผลิตภัณฑ์ชุมชนและท้องถิ่น

ข. ยุทธศาสตร์การพัฒนาขององค์กรปกครองส่วนท้องถิ่นในเขตจังหวัดการพัฒนาโครงสร้างพื้นฐานและ ระบบโลจิสติกส์

๑. ยุทธศาสตร์การพัฒนาด้านโครงสร้างพื้นฐาน.

๑.๑ แผนงานอุตสาหกรรมและการโยธา

ที่	โครงการ	วัตถุประสงค์	เป้าหมาย (ผลผลิตของ โครงการ)	งบประมาณ					ตัวชี้วัด (KPI)	ผลที่คาดว่าจะได้รับ	หน่วยงาน รับผิดชอบหลัก
				๒๕๖๖ (บาท)	๒๕๖๗ (บาท)	๒๕๖๘ (บาท)	๒๕๖๙ (บาท)	๒๕๗๐ (บาท)			
๑๑๓	ปรับปรุงถนนสายบ้านตา เพียร - หนองสาย หมู่ที่ ๖	เพื่อให้ประชาชนได้มี ถนนใช้ในการ คมนาคมสะดวก รวดเร็ว	ขนาดกว้าง ๕ เมตร ยาว ๑,๑๐๐ เมตร		๒๐๐,๐๐๐				ถนนได้ มาตรฐานมี ความสะดวก และปลอดภัย	ประชาชนเดินทาง สะดวกทำให้ลดการ เกิดอุบัติเหตุ	กองช่าง
๑๑๔	ปรับปรุงถนนสายเกาะ อ้ายเถียม - ออกควน หมู่ที่ ๖	เพื่อให้ประชาชนได้มี ถนนใช้ในการ คมนาคมสะดวก รวดเร็ว	ขนาดกว้าง ๕ เมตร ยาว ๑,๕๐๐ เมตร			๓๐๐,๐๐๐			ถนนได้ มาตรฐานมี ความสะดวก และปลอดภัย	ประชาชนเดินทาง สะดวกทำให้ลดการ เกิดอุบัติเหตุ	กองช่าง
๑๑๕	ก่อสร้างโรงเรือนทั้งขยะ	เพื่อสร้างโรงเก็บขยะ	ตำบลเขาชัยสน	๒,๖๐๐,๐๐๐					โรงเก็บขยะ	สามารถเก็บรวบรวม ขยะมูลฝอย	สำนักปลัด
๑๑๖	ก่อสร้างถนน คสล.สาย รพช.ห้วยน้ำขาว(ทางเข้า- ออกอบต.)	เพื่อให้มีถนนที่ได้ มาตรฐานในการ บริการประชาชนที่มา ติดต่อราชการ	ขนาดกว้าง ๕ เมตร ยาว ๑๔๒ เมตร	๕๐๐,๐๐๐					ถนน คสล.	ประชาชนมีความ สะดวกในการติดต่อ ราชการ	สำนักปลัด

รายละเอียดโครงการพัฒนา  
แผนพัฒนาท้องถิ่น (พ.ศ. ๒๕๖๖ - ๒๕๗๐)  
องค์การบริหารส่วนตำบลเขาชัยสน

- ก. ยุทธศาสตร์จังหวัดที่การเพิ่มขีดความสามารถภาคเกษตร อุตสาหกรรมต่อเนื่องจากการเกษตร และผลิตภัณฑ์ชุมชนและท้องถิ่น  
ข. ยุทธศาสตร์การพัฒนาขององค์กรปกครองส่วนท้องถิ่นในเขตจังหวัดการพัฒนาโครงสร้างพื้นฐานและ ระบบโลจิสติกส์  
๑. ยุทธศาสตร์การพัฒนาด้านโครงสร้างพื้นฐาน.

๑.๑ แผนงานอุตสาหกรรมและการโยธา

ที่	โครงการ	วัตถุประสงค์	เป้าหมาย (ผลผลิตของ โครงการ)	งบประมาณ					ตัวชี้วัด (KPI)	ผลที่คาดว่าจะได้รับ	หน่วยงาน รับผิดชอบหลัก
				๒๕๖๖ (บาท)	๒๕๖๗ (บาท)	๒๕๖๘ (บาท)	๒๕๖๙ (บาท)	๒๕๗๐ (บาท)			
๑๑๗	โครงการก่อสร้างระบบ ประปาแบบป๊อกลงถัง ขนาดใหญ่ หมู่ที่ ๑๑	เพื่อให้ประชาชนมีน้ำ อุปโภค บริโภค	ก่อสร้างระบบ ประปาแบบป๊อกลง ถังขนาดใหญ่		๕,๓๐๔,๓๑๖				ระบบประปา แบบป๊อกลงถัง ขนาดใหญ่	ประชาชนมีน้ำใช้ใน การอุปโภคบริโภค อย่างเพียงพอมากขึ้น	กองช่าง
๑๑๘	โครงการก่อสร้างระบบ ประปาแบบป๊อกลงถัง ขนาดใหญ่ หมู่ที่ ๔	เพื่อให้ประชาชนมีน้ำ อุปโภค บริโภค	ก่อสร้างระบบ ประปาแบบป๊อกลง ถังขนาดใหญ่		๕,๓๐๔,๓๑๖				ระบบประปา แบบป๊อกลงถัง ขนาดใหญ่	ประชาชนมีน้ำใช้ใน การอุปโภคบริโภค อย่างเพียงพอมากขึ้น	กองช่าง
๑๑๙	โครงการก่อสร้างระบบ ประปาแบบป๊อกลงถัง ขนาดกลาง หมู่ที่ ๑๔	เพื่อให้ประชาชนมีน้ำ อุปโภค บริโภค	ก่อสร้างระบบ ประปาแบบป๊อกลง ถังขนาดกลาง		๓,๓๘๗,๓๕๙				ระบบประปา แบบป๊อกลงถัง ขนาดกลาง	ประชาชนมีน้ำใช้ใน การอุปโภคบริโภค อย่างเพียงพอมากขึ้น	กองช่าง
๑๒๐	ปรับปรุงท่อเมนระบบ ประปา หมู่ที่ ๑๓,๔	เพื่อให้ประชาชนมีน้ำ อุปโภค บริโภค	ปรับปรุงท่อ เมนระบบประปา		๖,๑๐๐,๐๐๐				ปรับปรุงท่อ เมนระบบประปา จำนวน ๑ แห่ง	ประชาชนมีน้ำใช้ใน การอุปโภคบริโภค อย่างเพียงพอมากขึ้น	กองช่าง



รายละเอียดโครงการพัฒนา  
แผนพัฒนาท้องถิ่น (พ.ศ. ๒๕๖๖ - ๒๕๗๐)  
องค์การบริหารส่วนตำบลเขาชัยสน

ก. ยุทธศาสตร์จังหวัดที่การเพิ่มขีดความสามารถภาคเกษตร อุตสาหกรรมต่อเนื่องจากการเกษตร และผลิตภัณฑ์ชุมชนและท้องถิ่น  
ข. ยุทธศาสตร์การพัฒนาขององค์กรปกครองส่วนท้องถิ่นในเขตจังหวัดการพัฒนาโครงสร้างพื้นฐานและ ระบบโลจิสติกส์

๑. ยุทธศาสตร์การพัฒนาด้านโครงสร้างพื้นฐาน.

๑.๑ แผนงานการเคหะและชุมชน

ที่	โครงการ	วัตถุประสงค์	เป้าหมาย (ผลผลิตของ โครงการ)	งบประมาณ					ตัวชี้วัด (KPI)	ผลที่คาดว่าจะได้รับ	หน่วยงาน รับผิดชอบหลัก
				๒๕๖๖ (บาท)	๒๕๖๗ (บาท)	๒๕๖๘ (บาท)	๒๕๖๙ (บาท)	๒๕๗๐ (บาท)			
๑	ขยายเขตไฟฟ้าสาธารณะสายตาขุนดำ - บ่อน้ำร้อน หมู่ที่ ๓	เพื่อความปลอดภัยของผู้ใช้นานพาหนะในเวลากลางคืน	๑,๐๐๐ เมตร	๕๐๐,๐๐๐					ความปลอดภัยมีมากขึ้น	ประชาชนมีได้ รับความปลอดภัยมากขึ้น	กองช่าง
๒	ขยายเขตไฟฟ้าสาธารณะสายหน้าศาลาประชุมหมู่ ๗ ท่ามะเตือ(ซอย๓)	เพื่อความปลอดภัยของผู้ใช้นานพาหนะในเวลากลางคืน	๑,๐๐๐ เมตร	๕๐๐,๐๐๐					ความปลอดภัยมีมากขึ้น	ประชาชนมีได้ รับความปลอดภัยมากขึ้น	กองช่าง
๓	ขยายเขตไฟฟ้าสาธารณะถนนสายตกเขา - ชลประทาน หมู่ที่ ๕	เพื่อความปลอดภัยของผู้ใช้นานพาหนะในเวลากลางคืน	๑,๐๐๐ เมตร		๕๐๐,๐๐๐				ความปลอดภัยมีมากขึ้น	ประชาชนมีได้ รับความปลอดภัยมากขึ้น	กองช่าง

รายละเอียดโครงการพัฒนา  
แผนพัฒนาท้องถิ่น (พ.ศ. ๒๕๖๖ - ๒๕๗๐)  
องค์การบริหารส่วนตำบลเขาชัยสน

ก. ยุทธศาสตร์จังหวัดที่การเพิ่มขีดความสามารถภาคเกษตร อุตสาหกรรมต่อเนื่องจากการเกษตร และผลิตภัณฑ์ชุมชนและท้องถิ่น

ข. ยุทธศาสตร์การพัฒนาขององค์กรปกครองส่วนท้องถิ่นในเขตจังหวัดการพัฒนาโครงสร้างพื้นฐานและ ระบบโลจิสติกส์

๑. ยุทธศาสตร์พัฒนาด้านโครงสร้างพื้นฐาน.

๑.๑ แผนงานการเคหะและชุมชน

ที่	โครงการ	วัตถุประสงค์	เป้าหมาย (ผลผลิตของ โครงการ)	งบประมาณ					ตัวชี้วัด (KPI)	ผลที่คาดว่าจะได้รับ	หน่วยงาน รับผิดชอบหลัก
				๒๕๖๖ (บาท)	๒๕๖๗ (บาท)	๒๕๖๘ (บาท)	๒๕๖๙ (บาท)	๒๕๗๐ (บาท)			
๔	ขยายเขตไฟฟ้าสาธารณะ ถนนสายตาสระ- ชลประทาน หมู่ที่ ๖	เพื่อความปลอดภัย ของผู้ใช้ยานพาหนะ ในเวลากลางคืน	๑,๐๐๐ เมตร					๕๐๐,๐๐๐	ความปลอดภัย มีมากขึ้น	ประชาชนมีได้รับ ความปลอดภัยมากขึ้น	กองช่าง
๕	ขยายเขตไฟฟ้าสาธารณะ ถนนสายบ้านควนหน้าคา - ควนอ้นแมน หมู่ที่ ๗	เพื่อความปลอดภัย ของผู้ใช้ยานพาหนะ ในเวลากลางคืน	๑,๐๐๐ เมตร	๕๐๐,๐๐๐					ความปลอดภัย มีมากขึ้น	ประชาชนมีได้รับ ความปลอดภัยมากขึ้น	กองช่าง
๖	ขยายเขตไฟฟ้าสาธารณะ สายเพชรเกษม-โคกเคี่ยม- ควนยุง หมู่ที่ ๘	เพื่อความปลอดภัย ของผู้ใช้ยานพาหนะ ในเวลากลางคืน	๑,๐๐๐ เมตร	๕๐๐,๐๐๐					ความปลอดภัย มีมากขึ้น	ประชาชนมีได้รับ ความปลอดภัยมากขึ้น	กองช่าง

รายละเอียดโครงการพัฒนา  
แผนพัฒนาท้องถิ่น (พ.ศ. ๒๕๖๖ - ๒๕๗๐)  
องค์การบริหารส่วนตำบลเขาชัยสน

- ก. ยุทธศาสตร์จังหวัดที่การเพิ่มขีดความสามารถภาคเกษตร อุตสาหกรรมต่อเนื่องจากการเกษตร และผลิตภัณฑ์ชุมชนและท้องถิ่น  
ข. ยุทธศาสตร์การพัฒนาขององค์กรปกครองส่วนท้องถิ่นในเขตจังหวัดการพัฒนาโครงสร้างพื้นฐานและ ระบบโลจิสติกส์  
๑. ยุทธศาสตร์การพัฒนาด้านโครงสร้างพื้นฐาน.

๑.๒ แผนงานการเคหะและชุมชน

ที่	โครงการ	วัตถุประสงค์	เป้าหมาย (ผลผลิตของ โครงการ)	งบประมาณ					ตัวชี้วัด (KPI)	ผลที่คาดว่าจะได้รับ	หน่วยงาน รับผิดชอบหลัก
				๒๕๖๖ (บาท)	๒๕๖๗ (บาท)	๒๕๖๘ (บาท)	๒๕๖๙ (บาท)	๒๕๗๐ (บาท)			
๗	ขยายเขตไฟฟ้าสาธารณะสายเลียบบคลองปากเพนียด - โรงปุ๋ย หมู่ที่ ๘,๖	เพื่อความปลอดภัยของผู้ใช้ยานพาหนะในเวลากลางคืน	๑,๐๐๐ เมตร		๕๐๐,๐๐๐				ความปลอดภัยมีมากขึ้น	ประชาชนมีได้ รับความปลอดภัยมากขึ้น	กองช่าง
๘	ขยายเขตไฟฟ้าสาธารณะถนนสายปากทางเกาะทองสม หมู่ที่ ๑๒	เพื่อความปลอดภัยของผู้ใช้ยานพาหนะในเวลากลางคืน	๑,๐๐๐ เมตร	๕๐๐,๐๐๐					ความปลอดภัยมีมากขึ้น	ประชาชนมีได้ รับความปลอดภัยมากขึ้น	กองช่าง
๙	ขยายเขตไฟฟ้าสาธารณะสายบ้านนายอนันต์-คลองเคี่ยม ม.๑๒	เพื่อความปลอดภัยของผู้ใช้ยานพาหนะในเวลากลางคืน	๑,๐๐๐ เมตร			๕๐๐,๐๐๐			ความปลอดภัยมีมากขึ้น	ประชาชนมีได้ รับความปลอดภัยมากขึ้น	กองช่าง

รายละเอียดโครงการพัฒนา  
แผนพัฒนาท้องถิ่น (พ.ศ. ๒๕๖๖ - ๒๕๗๐)

องค์การบริหารส่วนตำบลเขาชัยสน

ก. ยุทธศาสตร์จังหวัดที่การเพิ่มขีดความสามารถภาคเกษตร อุตสาหกรรมต่อเนื่องจากการเกษตร และผลิตภัณฑ์ชุมชนและท้องถิ่น

ข. ยุทธศาสตร์การพัฒนาขององค์กรปกครองส่วนท้องถิ่นในเขตจังหวัดการพัฒนาโครงสร้างพื้นฐานและ ระบบโลจิสติกส์

๑. ยุทธศาสตร์การพัฒนาด้านโครงสร้างพื้นฐาน.

๑.๒ แผนงานการเคหะและชุมชน

ที่	โครงการ	วัตถุประสงค์	เป้าหมาย (ผลผลิตของ โครงการ)	งบประมาณ					ตัวชี้วัด (KPI)	ผลที่คาดว่าจะได้รับ	หน่วยงาน รับผิดชอบ หลัก
				๒๕๖๖ (บาท)	๒๕๖๗ (บาท)	๒๕๖๘ (บาท)	๒๕๖๙ (บาท)	๒๕๗๐ (บาท)			
๑๐	ขยายเขตไฟฟ้าสาธารณะ สายนางหลง -วัดใหม่ หมู่ ที่ ๑๓	เพื่อความปลอดภัย ของผู้ใช้ยานพาหนะ ในเวลากลางคืน	๑,๐๐๐ เมตร		๕๐๐,๐๐๐				ความปลอดภัย มีมากขึ้น	ประชาชนมีได้รับ ความปลอดภัยมากขึ้น	กองช่าง
๑๑	โครงการติดตั้ง ขยาย ระบบเสียงตามสาย หอ กระจายข่าวหรือระบบไร้ สาย และ ปรับปรุง ซ่อมแซมชุดเครื่องเสียง, สายไฟ,ปรับปรุงเสียงตาม สาย,ตัวเครื่อง,ไฟฟ้าและ อุปกรณ์อื่นๆ	เพื่อให้ประชาชนได้รับ ทราบข้อมูลข่าวสาร และเผยแพร่ข้อมูล ข่าวสารของชุมชนได้ อย่างมีประสิทธิภาพ	ตำบลเขาชัยสน	๑,๐๐๐,๐๐๐	๑,๐๐๐,๐๐๐	๑,๐๐๐,๐๐๐	๑,๐๐๐,๐๐๐	๑,๐๐๐,๐๐๐	ประชาชนได้รับ ข้อมูลข่าวสาร	ประชาชนได้รับทราบ ข้อมูลอย่างมี ประสิทธิภาพ	กองช่าง
รวม		-	-	๙,๑๒๔,๒๐๐	๔๑,๗๓๕,๕๒๐	๔๕,๕๐๒,๕๒๐	๓๒,๗๗๔,๗๔๐	๑๕,๙๐๘,๐๘๐	-	-	-

รายละเอียดโครงการพัฒนา  
แผนพัฒนาท้องถิ่น (พ.ศ. ๒๕๖๖ - ๒๕๗๐)  
องค์การบริหารส่วนตำบลเขาชัยสน

- ก. ยุทธศาสตร์จังหวัดที่การเพิ่มขีดความสามารถภาคเกษตร อุตสาหกรรมต่อเนื่องจากการเกษตร และผลิตภัณฑ์ชุมชนและท้องถิ่น  
ข. ยุทธศาสตร์การพัฒนาขององค์กรปกครองส่วนท้องถิ่นในเขตจังหวัดการพัฒนาโครงสร้างพื้นฐานและ ระบบโลจิสติกส์  
๑. ยุทธศาสตร์การพัฒนาด้านโครงสร้างพื้นฐาน.

## ๑.๒ แผนงานการเคหะและชุมชน

ที่	โครงการ	วัตถุประสงค์	เป้าหมาย (ผลผลิตของ โครงการ)	งบประมาณ					ตัวชี้วัด (KPI)	ผลที่คาดว่าจะได้รับ	หน่วยงาน รับผิดชอบหลัก
				๒๕๖๖ (บาท)	๒๕๖๗ (บาท)	๒๕๖๘ (บาท)	๒๕๖๙ (บาท)	๒๕๗๐ (บาท)			
๑๒	ขยายเขตไฟฟ้าสาธารณะสายรพช. - วังหลัก หมู่ที่ ๑	เพื่อความปลอดภัยของผู้ใช้ยานพาหนะในเวลากลางคืน	๑,๐๐๐ เมตร		๕๐๐,๐๐๐				ความปลอดภัยมีมากขึ้น	ประชาชนมีได้ รับความปลอดภัยมากขึ้น	กองช่าง
๑๓	ขยายเขตไฟฟ้าสาธารณะถนนสายซอยชุมชนต้นโหนด หมู่ที่ ๑	เพื่อความปลอดภัยของผู้ใช้ยานพาหนะในเวลากลางคืน	๑,๐๐๐ เมตร			๕๐๐,๐๐๐			ความปลอดภัยมีมากขึ้น	ประชาชนมีได้ รับความปลอดภัยมากขึ้น	กองช่าง
๑๔	ขยายเขตไฟฟ้าสาธารณะถนนสายหน้าถ้ำควาย-ชลประทาน(ซอย๑) หมู่ที่ ๓	เพื่อความปลอดภัยของผู้ใช้ยานพาหนะในเวลากลางคืน	๑,๐๐๐ เมตร	๕๐๐,๐๐๐					ความปลอดภัยมีมากขึ้น	ประชาชนมีได้ รับความปลอดภัยมากขึ้น	กองช่าง
๑๕	ขยายเขตไฟฟ้าสาธารณะถนนสายอบจ.จากวัดหัวเขาชัยสน-บ้านนายประกอบ หมู่ที่ ๓	เพื่อความปลอดภัยของผู้ใช้ยานพาหนะในเวลากลางคืน	๑,๐๐๐ เมตร				๕๐๐,๐๐๐		ความปลอดภัยมีมากขึ้น	ประชาชนมีได้ รับความปลอดภัยมากขึ้น	กองช่าง

-๔๖-

รายละเอียดโครงการพัฒนา  
แผนพัฒนาท้องถิ่น (พ.ศ. ๒๕๖๖ - ๒๕๗๐)  
องค์การบริหารส่วนตำบลเขาชัยสน

- ก. ยุทธศาสตร์จังหวัดที่การเพิ่มขีดความสามารถภาคเกษตร อุตสาหกรรมต่อเนื่องจากการเกษตร และผลิตภัณฑ์ชุมชนและท้องถิ่น  
ข. ยุทธศาสตร์การพัฒนาขององค์กรปกครองส่วนท้องถิ่นในเขตจังหวัดการพัฒนาโครงสร้างพื้นฐานและ ระบบโลจิสติกส์  
๑. ยุทธศาสตร์การพัฒนาด้านโครงสร้างพื้นฐาน.

## ๑.๒ แผนงานการเคหะและชุมชน

ที่	โครงการ	วัตถุประสงค์	เป้าหมาย (ผลผลิตของ โครงการ)	งบประมาณ					ตัวชี้วัด (KPI)	ผลที่คาดว่าจะได้รับ	หน่วยงาน รับผิดชอบหลัก
				๒๕๖๖ (บาท)	๒๕๖๗ (บาท)	๒๕๖๘ (บาท)	๒๕๖๙ (บาท)	๒๕๗๐ (บาท)			
๑๖	ขยายเขตไฟฟ้าสาธารณะ บ้านนายสังัด-บ้านคุณ อุบล หมู่ที่ ๔	เพื่อความปลอดภัย ของผู้ใช้ยานพาหนะ ในเวลากลางคืน	๓๐๐ เมตร		๑๐๐,๐๐๐				ความปลอดภัย มีมากขึ้น	ประชาชนมีได้รับ ความปลอดภัยมากขึ้น	กองช่าง
๑๗	ขยายเขตไฟฟ้าสาธารณะ ถนนสายไสว-บ้านนาย สมบูรณ์ หมู่ที่ ๔	เพื่อความปลอดภัย ของผู้ใช้ยานพาหนะ ในเวลากลางคืน	๑,๐๐๐ เมตร			๕๐๐,๐๐๐			ความปลอดภัย มีมากขึ้น	ประชาชนมีได้รับ ความปลอดภัยมากขึ้น	กองช่าง
๑๘	ขยายเขตไฟฟ้าสาธารณะ ถนนสายหลังโรงเรียนไทร งามใหม่ หมู่ที่ ๔	เพื่อความปลอดภัย ของผู้ใช้ยานพาหนะ ในเวลากลางคืน	๑,๐๐๐ เมตร		๕๐๐,๐๐๐				ความปลอดภัย มีมากขึ้น	ประชาชนมีได้รับ ความปลอดภัยมากขึ้น	กองช่าง
๑๙	ขยายเขตไฟฟ้าสาธารณะ สายคลองปากเพนียด (ช่วงถึงประปา) หมู่ที่ ๘	เพื่อความปลอดภัย ของผู้ใช้ยานพาหนะ ในเวลากลางคืน	๑,๐๐๐ เมตร	๕๐๐,๐๐๐					ความปลอดภัย มีมากขึ้น	ประชาชนมีได้รับ ความปลอดภัยมากขึ้น	กองช่าง

รายละเอียดโครงการพัฒนา  
แผนพัฒนาท้องถิ่น (พ.ศ. ๒๕๖๖ - ๒๕๗๐)

องค์การบริหารส่วนตำบลเขาชัยสน

ก. ยุทธศาสตร์จังหวัดที่การเพิ่มขีดความสามารถภาคเกษตร อุตสาหกรรมต่อเนื่องจากการเกษตร และผลิตภัณฑ์ชุมชนและท้องถิ่น

ข. ยุทธศาสตร์การพัฒนาขององค์กรปกครองส่วนท้องถิ่นในเขตจังหวัดการพัฒนาโครงสร้างพื้นฐานและ ระบบโลจิสติกส์

๑. ยุทธศาสตร์การพัฒนาด้านโครงสร้างพื้นฐาน.

๑.๒ แผนงานการเคหะและชุมชน

ที่	โครงการ	วัตถุประสงค์	เป้าหมาย (ผลผลิตของ โครงการ)	งบประมาณ					ตัวชี้วัด (KPI)	ผลที่คาดว่าจะได้รับ	หน่วยงาน รับผิดชอบหลัก
				๒๕๖๖ (บาท)	๒๕๖๗ (บาท)	๒๕๖๘ (บาท)	๒๕๖๙ (บาท)	๒๕๗๐ (บาท)			
๒๐	ขยายเขตไฟฟ้าสาธารณะ สายประปา-บ้านผู้ช่วย สังข์ หมู่ที่ ๑๑	เพื่อความปลอดภัย ของผู้ใช้ยานพาหนะ ในเวลากลางคืน	๑,๐๐๐ เมตร		๕๐๐,๐๐๐				ความปลอดภัย มีมากขึ้น	ประชาชนมีได้รับ ความปลอดภัยมากขึ้น	กองช่าง
๒๑	ขยายเขตไฟฟ้าสาธารณะ ถนนใต้สายไฟ-ประปา พลังงานแสงอาทิตย์หมู่ที่ ๑๑	เพื่อความปลอดภัย ของผู้ใช้ยานพาหนะ ในเวลากลางคืน	๑,๐๐๐ เมตร			๕๐๐,๐๐๐			ความปลอดภัย มีมากขึ้น	ประชาชนมีได้รับ ความปลอดภัยมากขึ้น	กองช่าง
๒๒	ขยายเขตไฟฟ้าสาธารณะ ถนนสายศาลาสამัคคี ธรรม-ซอยปลวกหมูหมู่ที่ ๑๒		๑,๐๐๐ เมตร		๕๐๐,๐๐๐				ความปลอดภัย มีมากขึ้น	ประชาชนมีได้รับ ความปลอดภัยมากขึ้น	กองช่าง

รายละเอียดโครงการพัฒนา  
แผนพัฒนาท้องถิ่น (พ.ศ. ๒๕๖๖ - ๒๕๗๐)  
องค์การบริหารส่วนตำบลเขาชัยสน

ก. ยุทธศาสตร์จังหวัดที่การเพิ่มขีดความสามารถภาคเกษตร อุตสาหกรรมต่อเนื่องจากการเกษตร และผลิตภัณฑ์ชุมชนและท้องถิ่น  
ข. ยุทธศาสตร์การพัฒนาขององค์กรปกครองส่วนท้องถิ่นในเขตจังหวัดการพัฒนาโครงสร้างพื้นฐานและ ระบบโลจิสติกส์

๑. ยุทธศาสตร์การพัฒนาด้านโครงสร้างพื้นฐาน.

๑.๒ แผนงานการเคหะและชุมชน

ที่	โครงการ	วัตถุประสงค์	เป้าหมาย (ผลผลิตของ โครงการ)	งบประมาณ					ตัวชี้วัด (KPI)	ผลที่คาดว่าจะได้รับ	หน่วยงาน รับผิดชอบหลัก
				๒๕๖๖ (บาท)	๒๕๖๗ (บาท)	๒๕๖๘ (บาท)	๒๕๖๙ (บาท)	๒๕๗๐ (บาท)			
๒๓	ขยายเขตไฟฟ้าสาธารณะสายควนห้วยคา-ควนสัมพันธ์ หมู่ที่ ๗	เพื่อความปลอดภัยของผู้ใช้ยานพาหนะในเวลากลางคืน	๑,๐๐๐ เมตร		๕๐๐,๐๐๐				ความปลอดภัยมีมากขึ้น	ประชาชนมีได้ รับความปลอดภัยมากขึ้น	กองช่าง
๒๔	ขยายเขตไฟฟ้าสาธารณะถนนสายเพชรเกษม-กม. ๔๒ แม่เปี้ยะ หมู่ที่๑๘	เพื่อความปลอดภัยของผู้ใช้ยานพาหนะในเวลากลางคืน	๑,๐๐๐ เมตร		๕๐๐,๐๐๐				ความปลอดภัยมีมากขึ้น	ประชาชนมีได้ รับความปลอดภัยมากขึ้น	กองช่าง
๒๕	ติดตั้งเสาไฟแสงสว่างโดยใช้พลังงานแสงอาทิตย์ถนนสายควนห้วยคา-ควนสัมพันธ์ หมู่ที่ ๗	เพื่อความปลอดภัยของผู้ใช้ยานพาหนะในเวลากลางคืน	จำนวน ๓๖ ต้น		๒,๑๘๗,๙๐๐				ความปลอดภัยมีมากขึ้น	ประชาชนมีได้ รับความปลอดภัยมากขึ้น	กองช่าง
๒๖	ติดตั้งเสาไฟแสงสว่างโดยใช้พลังงานแสงอาทิตย์ถนนสายเพชรเกษม-กม. ๔๒แม่เปี้ยะหมู่ที่ ๗,๘	เพื่อความปลอดภัยของผู้ใช้ยานพาหนะในเวลากลางคืน	จำนวน ๙๐ ต้น		๕,๔๖๕,๓๐๐				ความปลอดภัยมีมากขึ้น	ประชาชนมีได้ รับความปลอดภัยมากขึ้น	กองช่าง

รายละเอียดโครงการพัฒนา  
แผนพัฒนาท้องถิ่น (พ.ศ. ๒๕๖๖ - ๒๕๗๐)  
องค์การบริหารส่วนตำบลเขาชัยสน

แบบ ผ. ๐๒

- ก. ยุทธศาสตร์จังหวัดที่ ๓ การพัฒนาคนและสังคมให้มีคุณภาพ สังคมคุณธรรม สู่มืองแห่งปัญญาและสันติสุขที่ยั่งยืน  
ข. ยุทธศาสตร์การพัฒนาขององค์กรปกครองส่วนท้องถิ่น ในเขตจังหวัด ยุทธศาสตร์ที่ ๓ การพัฒนาศักยภาพทรัพยากรมนุษย์  
๑. ยุทธศาสตร์การพัฒนาอปท. ที่ ๒ การพัฒนาด้านการส่งเสริมคุณภาพชีวิต

๑.๑ แผนงานการศึกษา

ที่	โครงการ	วัตถุประสงค์	เป้าหมาย (ผลผลิตของโครงการ)	งบประมาณและที่มา					ตัวชี้วัด KPI	ผลที่คาดว่าจะได้รับ	หน่วยงาน ที่ รับผิดชอบ
				๒๕๖๖ (บาท)	๒๕๖๗ (บาท)	๒๕๖๘ (บาท)	๒๕๖๙ (บาท)	๒๕๗๐ (บาท)			
๑	โครงการส่งเสริมการจัดการศึกษาของ ศูนย์พัฒนาเด็กเล็ก	เพื่อส่งเสริมการจัดการศึกษาของ ศูนย์พัฒนาเด็กเล็ก	๑ ครั้ง/ปี	๓๐,๐๐๐	๓๐,๐๐๐	๓๐,๐๐๐	๓๐,๐๐๐	๓๐,๐๐๐	การจัดการ ศึกษาของ ศูนย์พัฒนา เด็กเล็ก	-การศึกษาของศูนย์พัฒนา เด็กเล็กมีการพัฒนา	กองการศึกษา
๒	โครงการปฐมนิเทศนักเรียนศูนย์พัฒนา เด็กเล็กสังกัดองค์การบริหารส่วนตำบล เขาชัยสน	เพื่อให้การดำเนินงานศูนย์พัฒนา เด็กเล็กบรรลุเป้าหมายและ วัตถุประสงค์	เด็กนักเรียนศูนย์พัฒนาเด็กเล็ก บ้านลานช้าง	๑๐,๐๐๐	๑๐,๐๐๐	๑๐,๐๐๐	๑๐,๐๐๐	๑๐,๐๐๐	ศูนย์พัฒนา เด็กเล็กบรรลุ เป้าหมาย และ วัตถุประสงค์	การดำเนินงานศูนย์พัฒนา เด็กเล็กบรรลุเป้าหมายและ วัตถุประสงค์	กองการศึกษา
๓	โครงการประชุมคณะกรรมการบริหาร ศูนย์พัฒนาเด็กเล็ก	เพื่อเพิ่มความรู้ความเข้าใจให้ คณะกรรมการศูนย์พัฒนาเด็ก เล็ก	คณะกรรมการศูนย์พัฒนาเด็ก เล็กตำบลเขาชัยสน	๑๐,๐๐๐	๑๐,๐๐๐	๑๐,๐๐๐	๑๐,๐๐๐	๑๐,๐๐๐	ร้อยละ ความรู้ความ เข้าใจ	คณะกรรมการศูนย์พัฒนา เด็กเล็กมีความ ความรู้ เกี่ยวกับศูนย์พัฒนาเด็กเล็ก	กองการศึกษา
๔	โครงการฝึกซ้อมแผนอพยพและป้องกัน อัคคีภัยในศูนย์พัฒนาเด็กเล็ก	เพื่อให้บุคลากรในศูนย์พัฒนาเด็ก เล็กเรียนรู้การป้องกันและการ อพยพอัคคีภัย	บุคลากรในศูนย์พัฒนาเด็กเล็ก ตำบลเขาชัยสน	๑๕,๐๐๐	๑๕,๐๐๐	๑๕,๐๐๐	๑๕,๐๐๐	๑๕,๐๐๐	ร้อยละ ความรู้ความ เข้าใจ	ผู้เข้าร่วมโครงการมีความ เข้าใจในการอพยพและ ป้องกันอัคคีภัย	กองการศึกษา
๕	โครงการแข่งขันทักษะทางวิชาการ	เพื่อส่งเสริมพัฒนาการเรียน การ สอนให้มีประสิทธิภาพ แก่เด็ก นักเรียน	๑ ครั้ง/ปี	๓๐,๐๐๐	๓๐,๐๐๐	๓๐,๐๐๐	๓๐,๐๐๐	๓๐,๐๐๐	จำนวน ผู้เข้าร่วม โครงการ	พัฒนาทักษะวิชาการด้าน ต่างๆของเด็ก	กองการศึกษา

รายละเอียดโครงการพัฒนา  
แผนพัฒนาท้องถิ่น (พ.ศ. ๒๕๖๖ - ๒๕๗๐)  
องค์การบริหารส่วนตำบลเขาชัยสน

แบบ ผ. ๐๒

ก.ยุทธศาสตร์จังหวัดที่ ๓ การพัฒนาคนและสังคมให้มีคุณภาพ สังคมคุณธรรม ศูนย์เมืองแห่งปัญญาและสันติสุขที่ยั่งยืน  
ข.ยุทธศาสตร์การพัฒนาขององค์กรปกครองส่วนท้องถิ่น ในเขตจังหวัด ยุทธศาสตร์ที่ ๓ การพัฒนาศักยภาพทรัพยากรมนุษย์  
๑. ยุทธศาสตร์การพัฒนาอปท. ที่ ๒ การพัฒนาด้านการส่งเสริมคุณภาพชีวิต

๑.๑ แผนงานการศึกษา

ที่	โครงการ	วัตถุประสงค์	เป้าหมาย (ผลผลิตของโครงการ)	งบประมาณและที่มา					ตัวชี้วัด KPI	ผลที่คาดว่าจะได้รับ	หน่วยงาน ที่ รับผิดชอบ
				๒๕๖๖ (บาท)	๒๕๖๗ (บาท)	๒๕๖๘ (บาท)	๒๕๖๙ (บาท)	๒๕๗๐ (บาท)			
๖	โครงการส่งเสริมจัดการจัดการศึกษาของศูนย์พัฒนาเด็กเล็ก	เพื่อส่งเสริมจัดประสบการณ์ของศูนย์พัฒนาเด็กเล็ก	ผู้บริหาร บุคลากรกองการศึกษา และผู้ดูแลเด็กและผู้สนใจงานศูนย์พัฒนาเด็กเล็ก	๓๐,๐๐๐	๓๐,๐๐๐	๓๐,๐๐๐	๓๐,๐๐๐	๓๐,๐๐๐	ร้อยละการฝึกอบรม	-บุคลากรของศูนย์พัฒนาเด็กเล็กมีประสบการณ์	กองการศึกษา
๗	โครงการปรับปรุงหลักสูตรสถานศึกษา	เพื่อปรับปรุงหลักสูตรสถานศึกษาให้มีประสิทธิภาพ	บุคลากรกองการศึกษาและผู้ดูแลเด็กศูนย์พัฒนาเด็กเล็ก	๑๐,๐๐๐	๑๐,๐๐๐	๑๐,๐๐๐	๑๐,๐๐๐	๑๐,๐๐๐	ร้อยละของจำนวนหลักสูตร	ศูนย์พัฒนาเด็กเล็กมีหลักสูตรการจัดประสบการณ์ที่มีคุณภาพ	กองการศึกษา
๘	โครงการอบรมการประกันคุณภาพภายในสถานศึกษา	เพื่อให้บุคลากรมีความรู้ความเข้าใจระบบการประกันคุณภาพภายในสถานศึกษา	ผู้บริหาร บุคลากรกองการศึกษา และผู้ดูแลเด็กศูนย์พัฒนาเด็กเล็ก	๑๐,๐๐๐	๑๐,๐๐๐	๑๐,๐๐๐	๑๐,๐๐๐	๑๐,๐๐๐	บุคลากรมีความรู้ความเข้าใจระบบการประกันคุณภาพภายในสถานศึกษา	ผู้เข้าร่วมโครงการมีความรู้ความเข้าใจระบบการประกันคุณภาพภายในสถานศึกษา	กองการศึกษา
๙	โครงการปรับปรุงแผนพัฒนาการศึกษา	เพื่อส่งเสริมการจัดการจัดการศึกษาของศูนย์พัฒนาเด็กเล็ก	บุคลากรกองการศึกษาและผู้ดูแลเด็กศูนย์พัฒนาเด็กเล็ก	๓๐,๐๐๐	๓๐,๐๐๐	๓๐,๐๐๐	๓๐,๐๐๐	๓๐,๐๐๐	จำนวนผู้เข้าร่วมโครงการ	บุคลากรของศูนย์พัฒนาเด็กเล็กมีทักษะการจัดการประสบการณ์	กองการศึกษา

รายละเอียดโครงการพัฒนา  
แผนพัฒนาท้องถิ่น (พ.ศ. ๒๕๖๖ - ๒๕๗๐)  
องค์การบริหารส่วนตำบลเขาชัยสน

แบบ ผ. ๐๒

ก.ยุทธศาสตร์จังหวัดที่ ๓ การพัฒนาคนและสังคมให้มีคุณภาพ สังคมคุณธรรม สู่เมืองแห่งปัญญาและสันติสุขที่ยั่งยืน  
ข.ยุทธศาสตร์การพัฒนาขององค์กรปกครองส่วนท้องถิ่น ในเขตจังหวัด ยุทธศาสตร์ที่ ๓ การพัฒนาศักยภาพทรัพยากรมนุษย์  
๑. ยุทธศาสตร์การพัฒนาอปท. ที่ ๒ การพัฒนาด้านการส่งเสริมคุณภาพชีวิต

๑.๑ แผนงานการศึกษา

ที่	โครงการ	วัตถุประสงค์	เป้าหมาย (ผลผลิตของโครงการ)	งบประมาณและที่มา					ตัวชี้วัด KPI	ผลที่คาดว่าจะได้รับ	หน่วยงาน ที่ รับผิดชอบ
				๒๕๖๖ (บาท)	๒๕๖๗ (บาท)	๒๕๖๘ (บาท)	๒๕๖๙ (บาท)	๒๕๗๐ (บาท)			
๑๐	โครงการอบรมเด็กและเยาวชน สัมพันธ์อนุรักษ์สิ่งแวดล้อม	เพื่อส่งเสริมให้เด็กและเยาวชนมี จิตสำนึกในการอนุรักษ์ สิ่งแวดล้อม	๑ ครั้ง/ปี	๑๐,๐๐๐	๑๐,๐๐๐	๑๐,๐๐๐	๑๐,๐๐๐	๑๐,๐๐๐	ร้อยละการ ฝึกอบรม	เด็กและเยาวชนมี จิตสำนึกในการอนุรักษ์ สิ่งแวดล้อม	กองการศึกษา
๑๑	โครงการก่อสร้าง ปรับปรุง ต่อเติม ซ่อมแซม ศูนย์พัฒนาเด็กเล็ก	เพื่อให้มีแหล่งส่งเสริมพัฒนาการ ของเด็กที่มีประสิทธิภาพในชุมชน	ศูนย์พัฒนาเด็กเล็กบ้านโคก ยา,บ้านลานช้าง,บ้านเทพ ราช,บ้านท่านางพรหม	๒๐๐,๐๐๐	๒๐๐,๐๐๐	๒๐๐,๐๐๐	๒๐๐,๐๐๐	๒๐๐,๐๐๐	มี ศูนย์ พัฒนาเด็ก เล็กที่ได้ มาตรฐาน	เด็กในชุมชนมีแหล่ง ส่งเสริมพัฒนาการที่มี คุณภาพ และมี ประสิทธิภาพ	กองการศึกษา
๑๒	โครงการสนับสนุนอาหารกลางวัน โรงเรียน สังกัด สำนักงาน คณะกรรมการการศึกษาขั้นพื้นฐาน	เพื่อให้เด็กนักเรียนมีอาหาร รับประทานอย่างเพียงพอ	โรงเรียนบ้านควนโคกยา โรงเรียนวัดหัวเขาชัยสน โรงเรียนบ้านเทพราช โรงเรียนบ้านลานช้าง มิตรภาพที่ ๔๕ โรงเรียนบ้านท่านางพรหม	๒,๕๕๐,๐๐๐	๒,๕๕๐,๐๐๐	๒,๕๕๐,๐๐๐	๒,๕๕๐,๐๐๐	๒,๕๕๐,๐๐๐	เด็กมีอาหาร กลางวัน ครบถ้วน	เด็กนักเรียนมีอาหาร กลางวันรับประทาน อย่างเพียงพอ	กองการศึกษา
๑๓	ก่อสร้างอาคารศูนย์พัฒนาเด็กเล็ก บ้านท่านางพรหม	เพื่อให้มีศูนย์พัฒนาเด็กเล็กที่ได้ มาตรฐาน	อาคารศูนย์พัฒนาเด็กบ้าน ท่านางพรหม		๓,๐๐๐,๐๐๐				มีศูนย์เด็ก เล็ก ที่ได้ มาตรฐาน	มีศูนย์เด็กเล็กที่ได้ มาตรฐาน	กองการศึกษา

รายละเอียดโครงการพัฒนา  
แผนพัฒนาท้องถิ่น (พ.ศ. ๒๕๖๖ - ๒๕๗๐)  
องค์การบริหารส่วนตำบลเขาชัยสน

แบบ ผ. ๐๒

ก.ยุทธศาสตร์จังหวัดที่ ๓ การพัฒนาคนและสังคมให้มีคุณภาพ สังคมคุณธรรม ศูนย์แห่งปัญญาและสันติสุขที่ยั่งยืน  
ข.ยุทธศาสตร์การพัฒนาขององค์กรปกครองส่วนท้องถิ่น ในเขตจังหวัด ยุทธศาสตร์ที่ ๓ การพัฒนาศักยภาพทรัพยากรมนุษย์  
๑. ยุทธศาสตร์การพัฒนาอปท. ที่ ๒ การพัฒนาด้านการส่งเสริมคุณภาพชีวิต

๑.๑ แผนงานการศึกษา

ที่	โครงการ	วัตถุประสงค์	เป้าหมาย (ผลผลิตของโครงการ)	งบประมาณและที่มา					ตัวชี้วัด KPI	ผลที่คาดว่าจะได้รับ	หน่วยงาน ที่ รับผิดชอบ
				๒๕๖๖ (บาท)	๒๕๖๗ (บาท)	๒๕๖๘ (บาท)	๒๕๖๙ (บาท)	๒๕๗๐ (บาท)			
๑๔	โครงการจัดงานวันเด็กแห่งชาติ	เพื่อส่งเสริมให้เด็ก เยาวชน ได้กล้าแสดงออก กล้าคิด กล้าตัดสินใจ ในทางสร้างสรรค์และเป็น ประโยชน์	เด็ก และเยาวชนใน พื้นที่ตำบลเขาชัยสน	๑๐๐,๐๐๐	๑๐๐,๐๐๐	๑๐๐,๐๐๐	๑๐๐,๐๐๐	๑๐๐,๐๐๐	ร้อยละของ เด็ก เยาวชน ที่ เข้าร่วม โครงการ	เด็ก และเยาวชน ได้กล้า แสดงออก กล้าตัดสินใจ กล้า คิด ในทางสร้างสรรค์และ เป็นประโยชน์	กองการศึกษา
๑๕	โครงการสนับสนุนค่าใช้จ่ายการ บริหารสถานศึกษา ค่าจัดการเรียน การสอนของศูนย์พัฒนาเด็กเล็ก (รายหัว)	เพื่อเพิ่มการสอนให้มี ประสิทธิภาพ แก่เด็ก นักเรียน	เด็ก อายุ ๓-๕ ปีของ ศูนย์พัฒนาเด็กเล็กใน สังกัดองค์การบริหาร ส่วนตำบล	๓๓๓,๐๐๐	๓๓๓,๐๐๐	๓๓๓,๐๐๐	๓๓๓,๐๐๐	๓๓๓,๐๐๐	ร้อยละของ เด็ก ที่ได้รับ วัสดุ และ สื่อ การ เรียน เพียงพอและมี คุณภาพ	เด็กทุกคนได้รับวัสดุและสื่อ การเรียนเพียงพอและมี คุณภาพ	กองการศึกษา
๑๖	โครงการสนับสนุนค่าใช้จ่ายการ บริหารสถานศึกษาค่าใช้จ่ายในการ จัดการศึกษาสำหรับศูนย์พัฒนาเด็ก เล็ก(ศพด) (ค่าหนังสือ)	เพื่อให้เด็กได้มี หนังสือเรียน เพียงพอและมีคุณภาพ	ศูนย์พัฒนาเด็กเล็กใน สังกัดองค์การบริหาร ส่วนตำบล	๒๓,๐๐๐	๒๓,๐๐๐	๒๓,๐๐๐	๒๓,๐๐๐	๒๓,๐๐๐	ร้อยละของ เด็ก ที่ได้รับ วัสดุ และ สื่อ การ เรียน เพียงพอและ มีคุณภาพ	เด็กทุกคนได้รับหนังสือเรียน เพียงพอและมีคุณภาพ	กองการศึกษา

รายละเอียดโครงการพัฒนา  
แผนพัฒนาท้องถิ่น (พ.ศ. ๒๕๖๖ - ๒๕๗๐)

แบบ ผ. ๐๒

องค์การบริหารส่วนตำบลเขาชัยสน

ก.ยุทธศาสตร์จังหวัดที่ ๓ การพัฒนาคนและสังคมให้มีคุณภาพ สังคมคุณธรรม สู่เมืองแห่งปัญญาและสันติสุขที่ยั่งยืน  
ข.ยุทธศาสตร์การพัฒนาขององค์การปกครองส่วนท้องถิ่น ในเขตจังหวัด ยุทธศาสตร์ที่ ๓ การพัฒนาศักยภาพทรัพยากรมนุษย์  
๑. ยุทธศาสตร์การพัฒนาอปท. ที่ ๒ การพัฒนาด้านการส่งเสริมคุณภาพชีวิต

๑.๑ แผนงานการศึกษา

ที่	โครงการ	วัตถุประสงค์	เป้าหมาย (ผลผลิตของโครงการ)	งบประมาณและที่มา					ตัวชี้วัด KPI	ผลที่คาดว่าจะได้รับ	หน่วยงาน ที่ รับผิดชอบ
				๒๕๖๖ (บาท)	๒๕๖๗ (บาท)	๒๕๖๘ (บาท)	๒๕๖๙ (บาท)	๒๕๗๐ (บาท)			
๑๗	โครงการสนับสนุนค่าใช้จ่ายการบริหารสถานศึกษา ค่าใช้จ่ายในการจัดการศึกษาสำหรับศูนย์พัฒนาเด็กเล็ก(ศพด)(ค่าอุปกรณ์การเรียน)	เพื่อให้เด็กมี อุปกรณ์การเรียนเพียงพอและมีคุณภาพ	เด็ก อายุ ๓-๕ ปีของศูนย์พัฒนาเด็กเล็กในสังกัดองค์การบริหารส่วนตำบลเขาชัยสน	๒๓,๐๐๐	๒๓,๐๐๐	๒๓,๐๐๐	๒๓,๐๐๐	๒๓,๐๐๐	ร้อยละของเด็กอายุ ๓-๕ ปี ที่ได้รับ ค่า อุปกรณ์ การเรียน	เด็กอายุ ๓-๕ ปีทุกคนมีอุปกรณ์การเรียนใช้เพียงพอและมีคุณภาพ	กองการศึกษา
๑๘	โครงการสนับสนุนค่าใช้จ่ายการบริหารสถานศึกษา ค่าใช้จ่ายในการจัดการศึกษาสำหรับศูนย์พัฒนาเด็กเล็ก(ศพด)(ค่าเครื่องแบบนักเรียน)	เพื่อให้เด็กมี เครื่องแบบนักเรียนใช้เพียงพอ	ศูนย์พัฒนาเด็กเล็กบ้านโคกยา,บ้านลานช้าง,บ้านเทพราช,บ้านท่านางพรหม	๓๔,๕๐๐	๓๔,๕๐๐	๓๔,๕๐๐	๓๔,๕๐๐	๓๔,๕๐๐	ร้อยละของเด็กอายุ ๓-๕ ปีที่ ได้รับ ค่า เครื่องแบบนักเรียน	เด็กอายุ ๓-๕ ปีทุกคนมีเครื่องแบบนักเรียนใช้เพียงพอ	กองการศึกษา
๑๙	โครงการสนับสนุนค่าใช้จ่ายการบริหารสถานศึกษา ค่าใช้จ่ายในการจัดการศึกษาสำหรับศูนย์พัฒนาเด็กเล็ก(ศพด)(ค่ากิจกรรมพัฒนาคุณภาพผู้เรียน)	เพื่อเพิ่มการสอนให้มีประสิทธิภาพ แก่เด็กนักเรียน	เด็ก อายุ ๓-๕ ปีของศูนย์พัฒนาเด็กเล็กในสังกัดองค์การบริหารส่วนตำบลเขาชัยสน	๕๐,๐๐๐	๕๐,๐๐๐	๕๐,๐๐๐	๕๐,๐๐๐	๕๐,๐๐๐	ร้อยละของเด็กอายุ ๓-๕ ปีที่เข้าร่วมกิจกรรมพัฒนาคุณภาพผู้เรียน	เด็กอายุ ๓-๕ ปีทุกคนเข้าร่วมกิจกรรมพัฒนาคุณภาพผู้เรียน	กองการศึกษา
๒๐	โครงการก่อสร้างอาคารศูนย์พัฒนาเด็กเล็ก	เพื่อ ให้ เด็ก ได้รับ การ จัด ประสพการณ์ภายในอาคารที่ได้มาตรฐาน	-อาคารศูนย์พัฒนาเด็กบ้านเทพราช	๓,๖๐๐,๐๐๐	-	๓,๖๐๐,๐๐๐		๓,๖๐๐,๐๐๐	จำนวน ศูนย์พัฒนาเด็กเล็กที่ก่อสร้างแล้วเสร็จ	มีศูนย์พัฒนาเด็กเล็กที่ได้มาตรฐาน	กองการศึกษา

รายละเอียดโครงการพัฒนา  
แผนพัฒนาท้องถิ่น (พ.ศ. ๒๕๖๖ - ๒๕๗๐)  
องค์การบริหารส่วนตำบลเขาชัยสน

แบบ ผ. ๐๒

ก. ยุทธศาสตร์จังหวัดที่ ๓ การพัฒนาคนและสังคมให้มีคุณภาพ สังคมคุณธรรม สู่มืองแห่งปัญญาและสันติสุขที่ยั่งยืน  
ข. ยุทธศาสตร์การพัฒนาขององค์กรปกครองส่วนท้องถิ่น ในเขตจังหวัด ยุทธศาสตร์ที่ ๓ การพัฒนาศักยภาพทรัพยากรมนุษย์  
๑. ยุทธศาสตร์การพัฒนาอปท. ที่ ๒ การพัฒนาด้านการส่งเสริมคุณภาพชีวิต

๑.๑ แผนงานการศึกษา

ที่	โครงการ	วัตถุประสงค์	เป้าหมาย (ผลผลิตของโครงการ)	งบประมาณและที่มา					ตัวชี้วัด KPI	ผลที่คาดว่าจะได้รับ	หน่วยงาน ที่ รับผิดชอบ
				๒๕๖๖ (บาท)	๒๕๖๗ (บาท)	๒๕๖๘ (บาท)	๒๕๖๙ (บาท)	๒๕๗๐ (บาท)			
๒๑	โครงการส่งนักเรียนเข้าร่วมแข่งขัน ทักษะทางวิชาการกับหน่วยงานอื่น	เพื่อส่งเสริมพัฒนาการเด็กให้มี ทักษะทางวิชาการเหมาะสม ตามวัย	๑ ครั้ง/ปี	๓๐,๐๐๐	๓๐,๐๐๐	๓๐,๐๐๐	๓๐,๐๐๐	๓๐,๐๐๐	จำนวน ผู้เข้าร่วม โครงการ	พัฒนาทักษะ วิชาการด้านต่างๆ ของเด็ก	กองการศึกษาฯ
๒๒	โครงการก่อสร้างกำแพง คสล.ศูนย์ พัฒนาเด็กเล็ก	เพื่อความปลอดภัยของเด็ก	-ศูนย์พัฒนาเด็กบ้านลานช้าง -ศูนย์พัฒนาเด็กบ้านเทพราช -ศูนย์พัฒนาเด็กบ้านโคกยา	๓๐๐,๐๐๐	๓๐๐,๐๐๐		๓๐๐,๐๐๐		มีศูนย์เด็ก เล็ก ที่ได้ มาตรฐาน	มีศูนย์เด็กเล็กที่ได้ มาตรฐาน	กองการศึกษาฯ
๒๓	ก่อสร้างอาคารศูนย์พัฒนาเด็กเล็ก บ้านลานช้าง	เพื่อให้มีอาคารศูนย์พัฒนาเด็ก เล็กที่ได้มาตรฐาน	อาคารศูนย์พัฒนาเด็กบ้านลาน ช้าง	-	๒,๗๑๐,๐๐๐	-	-	-	จำนวน ศูนย์พัฒนา เด็กเล็ก ๑ ศูนย์	-ศูนย์พัฒนาเด็กเล็ก บ้านลานช้างมี อาคารศูนย์พัฒนา เด็กเล็กที่ได้ มาตรฐาน	กองการศึกษาฯ
๒๔	โครงการศึกษานอกสถานที่	เพื่อส่งเสริมพัฒนาการให้เด็กมี พัฒนาการเหมาะสมตามวัย	ศูนย์พัฒนาเด็กเล็กในสังกัด องค์การบริหารส่วนตำบลเขา ชัยสน	๓๐,๐๐๐	๓๐,๐๐๐	๓๐,๐๐๐	๓๐,๐๐๐	๓๐,๐๐๐	จำนวนเด็ก ที่เข้าร่วม โครงการ	สามารถส่งเสริม พัฒนาการของเด็ก ให้เหมาะสมตามวัย	กองการศึกษาฯ

รายละเอียดโครงการพัฒนา  
แผนพัฒนาท้องถิ่น (พ.ศ. ๒๕๖๖ - ๒๕๗๐)

แบบ ผ. ๐๒

องค์การบริหารส่วนตำบลเขาชัยสน

ก.ยุทธศาสตร์จังหวัดที่ ๓ การพัฒนาคนและสังคมให้มีคุณภาพ สังคมคุณธรรม สู่เมืองแห่งปัญญาและสันติสุขที่ยั่งยืน  
ข.ยุทธศาสตร์การพัฒนาขององค์การปกครองส่วนท้องถิ่น ในเขตจังหวัด ยุทธศาสตร์ที่ ๓ การพัฒนาศักยภาพทรัพยากรมนุษย์  
๑. ยุทธศาสตร์การพัฒนาอปท. ที่ ๒ การพัฒนาด้านการส่งเสริมคุณภาพชีวิต

๑.๑ แผนงานการศึกษา

ที่	โครงการ	วัตถุประสงค์	เป้าหมาย (ผลผลิตของโครงการ)	งบประมาณและที่มา					ตัวชี้วัด KPI	ผลที่คาดว่าจะได้รับ	หน่วยงาน ที่ รับผิดชอบ
				๒๕๖๖ (บาท)	๒๕๖๗ (บาท)	๒๕๖๘ (บาท)	๒๕๖๙ (บาท)	๒๕๗๐ (บาท)			
๒๕	โครงการอบรมเสริมสร้างความรู้และพัฒนาทักษะการปฏิบัติงานด้านความปลอดภัย เด็ก ครู/ผู้ดูแลเด็ก และผู้ปกครอง	เพื่อ ๑. รณรงค์การสร้างวัฒนธรรมความปลอดภัยในการสวมหมวกนิรภัยของเด็ก ครู/ผู้ดูแลเด็ก และผู้ปกครอง	ศูนย์พัฒนาเด็กเล็กในสังกัดองค์การบริหารส่วนตำบลเขาชัยสน	๑๘,๐๐๐	๑๘,๐๐๐	๑๘,๐๐๐	๑๘,๐๐๐	๑๘,๐๐๐	ร้อยละผู้เข้าร่วมโครงการ	ผู้เข้าร่วมโครงการมีความรู้ความเข้าใจในการขับขี่ให้มีความปลอดภัย	กองการศึกษา
๒๖	โครงการสนับสนุนค่าใช้จ่ายการบริหารสถานศึกษา/ค่าอาหารกลางวันสำหรับเด็กปฐมวัย	เพื่อให้เด็กมีอาหารรับประทาน ถูกหลักอนามัยและเพียงพอ	เด็กของศูนย์พัฒนาเด็กเล็กในสังกัดองค์การบริหารส่วนตำบลเขาชัยสน	๙๘๐,๐๐๐	๙๘๐,๐๐๐	๙๘๐,๐๐๐	๙๘๐,๐๐๐	๙๘๐,๐๐๐	ร้อยละของเด็กที่ได้รับอาหารกลางวัน	เด็กทุกคนได้รับประทานอาหารกลางวันถูกหลักอนามัยและเพียงพอ	กองการศึกษา
๒๗	โครงการจัดซื้อเครื่องเล่นสนามกลางแจ้ง	เพื่อให้เด็กได้มีสื่อ เครื่องเล่น พัฒนาการเด็ก เหมาะสมตามวัยอย่างเพียงพอ	ศูนย์พัฒนาเด็กเล็กในสังกัดองค์การบริหารส่วนตำบลเขาชัยสน	๑๐๐,๐๐๐	๑๐๐,๐๐๐	๑๐๐,๐๐๐	๑๐๐,๐๐๐	๑๐๐,๐๐๐	จำนวนศูนย์พัฒนาเด็กเล็กที่มีเครื่องเล่นพัฒนาการเพียงพอและได้มาตรฐาน	เด็กมีเครื่องเล่นพัฒนาการเหมาะสมตามวัยอย่างเพียงพอ	กองการศึกษา

รายละเอียดโครงการพัฒนา  
แผนพัฒนาท้องถิ่น (พ.ศ. ๒๕๖๖ – ๒๕๗๐)  
องค์การบริหารส่วนตำบลเขาชัยสน

แบบ ผ. ๐๒

ก.ยุทธศาสตร์จังหวัดที่ ๓ การพัฒนาคนและสังคมให้มีคุณภาพ สังคมคุณธรรม สู่มืองแห่งปัญญาและสันติสุขที่ยั่งยืน  
ข.ยุทธศาสตร์การพัฒนาขององค์กรปกครองส่วนท้องถิ่น ในเขตจังหวัด ยุทธศาสตร์ที่ ๓ การพัฒนาศักยภาพทรัพยากรมนุษย์  
๑. ยุทธศาสตร์การพัฒนาอปท. ที่ ๒ การพัฒนาด้านการส่งเสริมคุณภาพชีวิต

๑.๑ แผนงานการศึกษา

ที่	โครงการ	วัตถุประสงค์	เป้าหมาย (ผลผลิตของโครงการ)	งบประมาณและที่มา					ตัวชี้วัด KPI	ผลที่คาดว่าจะ ได้รับ	หน่วยงาน ที่ รับผิดชอบ
				๒๕๖๖ (บาท)	๒๕๖๗ (บาท)	๒๕๖๘ (บาท)	๒๕๖๙ (บาท)	๒๕๗๐ (บาท)			
๒๘	โครงการจัดซื้ออาหารเสริม (นม)	เพื่อให้เด็กปฐมวัย เด็กอนุบาล และเด็กอนุบาล ป.๑ - ป.๖ มี อาหารเสริม(นม)ดื่มเพียงพอ	-เด็กศูนย์พัฒนาเด็กเล็กในสังกัด องค์การบริหารส่วนตำบลเขาชัย สน -เด็กอนุบาลและเด็ก ป.๑-ป.๖ ของ ร.ร.ในสังกัด	๑,๖๕๐,๐๐๐	๑,๖๕๐,๐๐๐	๑,๖๕๐,๐๐๐	๑,๖๕๐,๐๐๐	๑,๖๕๐,๐๐๐	ร้อยละของ เด็กมีอาหาร เสริม(นม) ครบถ้วน	เด็กปฐมวัย เด็ก อนุบาล และเด็ก ป. ๑-ป.๖ทุกคนได้ดื่ม อาหารเสริม (นม) เพียงพอ	กองการศึกษา
๒๙	โครงการส่งนักเรียนเข้าร่วม แข่งขันทักษะทางวิชาการกับ หน่วยงานอื่น	เพื่อส่งเสริมพัฒนาการเด็กให้ มีคุณภาพตามมาตรฐาน	เด็กศูนย์พัฒนาเด็กเล็กในสังกัด องค์การบริหารส่วนตำบลเขาชัย สน	๒๐,๐๐๐	๒๐,๐๐๐	๒๐,๐๐๐	๒๐,๐๐๐	๒๐,๐๐๐	จำนวนเด็ก ที่เข้าร่วม โครงการ	สามารถส่งเสริม พัฒนาการของเด็ก ให้เหมาะสมตามวัย	กองการศึกษา
๓๐	โครงการส่งเสริมสุขภาพพัฒนา เด็กปฐมวัย ด้วยกิจกรรมพัฒนา สมอง	เพื่อส่งเสริมพัฒนาการให้เด็ก มีพัฒนาการทุกด้านดีขึ้น	เด็กศูนย์พัฒนาเด็กเล็กในสังกัด องค์การบริหารส่วนตำบลเขาชัย สน	๓๕,๐๐๐	๓๕,๐๐๐	๓๕,๐๐๐	๓๕,๐๐๐	๓๕,๐๐๐	จำนวนเด็ก ที่เข้าร่วม โครงการ	เด็กมีพัฒนาการทุก ด้านดีขึ้น	กองการศึกษา
๓๑	โครงการส่งเสริมสุขภาพอนามัย เด็ก	เพื่อลดส่งเสริมให้เด็กมี สุขอนามัยที่ดี	เด็กศูนย์พัฒนาเด็กเล็กในสังกัด องค์การบริหารส่วนตำบลเขาชัย สน	๓๕,๐๐๐	๓๕,๐๐๐	๓๕,๐๐๐	๓๕,๐๐๐	๓๕,๐๐๐	จำนวนเด็ก ที่เข้าร่วม โครงการ	เด็กทุกคนมีสุขภาพ สุขอนามัยดีขึ้น	กองการศึกษา
รวม	๓๑			๑๐,๘๗๒,๐๐๐	๑๓,๘๗๒,๐๐๐	๑๐,๕๗๒,๐๐๐	๗,๒๗๒,๐๐๐	๑๐,๕๗๒,๐๐๐			

รายละเอียดโครงการพัฒนา  
แผนพัฒนาท้องถิ่น (พ.ศ. ๒๕๖๖ - ๒๕๗๐)  
องค์การบริหารส่วนตำบลเขาชัยสน

แบบ ผ. ๐๒

ก.ยุทธศาสตร์จังหวัดที่ ๓ การพัฒนาคนและสังคมให้มีคุณภาพ สังคมคุณธรรม สู่เมืองแห่งปัญญาและสันติสุขที่ยั่งยืน  
ข.ยุทธศาสตร์การพัฒนาขององค์กรปกครองส่วนท้องถิ่น ในเขตจังหวัด ยุทธศาสตร์ที่ ๓ การพัฒนาศักยภาพทรัพยากรมนุษย์  
๑. ยุทธศาสตร์การพัฒนาอปท. ที่ ๒ การพัฒนาด้านการส่งเสริมคุณภาพชีวิต

๑.๒ แผนงานการศาสนา วัฒนธรรมและนันทนาการงานกีฬาและนันทนาการ

ที่	โครงการ	วัตถุประสงค์	เป้าหมาย (ผลผลิตของโครงการ)	งบประมาณและที่มา					ตัวชี้วัด KPI	ผลที่คาดว่าจะได้รับ	หน่วยงาน ที่ รับผิดชอบ
				๒๕๖๖ (บาท)	๒๕๖๗ (บาท)	๒๕๖๘ (บาท)	๒๕๖๙ (บาท)	๒๕๗๐ (บาท)			
๑	โครงการประกวดห้องเรียนศูนย์พัฒนาเด็กเล็กในสังกัดองค์การบริหารส่วนตำบลเขาชัยสน	เพื่อให้ห้องเรียนศูนย์พัฒนาเด็กผ่านเกณฑ์มาตรฐาน	ศูนย์พัฒนาเด็กเล็กในสังกัด อบต.	๑๐,๐๐๐	๑๐,๐๐๐	๑๐,๐๐๐	๑๐,๐๐๐	๑๐,๐๐๐	จำนวนผู้เข้าร่วมโครงการ	ห้องเรียนศูนย์พัฒนาเด็กเล็กมีมาตรฐาน	กองการศึกษา
๒	โครงการส่งเสริมภูมิปัญญาท้องถิ่น	เพื่อส่งเสริมให้มีการอนุรักษ์ฟื้นฟูประยุคต์ และค้นคิดสิ่งใหม่ ความรู้ใหม่	ตำบลเขาชัยสน	๑๐,๐๐๐	๑๐,๐๐๐	๑๐,๐๐๐	๑๐,๐๐๐	๑๐,๐๐๐	ภูมิปัญญาท้องถิ่นที่มีการส่งเสริมที่ยั่งยืน	เด็ก เยาวชนและประชาชน นำแนวทางภูมิปัญญาท้องถิ่นไปใช้ในการดำเนินชีวิต	กองการศึกษา
๓	โครงการแข่งขันกรีฑานักเรียน เยาวชน ประชาชนตำบลเขาชัยสน	เพื่อส่งเสริมพัฒนาด้านกรีฑาของเด็ก เยาวชน ประชาชน	เด็ก เยาวชน ประชาชนตำบลเขาชัยสน	๑๘๐,๐๐๐	๑๘๐,๐๐๐	๑๘๐,๐๐๐	๑๘๐,๐๐๐	๑๘๐,๐๐๐	ร้อยละของเด็ก เยาวชน และ ประชาชนที่เข้าร่วมโครงการ	เด็ก เยาวชน ประชาชนมี การเล่นกรีฑาอย่างต่อเนื่อง ส่งผลต่อการสร้างเสริมสุขภาพพลานามัย	กองการศึกษา
๔	โครงการแข่งขันกีฬานักเรียน เยาวชน ประชาชนตำบลเขาชัยสน	เพื่อพัฒนาการกีฬาของเด็ก เยาวชน ประชาชน	เด็ก เยาวชน ประชาชนตำบลเขาชัยสน	๒๐๐,๐๐๐	๒๐๐,๐๐๐	๒๐๐,๐๐๐	๒๐๐,๐๐๐	๒๐๐,๐๐๐	ร้อยละของเด็ก เยาวชน ประชาชนที่เข้าร่วมโครงการ	เด็ก เยาวชน ประชาชนมีการ เล่นกรีฑาอย่างต่อเนื่องส่งผลต่อการสร้างเสริมสุขภาพพลานามัย	กองการศึกษา

รายละเอียดโครงการพัฒนา  
แผนพัฒนาท้องถิ่น (พ.ศ. ๒๕๖๖ - ๒๕๗๐)  
องค์การบริหารส่วนตำบลเขาชัยสน

แบบ ผ. ๐๒

ก. ยุทธศาสตร์จังหวัดที่ ๓ การพัฒนาคนและสังคมให้มีคุณภาพ สังคมคุณธรรม สู่เมืองแห่งปัญญาและสันติสุขที่ยั่งยืน  
ข. ยุทธศาสตร์การพัฒนาขององค์กรปกครองส่วนท้องถิ่น ในเขตจังหวัด ยุทธศาสตร์ที่ ๓ การพัฒนาศักยภาพทรัพยากรมนุษย์  
๑. ยุทธศาสตร์การพัฒนาอปท. ที่ ๒ การพัฒนาด้านการส่งเสริมคุณภาพชีวิต

๑.๒ แผนงานการศาสนา วัฒนธรรมและนันทนาการงานกีฬาและนันทนาการ

ที่	โครงการ	วัตถุประสงค์	เป้าหมาย (ผลผลิตของโครงการ)	งบประมาณและที่มา					ตัวชี้วัด KPI	ผลที่คาดว่าจะได้รับ	หน่วยงาน ที่ รับผิดชอบ
				๒๕๖๖ (บาท)	๒๕๖๗ (บาท)	๒๕๖๘ (บาท)	๒๕๖๙ (บาท)	๒๕๗๐ (บาท)			
๕	โครงการจัดหาวัสดุอุปกรณ์กีฬาหมู่บ้าน	เพื่อเด็ก เยาวชน และประชาชน มีวัสดุอุปกรณ์ที่เพียงพอต่อ ความต้องการ	เด็ก เยาวชน ประชาชน ตำบลเขาชัยสน	๔๐,๐๐๐	๔๐,๐๐๐	๔๐,๐๐๐	๔๐,๐๐๐	๔๐,๐๐๐	ประชาชนมีวัสดุ อุปกรณ์ที่เพียงพอต่อ ความต้องการ	เด็ก เยาวชน ประชาชนมี การเล่นกีฬาอย่างต่อเนื่อง ส่งผลต่อการสร้างเสริม สุขภาพพลานามัย	กอง การศึกษา
๖	โครงการส่งนักกีฬาเข้าร่วมการแข่งขันกีฬา นักเรียน เยาวชน ประชาชนอำเภอเขาชัย สน	เพื่อพัฒนาการกีฬาของเด็ก เยาวชน ประชาชน	เด็ก เยาวชนประชาชน ตำบลเขาชัยสน	๓๐,๐๐๐	๓๐,๐๐๐	๓๐,๐๐๐	๓๐,๐๐๐	๓๐,๐๐๐	เด็ก เยาวชน ประชาชนมีสุขภาพ พลานามัยที่ดี	เด็กเยาวชน และ ประชาชน มีการเล่นกีฬาอย่างต่อเนื่อง ส่งผลต่อการสร้างเสริม สุขภาพพลานามัย	ก อ ง การศึกษา
๗	โครงการส่งนักกีฬาเข้าร่วมแข่งขันกับ หน่วยงานอื่น	เพื่อพัฒนาการกีฬาของเด็ก เยาวชน ประชาชน	เด็ก เยาวชนประชาชน ตำบลเขาชัยสน	๕๐,๐๐๐	๕๐,๐๐๐	๕๐,๐๐๐	๕๐,๐๐๐	๕๐,๐๐๐	เด็ก เยาวชน และ ประชาชนมีสุขภาพ พลานามัยที่ดี	เด็ก เยาวชนและ ประชาชน มีการเล่นกีฬาอย่างต่อเนื่อง ส่งผลต่อการสร้างเสริม สุขภาพพลานามัย	กอง การศึกษา
๘	โครงการส่งเสริมความสามารถด้านกีฬา ให้เด็กและเยาวชน	เพื่อพัฒนาการกีฬาของเด็กและ เยาวชน ประชาชน	เด็ก เยาวชนประชาชน ตำบลเขาชัยสน	๓๐,๐๐๐	๓๐,๐๐๐	๓๐,๐๐๐	๓๐,๐๐๐	๓๐,๐๐๐	เด็ก เยาวชน ประชาชนมีสุขภาพ พลานามัยที่ดี	เด็กเยาวชน ประชาชนมีการ เล่นกีฬาอย่างต่อเนื่องส่งผล ต่อการสร้างเสริมสุขภาพ พลานามัย	กอง การศึกษา

รายละเอียดโครงการพัฒนา  
แผนพัฒนาท้องถิ่น (พ.ศ. ๒๕๖๖ - ๒๕๗๐)  
องค์การบริหารส่วนตำบลเขาชัยสน

แบบ ผ. ๐๒

- ก.ยุทธศาสตร์จังหวัดที่ ๓ การพัฒนาคนและสังคมให้มีคุณภาพ สังคมคุณธรรม สู่เมืองแห่งปัญญาและสันติสุขที่ยั่งยืน  
ข.ยุทธศาสตร์การพัฒนาขององค์กรปกครองส่วนท้องถิ่น ในเขตจังหวัด ยุทธศาสตร์ที่ ๓ การพัฒนาศักยภาพทรัพยากรมนุษย์  
๑. ยุทธศาสตร์การพัฒนาอปท. ที่ ๒ การพัฒนาด้านการส่งเสริมคุณภาพชีวิต

๑.๒ แผนงานการศาสนา วัฒนธรรมและนันทนาการงานกีฬาและนันทนาการ

ที่	โครงการ	วัตถุประสงค์	เป้าหมาย (ผลผลิตของโครงการ)	งบประมาณและที่มา					ตัวชี้วัด KPI	ผลที่คาดว่าจะได้รับ	หน่วยงาน ที่ รับผิดชอบ
				๒๕๖๖ (บาท)	๒๕๖๗ (บาท)	๒๕๖๘ (บาท)	๒๕๖๙ (บาท)	๒๕๗๐ (บาท)			
๙	โครงการส่งเสริมความสามารถด้านกีฬาให้เด็กและเยาวชน	เพื่อพัฒนาการกีฬาของเด็กเยาวชน ประชาชน	นักเรียน เยาวชนประชาชน ตำบลเขาชัยสน	๓๐,๐๐๐	๓๐,๐๐๐	๓๐,๐๐๐	๓๐,๐๐๐	๓๐,๐๐๐	เด็ก เยาวชน ประชาชน มี สุข ภ า พ พละนามย์ที่ดี	เด็ก เยาวชน ประชาชนมี การเล่นกีฬาอย่างต่อเนื่อง ส่งผลต่อการสร้างเสริม สุขภาพพละนามย์	กองการศึกษา
๑๐	ปรับปรุงสนามกีฬา	เพื่อปรับปรุงสนามกีฬาให้ได้ระดับมาตรฐานสำหรับการเล่นกีฬา	สนามกีฬา หมู่ที่ ๑ - ๑๔	๒๐๐,๐๐๐	๒๐๐,๐๐๐	๒๐๐,๐๐๐	๒๐๐,๐๐๐	๒๐๐,๐๐๐	จำนวนสนามที่ปรับปรุงแล้วเสร็จ	มีสนามกีฬาที่ได้มาตรฐาน สำหรับการเล่นกีฬา	กองการศึกษา
๑๑	ก่อสร้างลานกีฬา	เพื่อให้เยาวชน ประชาชนมีสถานที่ออกกำลังกาย	ลานกีฬา หมู่ที่ ๑ - ๑๔	๓๐๐,๐๐๐	๓๐๐,๐๐๐	๓๐๐,๐๐๐	๓๐๐,๐๐๐	๓๐๐,๐๐๐	จำนวนลานกีฬาที่ก่อสร้างแล้วเสร็จ	มีสนามกีฬาที่ได้มาตรฐาน สำหรับการเล่นกีฬา	กองการศึกษา
๑๒	ก่อสร้าง ปรับปรุง ซ่อมแซม วัด เมรุ มัสยิด	เพื่อปรับปรุงบริเวณศาสนสถานให้มีความสวยงาม ปลอดภัย เหมาะในการประกอบศาสนกิจต่างๆ	ตำบลเขาชัยสน	๓๐๐,๐๐๐	๓๐๐,๐๐๐	๓๐๐,๐๐๐	๓๐๐,๐๐๐	๓๐๐,๐๐๐	ร้อยละของการปรับปรุง ซ่อมแซม	เด็กเยาวชนและประชาชนได้ ใช้ ศาสนสถานเอื้อต่อการใช้ประโยชน์	กองการศึกษา
๑๓	โครงการปรับปรุงสนามกีฬาและลานกีฬาบริเวณอบต.เขาชัยสน	เพื่อปรับปรุงสนามกีฬาให้ได้ระดับมาตรฐานสำหรับการเล่นกีฬา	บริเวณอบต.เขาชัยสน						จำนวนสนามที่ปรับปรุงแล้วเสร็จ	มีสนามกีฬาที่ได้มาตรฐาน สำหรับการเล่นกีฬา	กองการศึกษา

-๖๐-

รายละเอียดโครงการพัฒนา  
แผนพัฒนาท้องถิ่น (พ.ศ. ๒๕๖๖ - ๒๕๗๐)  
องค์การบริหารส่วนตำบลเขาชัยสน

แบบ ผ. ๐๒

- ก.ยุทธศาสตร์จังหวัดที่ ๓ การพัฒนาคนและสังคมให้มีคุณภาพ สังคมคุณธรรม สู่เมืองแห่งปัญญาและสันติสุขที่ยั่งยืน  
ข.ยุทธศาสตร์การพัฒนาขององค์กรปกครองส่วนท้องถิ่น ในเขตจังหวัด ยุทธศาสตร์ที่ ๓ การพัฒนาศักยภาพทรัพยากรมนุษย์  
๑. ยุทธศาสตร์การพัฒนาอปท. ที่ ๒ การพัฒนาด้านการส่งเสริมคุณภาพชีวิต

๑.๒ แผนงานการศาสนา วัฒนธรรมและนันทนาการงานกีฬาและนันทนาการ

ที่	โครงการ	วัตถุประสงค์	เป้าหมาย (ผลผลิตของโครงการ)	งบประมาณและที่มา					ตัวชี้วัด KPI	ผลที่คาดว่าจะได้รับ	หน่วยงาน ที่ รับผิดชอบ
				๒๕๖๖ (บาท)	๒๕๖๗ (บาท)	๒๕๖๘ (บาท)	๒๕๖๙ (บาท)	๒๕๗๐ (บาท)			
๑๓	โครงการแห่เทียนพรรษา	เพื่อส่งเสริมวัฒนธรรม ประเพณี และกิจกรรมต่างๆที่ดึงดูดใจของท้องถิ่นให้มีความยั่งยืน	ประชาชนตำบลเขาชัยสน	๓๐,๐๐๐	๓๐,๐๐๐	๓๐,๐๐๐	๓๐,๐๐๐	๓๐,๐๐๐	ร้อยละของการ ส่งเสริม ความสำคัญ	กิจกรรมที่ดึงดูดใจได้รับการสืบสานแก่คนรุ่นหลัง	กองการศึกษา
๑๔	โครงการประเพณีชักพระ	เพื่อส่งเสริมวัฒนธรรม ประเพณี และกิจกรรมต่างๆที่ดึงดูดใจของท้องถิ่นให้มีความยั่งยืน	ประชาชนตำบลเขาชัยสน	๓๐,๐๐๐	๓๐,๐๐๐	๓๐,๐๐๐	๓๐,๐๐๐	๓๐,๐๐๐	ร้อยละของการ ส่งเสริม ความสำคัญ	กิจกรรมที่ดึงดูดใจได้รับการสืบสานแก่คนรุ่นหลัง	กองการศึกษา
๑๕	โครงการประเพณีวันสารทเดือนสิบ	เพื่อส่งเสริมวัฒนธรรม ประเพณี และกิจกรรมต่างๆที่ดึงดูดใจของท้องถิ่นให้มีความยั่งยืน	ประชาชนตำบลเขาชัยสน	๓๐,๐๐๐	๓๐,๐๐๐	๓๐,๐๐๐	๓๐,๐๐๐	๓๐,๐๐๐	ร้อยละของการ ส่งเสริม ความสำคัญ	กิจกรรมที่ดึงดูดใจได้รับการสืบสานแก่คนรุ่นหลัง	กองการศึกษา
๑๖	โครงการถือศีลตบตรอมฏอนอารีอาโย	เพื่อส่งเสริมวัฒนธรรม ประเพณี และกิจกรรมต่างๆที่ดึงดูดใจของท้องถิ่นให้มีความยั่งยืน	ประชาชนตำบลเขาชัยสน	๓๐,๐๐๐	๓๐,๐๐๐	๓๐,๐๐๐	๓๐,๐๐๐	๓๐,๐๐๐	ร้อยละของการ ส่งเสริม ความสำคัญ	กิจกรรมที่ดึงดูดใจได้รับการสืบสานแก่คนรุ่นหลัง	กองการศึกษา
๑๗	อุดหนุนคณะกรรมการหมู่บ้าน	เพื่อส่งเสริมวัฒนธรรม ประเพณี และกิจกรรมต่างๆที่ดึงดูดใจของท้องถิ่นให้มีความยั่งยืน	ประชาชนตำบลเขาชัยสน	๕๕,๐๐๐	๕๖,๐๐๐	๕๖,๐๐๐	๕๖,๐๐๐	๕๖,๐๐๐	ร้อยละของการ ส่งเสริม ความสำคัญ	กิจกรรมที่ดึงดูดใจได้รับการสืบสานแก่คนรุ่นหลัง	กองการศึกษา

รายละเอียดโครงการพัฒนา  
แผนพัฒนาท้องถิ่น (พ.ศ. ๒๕๖๖ - ๒๕๗๐)  
องค์การบริหารส่วนตำบลเขาชัยสน

แบบ ผ. ๐๒

ก.ยุทธศาสตร์จังหวัดที่ ๓ การพัฒนาคนและสังคมให้มีคุณภาพ สังคมคุณธรรม ศูนย์แห่งปัญญาและสันติสุขที่ยั่งยืน  
ข.ยุทธศาสตร์การพัฒนาขององค์กรปกครองส่วนท้องถิ่น ในเขตจังหวัด ยุทธศาสตร์ที่ ๓ การพัฒนาศักยภาพทรัพยากรมนุษย์  
๑. ยุทธศาสตร์การพัฒนาอปท. ที่ ๒ การพัฒนาด้านการส่งเสริมคุณภาพชีวิต

๑.๒ แผนงานการศาสนา วัฒนธรรมและนันทนาการงานกีฬาและนันทนาการ

ที่	โครงการ	วัตถุประสงค์	เป้าหมาย (ผลผลิตของ โครงการ)	งบประมาณและที่มา					ตัวชี้วัด KPI	ผลที่คาดว่าจะ ได้รับ	หน่วยงาน ที่ รับผิดชอบ
				๒๕๖๖ (บาท)	๒๕๖๗ (บาท)	๒๕๖๘ (บาท)	๒๕๖๙ (บาท)	๒๕๗๐ (บาท)			
๑๘	โครงการส่งเสริมอุปกรณ์กีฬา	เพื่อพัฒนาการกีฬาของเด็กและ เยาวชน ประชาชน	เด็ก เยาวชนประชาชน ตำบลเขาชัยสน	๓๐,๐๐๐	๓๐,๐๐๐	๓๐,๐๐๐	๓๐,๐๐๐	๓๐,๐๐๐	เด็ก เยาวชน ประชาชนมี สุขภาพ พลานามัยที่ดี	เด็กเยาวชน ประชาชน มีการเล่นกีฬาอย่าง ต่อเนื่องส่งผลต่อการ สร้างเสริมสุขภาพ พลานามัย	กองการศึกษา
๑๙	โครงการส่งนักกรีฑาเข้าร่วม แข่งขันกรีฑา นักเรียน เยาวชน ประชาชนอำเภอเขาชัยสน	เพื่อพัฒนาการกีฬาของเด็ก เยาวชน ประชาชน	เด็ก เยาวชนประชาชน ตำบลเขาชัยสน	๑๐๐,๐๐๐	๑๐๐,๐๐๐	๑๐๐,๐๐๐	๑๐๐,๐๐๐	๑๐๐,๐๐๐	เด็ก เยาวชน ประชาชนมี สุขภาพ พลานามัยที่ดี	เด็กเยาวชน และ ประชาชนมีการเล่น กีฬาอย่างต่อเนื่องส่งผล ต่อการสร้างเสริม สุขภาพพลานามัย	กองการศึกษา
๒๐	โครงการหิ้วปิ่นไปวัด พัฒนา จิตใจ	เพื่อส่งเสริมวัฒนธรรม ประเพณี และกิจกรรมต่างๆที่ติงามของ ท้องถิ่นให้มีความยั่งยืน	ประชาชนตำบลเขาชัย สน	๓๐,๐๐๐	๓๐,๐๐๐	๓๐,๐๐๐	๓๐,๐๐๐	๓๐,๐๐๐	ร้อยละของ การส่งเสริม ความสำคัญ	กิจกรรมที่ติงามได้รับ การสืบสานแก่คนรุ่น หลัง	กองการศึกษา
รวม	๒๐	-	-	๑,๖๔๒.๐๐๐	๑,๖๔๒.๐๐๐	๑,๖๔๒.๐๐๐	๑,๖๔๒.๐๐๐	๑,๖๔๒.๐๐๐	-	-	-

รายละเอียดโครงการพัฒนา  
แผนพัฒนาท้องถิ่น (พ.ศ. ๒๕๖๖ - ๒๕๗๐)

แบบ ผ. ๐๒

องค์การบริหารส่วนตำบลเขาชัยสน

ก.ยุทธศาสตร์จังหวัดที่ ๓ การพัฒนาคนและสังคมให้มีคุณภาพ สังคมคุณธรรม สู่เมืองแห่งปัญญาและสันติสุขที่ยั่งยืน  
ข.ยุทธศาสตร์การพัฒนาขององค์การปกครองส่วนท้องถิ่น ในเขตจังหวัด ยุทธศาสตร์ที่ ๒ การพัฒนาศักยภาพทรัพยากรมนุษย์  
๑. ยุทธศาสตร์การพัฒนาอปท. ที่ ๒ การพัฒนาด้านการส่งเสริมคุณภาพชีวิต

๑.๓ แผนงานสาธารณสุข

ที่	โครงการ	วัตถุประสงค์	เป้าหมาย (ผลผลิตของโครงการ)	งบประมาณและที่มา					ตัวชี้วัด KPI	ผลที่คาดว่าจะได้รับ	หน่วยงาน ที่ รับผิดชอบ
				๒๕๖๖ (บาท)	๒๕๖๗ (บาท)	๒๕๖๘ (บาท)	๒๕๖๙ (บาท)	๒๕๗๐ (บาท)			
๑	อุดหนุนศูนย์ฟื้นฟูสุขภาพผู้ป่วยเรื้อรัง ผู้พิการและผู้สูงอายุ อบต.เขาชัยสน	เพื่อดำเนินการโครงการเขาปิ่น ยิ้ม สร้างสุข ผู้สูงอายุและผู้พิการ	ผู้ป่วยเรื้อรัง ผู้พิการและผู้สูงอายุ อบต.เขาชัยสน	๕๐,๐๐๐	-	-	-	-	ร้อยละของการอุดหนุน	ผู้ป่วยเรื้อรัง ผู้พิการและผู้สูงอายุ มีสุขภาพที่ดีขึ้น	สำนักปลัด
๒	ค่าตอบแทนอาสาสมัครบริหารท้องถิ่น	เพื่อจ่ายค่าตอบแทนอาสาสมัครบริหารท้องถิ่น	ประชาชนตำบลเขาชัยสน	๑๒๐,๐๐๐	๑๒๐,๐๐๐	๑๒๐,๐๐๐	๑๒๐,๐๐๐	๑๒๐,๐๐๐	อาสาสมัครบริหารท้องถิ่น	ผู้สูงอายุในตำบลเขาชัยสนมีอาสาสมัครบริหารท้องถิ่นดูแล	สำนักปลัด
๓	โครงการป้องกันโรคไข้เลือดออก	เพื่อป้องกันและควบคุมโรคติดต่อในชุมชน	ตำบลเขาชัยสน	๕๐,๐๐๐	๕๐,๐๐๐	๕๐,๐๐๐	๕๐,๐๐๐	๕๐,๐๐๐	ร้อยละของการไม่มีโรคไข้เลือดออก	สถิติการเกิดโรคไข้เลือดออกในตำบลลดลง	สำนักปลัด
๔	โครงการบริหารจัดการศูนย์ปฏิบัติการแพทย์ฉุกเฉิน	เพื่อเตรียมความพร้อมในการบรรเทาช่วยเหลือประชาชน	ตำบลเขาชัยสน	๕๑๑,๐๐๐	๕๑๑,๐๐๐	๕๑๑,๐๐๐	๕๑๑,๐๐๐	๕๑๑,๐๐๐	ร้อยละของการช่วยเหลือผู้ป่วย	ประสิทธิภาพในการปฏิบัติงานของกู้ชีพมีคุณภาพ	สำนักปลัด
๕	โครงการเขาชัยสนสุขภาพสบายจิต	เพื่อส่งเสริมกิจกรรมการออกกำลังกายให้แก่ประชาชน	ตำบลเขาชัยสน	๘๐,๐๐๐	๘๐,๐๐๐	๘๐,๐๐๐	๘๐,๐๐๐	๘๐,๐๐๐	ประชาชนมีสุขภาพที่ดีขึ้น	ประชาชนมีสุขภาพและพละนาถัยสมบูรณ์แข็งแรง	สำนักปลัด

รายละเอียดโครงการพัฒนา  
แผนพัฒนาท้องถิ่น (พ.ศ. ๒๕๖๖ - ๒๕๗๐)  
องค์การบริหารส่วนตำบลเขาชัยสน

แบบ ผ. ๐๒

ก.ยุทธศาสตร์จังหวัดที่ ๓ การพัฒนาคนและสังคมให้มีคุณภาพ สังคมคุณธรรม สู่มืองแห่งปัญญาและสันติสุขที่ยั่งยืน  
ข.ยุทธศาสตร์การพัฒนาขององค์กรปกครองส่วนท้องถิ่น ในเขตจังหวัด ยุทธศาสตร์ที่ ๒ การพัฒนาศักยภาพทรัพยากรมนุษย์  
๑. ยุทธศาสตร์การพัฒนาอปท. ที่ ๒ การพัฒนาด้านการส่งเสริมคุณภาพชีวิต

๑.๓ แผนงานสาธารณสุข

ที่	โครงการ	วัตถุประสงค์	เป้าหมาย (ผลผลิตของโครงการ)	งบประมาณและที่มา					ตัวชี้วัด KPI	ผลที่คาดว่าจะได้รับ	หน่วยงาน ที่ รับผิดชอบ
				๒๕๖๖ (บาท)	๒๕๖๗ (บาท)	๒๕๖๘ (บาท)	๒๕๖๙ (บาท)	๒๕๗๐ (บาท)			
๖	โครงการวารีบำบัด	เพื่อสร้างเสริมสุขภาพ ผู้สูงอายุและผู้พิการ	ผู้ป่วยเรื้อรัง ผู้พิการและ ผู้สูงอายุ อบต.เขาชัยสน	๕๐,๐๐๐	๕๐,๐๐๐	๕๐,๐๐๐	๕๐,๐๐๐	๕๐,๐๐๐	ผู้ป่วยเรื้อรัง ผู้ พิการ และ ผู้สูงอายุมีสุขภาพ ดีขึ้น	ผู้ป่วยเรื้อรัง ผู้พิการและ ผู้สูงอายุ มีสุขภาพที่ดีขึ้น	สำนักปลัด
๗	โครงการรักษเขาชัยสน รักษา สุขภาพ	เพื่อส่งเสริมกิจกรรมการ ออกกำลังกายให้แก่ ประชาชน	ตำบลเขาชัยสน	๘๐,๐๐๐	๘๐,๐๐๐	๘๐,๐๐๐	๘๐,๐๐๐	๘๐,๐๐๐	ประชาชนมีสุขภาพ ที่ดีขึ้น	ประชาชนมีสุขภาพและ พละนาถัยสมบูรณ์แข็งแรง	สำนักปลัด
๘	โครงการฝึกอบรมทบทวนการ ปฏิบัติงานการแพทย์ฉุกเฉิน	เพื่อเสริมสร้างความรู้และ เพิ่มศักยภาพของบุคลากร	ตำบลเขาชัยสน	๕๐,๐๐๐	๕๐,๐๐๐	๕๐,๐๐๐	๕๐,๐๐๐	๕๐,๐๐๐	ร้อยละของการ ไม่มีโรคไข้ เลือดออก	สถิติการเกิดโรคไข้เลือดออก ในตำบลลดลง	สำนักปลัด
๙	โครงการควบคุมป้องกันโรคสุนัขบ้า (ตามโครงการสัตว์ปลอดโรค คน ปลอดภัยจากพิษโรคสุนัขบ้าตาม พระปณิธาน ศาสตราจารย์ ดร สมเด็จพระลูกเธอ เจ้าฟ้าจุฬาภรณ วลัยลักษณ์ อัครราชกุมารี	เพื่อควบคุมป้องกันโรคสุนัข บ้าและจำกัดจำนวนสุนัข และแมว	ตำบลเขาชัยสน	๕๐,๐๐๐	๕๐,๐๐๐	๕๐,๐๐๐	๕๐,๐๐๐	๕๐,๐๐๐	ร้อยละของ จำนวนสุนัขและ แมวที่ได้ฉีด วัคซีน	สุนัขและแมวได้รับการฉีด วัคซีนในจำนวนที่สามารถ ควบคุมได้	สำนักปลัด

รายละเอียดโครงการพัฒนา  
แผนพัฒนาท้องถิ่น (พ.ศ. ๒๕๖๖ - ๒๕๗๐)  
องค์การบริหารส่วนตำบลเขาชัยสน

แบบ ผ. ๐๒

ก.ยุทธศาสตร์จังหวัดที่ ๓ การพัฒนาและสังคมให้มีคุณภาพ สังคมคุณธรรม

ข.ยุทธศาสตร์การพัฒนาขององค์กรปกครองส่วนท้องถิ่น ในเขตจังหวัด ยุทธศาสตร์ที่ ๓ การพัฒนาศักยภาพทรัพยากรมนุษย์

๑. ยุทธศาสตร์การพัฒนาอปท. ที่ ๒ การพัฒนาด้านการส่งเสริมคุณภาพชีวิต

๑.๓ แผนงานสาธารณสุข

ที่	โครงการ	วัตถุประสงค์	เป้าหมาย (ผลผลิตของโครงการ)	งบประมาณและที่มา					ตัวชี้วัด KPI	ผลที่คาดว่าจะได้รับ	หน่วยงาน ที่ รับผิดชอบ
				๒๕๖๖ (บาท)	๒๕๖๗ (บาท)	๒๕๖๘ (บาท)	๒๕๖๙ (บาท)	๒๕๗๐ (บาท)			
๑๐	อุดหนุนคณะกรรมการหมู่บ้าน	เพื่อส่งเสริมสนับสนุนการทำงานของ อสม.	หมู่ที่ ๑ - หมู่ที่ ๑๔ ตำบลเขาชัยสน	๒๘๐,๐๐๐	๒๘๐,๐๐๐	๒๘๐,๐๐๐	๒๘๐,๐๐๐	๒๘๐,๐๐๐	ร้อยละของการสนับสนุน	การทำงานของ อสม.มีประสิทธิภาพมากขึ้น	สำนักปลัด
๑๑	โครงการบริหารจัดการขยะ	เพื่อ อร์ ณ รงค์ และ ประชาสัมพันธ์สร้างการรับรู้และส่งเสริมการสร้างวินัยแยกก่อนทิ้ง	หมู่ที่ ๑ - หมู่ที่ ๑๔ ตำบลเขาชัยสน	๓๐,๐๐๐	๓๐,๐๐๐	๓๐,๐๐๐	๓๐,๐๐๐	๓๐,๐๐๐	ประชาชนมีความรู้ความเข้าใจและมีวินัย แยกก่อนทิ้ง	มีภาชนะรองรับขยะครบทุกประเภท	สำนักปลัด
รวม	๑๑	-	-	๑,๓๔๑,๐๐๐	๑,๓๐๑,๐๐๐	๑,๓๐๑,๐๐๐	๑,๓๐๑,๐๐๐	๑,๓๐๑,๐๐๐	-	--	-

รายละเอียดโครงการพัฒนา  
แผนพัฒนาท้องถิ่น (พ.ศ. ๒๕๖๖ - ๒๕๗๐)  
องค์การบริหารส่วนตำบลเขาชัยสน

แบบ ผ. ๐๒

ก.ยุทธศาสตร์จังหวัดที่ ๓ การพัฒนาและสังคมให้มีคุณภาพ สังคมคุณธรรม

ข.ยุทธศาสตร์การพัฒนาขององค์กรปกครองส่วนท้องถิ่น ในเขตจังหวัด ยุทธศาสตร์ที่ ๓ การพัฒนาศักยภาพทรัพยากรมนุษย์

๑. ยุทธศาสตร์การพัฒนาอปท. ที่ ๒ การพัฒนาด้านการส่งเสริมคุณภาพชีวิต

๑.๔ แผนงานสังคมสงเคราะห์

ที่	โครงการ	วัตถุประสงค์	เป้าหมาย (ผลผลิตของ โครงการ)	งบประมาณและที่มา					ตัวชี้วัด KPI	ผลที่คาดว่าจะได้รับ	หน่วยงาน ที่ รับผิดชอบ
				๒๕๖๖ (บาท)	๒๕๖๗ (บาท)	๒๕๖๘ (บาท)	๒๕๖๙ (บาท)	๒๕๗๐ (บาท)			
๑	โครงการพัฒนาบทบาทสตรี และส่งเสริมอาชีพสตรีตำบล เขาชัยสน	เพื่อส่งเสริมบทบาทสตรี และส่งเสริมอาชีพสตรี	ตำบลเขาชัยสน	๕๐,๐๐๐	๕๐,๐๐๐	๕๐,๐๐๐	๕๐,๐๐๐	๕๐,๐๐๐	ร้อยละของ จำนวนสตรีที่ ได้รับการ ส่งเสริม	ประชาชนมีรายได้เพิ่มขึ้น	สำนักปลัด
๒	สนับสนุนคณะกรรมการ เครือข่ายพัฒนาสังคม	เพื่อสนับสนุน คณะกรรมการเครือข่าย พัฒนาสังคม	ตำบลเขาชัยสน	๑๐,๐๐๐	๑๐,๐๐๐	๑๐,๐๐๐	๑๐,๐๐๐	๑๐,๐๐๐	คณะกรรมการ เครือข่าย พัฒนาสังคม เข้มแข็งขึ้น	คณะกรรมการเครือข่าย พัฒนาสังคมเข้มแข็งขึ้น	สำนักปลัด
๓	ส่งเสริมอาชีพด้านเกษตร ผู้ด้อยโอกาส	เพื่อให้ความรู้ในการด้าน การฝึกอาชีพให้แก่คน พิการหรือผู้ด้อยโอกาส ได้อย่างถาวร	ตำบลเขาชัยสน	๕๐,๐๐๐	๕๐,๐๐๐	๕๐,๐๐๐	๕๐,๐๐๐	๕๐,๐๐๐	ร้อยละของ การส่งเสริม อาชีพ	คนพิการหรือ ผู้ด้อยโอกาสได้รับความรู้ ในการประกอบอาชีพ และมีรายได้เพิ่มขึ้น	สำนักปลัด
๔	ช่วยเหลือครัวเรือนผู้ยากไร้ ตำบลเขาชัยสน	เพื่อสงเคราะห์ช่วยเหลือ ผู้ประชาชน ผู้ยากไร้ ผู้ พิการและผู้ด้อยโอกาส ทางสังคม	ตำบลเขาชัยสน	๑๐๐,๐๐๐	๑๐๐,๐๐๐	๑๐๐,๐๐๐	๑๐๐,๐๐๐	๑๐๐,๐๐๐	ร้อยละของ การช่วยเหลือ	ประชาชน ผู้ยากไร้ ผู้ พิการและผู้ด้อยโอกาส ทางสังคมมีคุณภาพชีวิต ด้านที่อยู่ดีขึ้น	สำนักปลัด

รายละเอียดโครงการพัฒนา  
แผนพัฒนาท้องถิ่น (พ.ศ. ๒๕๖๖ – ๒๕๗๐)  
องค์การบริหารส่วนตำบลเขาชัยสน

แบบ ผ. ๐๒

ก.ยุทธศาสตร์จังหวัดที่ ๓ การพัฒนาและสังคมให้มีคุณภาพ สังคมคุณธรรม

ข.ยุทธศาสตร์การพัฒนาขององค์กรปกครองส่วนท้องถิ่น ในเขตจังหวัด ยุทธศาสตร์ที่ ๓ การพัฒนาศักยภาพทรัพยากรมนุษย์

๑. ยุทธศาสตร์การพัฒนาอปท. ที่ ๒ การพัฒนาด้านการส่งเสริมคุณภาพชีวิต

๑.๔ แผนงานสังคมสงเคราะห์

ที่	โครงการ	วัตถุประสงค์	เป้าหมาย (ผลผลิตของ โครงการ)	งบประมาณและที่มา					ตัวชี้วัด KPI	ผลที่คาดว่าจะได้รับ	หน่วยงาน ที่ รับผิดชอบ
				๒๕๖๖ (บาท)	๒๕๖๗ (บาท)	๒๕๖๘ (บาท)	๒๕๖๙ (บาท)	๒๕๗๐ (บาท)			
๕	ส่งเสริมและพัฒนาคุณภาพ ชีวิตคนพิการ และ ผู้ด้อยโอกาส ผู้สูงอายุ	เพื่อส่งเสริมและพัฒนา คุณภาพชีวิตคนพิการ และ ผู้ด้อยโอกาส ผู้สูงอายุ	ตำบลเขาชัยสน	๕๐,๐๐๐	๕๐,๐๐๐	๕๐,๐๐๐	๕๐,๐๐๐	๕๐,๐๐๐	ร้อยละของ จำนวนสตรีที่ ได้รับการ ส่งเสริม	คนพิการ และ ผู้ด้อยโอกาส ผู้สูงอายุมี ชีวิตที่ดีขึ้น	สำนักปลัด
๖	อุดหนุนศูนย์พัฒนาครอบครัว ในชุมชนตำบลเขาชัยสน	เพื่อสนับสนุนศูนย์ พัฒนาครอบครัวใน ชุมชนตำบลเขาชัยสน	ตำบลเขาชัยสน	๑๐,๐๐๐	๑๐,๐๐๐	๑๐,๐๐๐	๑๐,๐๐๐	๑๐,๐๐๐	ศูนย์พัฒนา ครอบครัว เข้มแข็งขึ้น	ศูนย์พัฒนาครอบครัว เข้มแข็งขึ้น	สำนักปลัด
๗	โครงการส่งเสริมการดำเนิน ชีวิตตามหลักปรัชญา เศรษฐกิจพอเพียง	เพื่อส่งเสริมการดำเนิน ชีวิตตามหลักปรัชญา เศรษฐกิจพอเพียง	ส่งเสริมการดำเนิน ชีวิตตามหลักปรัชญา เศรษฐกิจพอเพียง	๑๐,๐๐๐	๑๐,๐๐๐	๑๐,๐๐๐	๑๐,๐๐๐	๑๐,๐๐๐	ประชาชน เข้าใจหลัก เศรษฐกิจแบบ พอเพียง	ประชาชนสามารถนำ หลักเศรษฐกิจพอเพียงไป ปรับใช้ในชีวิตประจำวัน พอเพียง	สำนักปลัด
รวม	๖	-	-	๒๘๐,๐๐๐	๒๘๐,๐๐๐	๒๘๐,๐๐๐	๒๘๐,๐๐๐	๒๘๐,๐๐๐	-	-	-

รายละเอียดโครงการพัฒนา  
แผนพัฒนาท้องถิ่น (พ.ศ. ๒๕๖๖ - ๒๕๗๐)  
องค์การบริหารส่วนตำบลเขาชัยสน

แบบ ผ. ๐๒

ก.ยุทธศาสตร์จังหวัดที่ ๓ การพัฒนาและสังคมให้มีคุณภาพ สังคมคุณธรรม

ข.ยุทธศาสตร์การพัฒนาขององค์กรปกครองส่วนท้องถิ่น ในเขตจังหวัด ยุทธศาสตร์ที่ ๓ การพัฒนาศักยภาพทรัพยากรมนุษย์

๑. ยุทธศาสตร์การพัฒนาอปท. ที่ ๒ การพัฒนาด้านการส่งเสริมคุณภาพชีวิต

๑.๕ แผนงานสร้างความเข้มแข็งชุมชน

ที่	โครงการ	วัตถุประสงค์	เป้าหมาย (ผลผลิตของโครงการ)	งบประมาณและที่มา					ตัวชี้วัด KPI	ผลที่คาดว่าจะได้รับ	หน่วยงาน ที่ รับผิดชอบ
				๒๕๖๖ (บาท)	๒๕๖๗ (บาท)	๒๕๖๘ (บาท)	๒๕๖๙ (บาท)	๒๕๗๐ (บาท)			
๑	โครงการจัดประชุมประชาคม	เพื่อให้แผนพัฒนาเป็นไปตามระเบียบประชาชนมีส่วนร่วมในการจัดทำแผน	ตำบลเขาชัยสน	๒๐,๐๐๐	๒๐,๐๐๐	๒๐,๐๐๐	๒๐,๐๐๐	๒๐,๐๐๐	ร้อยละของจำนวนผู้เข้าร่วมประชาคม	ประชาชนมีความรู้ความเข้าใจในการทำแผน	สำนักปลัด
๒	โครงการค่ายเยาวชนปลอดภัยยาเสพติดและส่งเสริมความรู้อนามัยเจริญพันธ์	เพื่อเสริมสร้างสำนึกการรู้จักป้องกัน หรือลดพฤติกรรมเสี่ยงด้านอนามัยเจริญพันธ์ เอดส์ และยาเสพติดแก่เยาวชน	เยาวชนตำบลเขาชัยสน	๘๐,๐๐๐	๘๐,๐๐๐	๘๐,๐๐๐	๘๐,๐๐๐	๘๐,๐๐๐	ร้อยละของจำนวนเยาวชนเข้าอบรม	เยาวชนมีความรู้ความเข้าใจเรื่องอนามัยเจริญพันธ์ สามารถดูแลตนเองได้อย่างถูกต้อง เหมาะสม	สำนักปลัด
๓	โครงการ สภาดูแลและเยาวชนระดับตำบล	เพื่อให้มีระบบป้องกันและเฝ้าระวังยาเสพติดและปัญหาอื่นๆของเยาวชนในพื้นที่	เยาวชนตำบลเขาชัยสน	๒๐,๐๐๐	๒๐,๐๐๐	๒๐,๐๐๐	๒๐,๐๐๐	๒๐,๐๐๐	ร้อยละของจำนวนเยาวชนเข้าอบรม	เยาวชนมีความรู้ความเข้าใจเรื่องอนามัยเจริญพันธ์ สามารถดูแลตนเองได้อย่างถูกต้อง เหมาะสม	กองการศึกษา
รวม	๓	-	-	๑๒๐,๐๐๐	๑๒๐,๐๐๐	๑๒๐,๐๐๐	๑๒๐,๐๐๐	๑๒๐,๐๐๐	-	-	-

รายละเอียดโครงการพัฒนา  
แผนพัฒนาท้องถิ่น (พ.ศ. ๒๕๖๖ - ๒๕๗๐)  
องค์การบริหารส่วนตำบลเขาชัยสน

แบบ ผ. ๐๒

ก.ยุทธศาสตร์จังหวัดที่ ๓ การพัฒนาและสังคมให้มีคุณภาพ สังคมคุณธรรม

ข.ยุทธศาสตร์การพัฒนาขององค์กรปกครองส่วนท้องถิ่น ในเขตจังหวัด ยุทธศาสตร์ที่ ๓ การพัฒนาศักยภาพทรัพยากรมนุษย์

๑. ยุทธศาสตร์การพัฒนาอปท. ที่ ๒ การพัฒนาด้านการส่งเสริมคุณภาพชีวิต

๑.๕ แผนงานงบกลาง

ที่	โครงการ	วัตถุประสงค์	เป้าหมาย (ผลผลิตของโครงการ)	งบประมาณและที่มา					ตัวชี้วัด KPI	ผลที่คาดว่าจะได้รับ	หน่วยงาน ที่ รับผิดชอบ
				๒๕๖๖ (บาท)	๒๕๖๗ (บาท)	๒๕๖๘ (บาท)	๒๕๖๙ (บาท)	๒๕๗๐ (บาท)			
๑.	เบี้ยยังชีพผู้สูงอายุ	เพื่อส่งเสริมและพัฒนาคุณภาพชีวิต ผู้สูงอายุ	ตำบลเขาชัยสน	๑๘,๐๐๐,๐๐๐	๑๘,๐๐๐,๐๐๐	๑๘,๐๐๐,๐๐๐	๑๘,๐๐๐,๐๐๐	๑๘,๐๐๐,๐๐๐	ร้อยละของจำนวนผู้สูงอายุที่ได้รับเบี้ยยังชีพ	ผู้สูงอายุมีคุณภาพชีวิตที่ดีขึ้น	สำนักปลัด
๒	เบี้ยยังชีพคนพิการ	เพื่อส่งเสริมและพัฒนาคุณภาพชีวิต คนพิการ	ตำบลเขาชัยสน	๔,๐๐๐,๐๐๐	๔,๐๐๐,๐๐๐	๔,๐๐๐,๐๐๐	๔,๐๐๐,๐๐๐	๔,๐๐๐,๐๐๐	ร้อยละของจำนวนคนพิการที่ได้รับเบี้ยยังชีพ	คนพิการมีคุณภาพชีวิตที่ดีขึ้น	สำนักปลัด
๓	เบี้ยยังชีพผู้ป่วยเอดส์	เพื่อส่งเสริมและพัฒนาคุณภาพชีวิต ผู้ป่วยเอดส์	ตำบลเขาชัยสน	๑๓๕,๐๐๐	๑๐,๐๐๐	๑๓๕,๐๐๐	๑๓๕,๐๐๐	๑๓๕,๐๐๐	ร้อยละของจำนวนผู้ป่วยเอดส์ที่ได้รับเบี้ยยังชีพ	ผู้ป่วยเอดส์มีคุณภาพชีวิตที่ดีขึ้น	สำนักปลัด
๔.	เงินสำรองจ่าย	เพื่อช่วยเหลือประชาชนด้านอัคริภัย วาดภัยอุทกภัย ภัยแล้งและภัยอื่นๆ	ประชาชนตำบลเขาชัยสน	๓๐๐,๐๐๐	๓๐๐,๐๐๐	๓๐๐,๐๐๐	๓๐๐,๐๐๐	๓๐๐,๐๐๐	ประชาชนได้รับการช่วยเหลือ	ประชาชนได้รับการช่วยเหลือจากภัยที่เกิดขึ้น	สำนักปลัด
๕.	เงิน สม ท บ ก อ ง ทุ น หลักประกันสุขภาพระดับ ท้องถิ่น	เพื่อ สม ท บ ก อ ง ทุ น หลักประกันสุขภาพระดับ ท้องถิ่น	ประชาชนตำบลเขาชัยสน	๓๐๐,๐๐๐	๓๐๐,๐๐๐	๓๐๐,๐๐๐	๓๐๐,๐๐๐	๓๐๐,๐๐๐	ร้อยละของสนับสนุน	ประชาชนมีบทบาทเข้ามามีส่วนร่วมบริหารจัดการกองทุนหลักประกันสุขภาพ	สำนักปลัด
๖.	เงินสมทบกองทุนสวัสดิการ ชุมชน	เพื่อสมทบกองทุนสวัสดิการ ชุมชน	ประชาชนตำบลเขาชัยสน	๒๐,๐๐๐	๒๐,๐๐๐	๒๐,๐๐๐	๒๐,๐๐๐	๒๐,๐๐๐	ร้อยละของสนับสนุน	สมาชิกกองทุนสวัสดิการชุมชนได้รับสวัสดิการ	สำนักปลัด
รวม	๖	-	-	๒๑,๗๕๕,๐๐๐	๒๑,๗๕๕,๐๐๐	๒๑,๗๕๕,๐๐๐	๒๑,๗๕๕,๐๐๐	๒๑,๗๕๕,๐๐๐	-	-	-

รายละเอียดโครงการพัฒนา  
แผนพัฒนาท้องถิ่น (พ.ศ. ๒๕๖๖ - ๒๕๗๐)  
องค์การบริหารส่วนตำบลเขาชัยสน

แบบ ผ. ๐๒

ก.ยุทธศาสตร์จังหวัดที่ ๓ การพัฒนาคนและสังคมให้มีคุณภาพ สังคมคุณธรรม ศูนย์แห่งปัญญาและสันติสุขที่ยั่งยืน  
ข.ยุทธศาสตร์การพัฒนาขององค์กรปกครองส่วนท้องถิ่น ในเขตจังหวัด ยุทธศาสตร์ที่ ๓ การจัดการทรัพยากรธรรมชาติและ การป้องกันบรรเทาสาธารณภัย  
๑. ยุทธศาสตร์การพัฒนาอปท. ที่ ๓ ยุทธศาสตร์การพัฒนาด้านการจัดระเบียบชุมชน สังคม และการรักษาความสงบเรียบร้อย

๑.๑ แผนงานการรักษาความสงบภายใน

ที่	โครงการ	วัตถุประสงค์	เป้าหมาย (ผลผลิตของโครงการ)	งบประมาณและที่มา					ตัวชี้วัด KPI	ผลที่คาดว่าจะได้รับ	หน่วยงาน ที่ รับผิดชอบ
				๒๕๖๖ (บาท)	๒๕๖๗ (บาท)	๒๕๖๘ (บาท)	๒๕๖๙ (บาท)	๒๕๗๐ (บาท)			
๑	โครงการจ้างเหมาบริการรักษาความปลอดภัย	เพื่อรักษาความสงบและดูแลความปลอดภัยให้กับประชาชน	บ่อน้ำร้อน ถ้ำน้ำเย็น	๕๐๕,๙๖๐	๕๐๕,๙๖๐	๕๐๕,๙๖๐	๕๐๕,๙๖๐	๕๐๕,๙๖๐-	-นักท่องเที่ยวมีความปลอดภัย	-นักท่องเที่ยวมีความปลอดภัย	สำนักปลัด
๒	โครงการบริการประชาชนช่วงเทศกาลปีใหม่	เพื่อป้องกันอุบัติเหตุที่เกิดบนท้องถนนและสร้างจิตสำนึกในการขับขี่รถปลอดภัยให้แก่ประชาชน	๑ ครั้ง/ปี	๓๕,๐๐๐	๓๕,๐๐๐	๓๕,๐๐๐	๓๕,๐๐๐	๓๕,๐๐๐	ร้อยละของความปลอดภัยจากการเดินทาง	ประชาชนมีความปลอดภัยในการเดินทาง	สำนักปลัด
๓	โครงการบริการประชาชนช่วงเทศกาลวันสงกรานต์	เพื่อป้องกันอุบัติเหตุที่เกิดบนท้องถนนและสร้างจิตสำนึกในการขับขี่รถปลอดภัยให้แก่ประชาชน	๑ ครั้ง/ปี	๓๕,๐๐๐	๓๕,๐๐๐	๓๕,๐๐๐	๓๕,๐๐๐	๓๕,๐๐๐	ร้อยละของความปลอดภัยจากการเดินทาง	ประชาชนมีความปลอดภัยในการเดินทาง	สำนักปลัด
๔	ค่าใช้จ่ายป้องกันและบรรเทาสาธารณภัย	เพื่อช่วยเหลือประชาชนด้านอัคคีภัย วาดภัยอุทกภัย ภัยแล้งและภัยอื่นๆ	ประชาชนตำบลเขาชัยสน	๓๐๐,๐๐๐	๓๐๐,๐๐๐	๓๐๐,๐๐๐	๓๐๐,๐๐๐	๓๐๐,๐๐๐	ประชาชนได้รับการช่วยเหลือ	ประชาชนได้รับการช่วยเหลือจากภัยที่เกิดขึ้น	สำนักปลัด

รายละเอียดโครงการพัฒนา  
แผนพัฒนาท้องถิ่น (พ.ศ. ๒๕๖๖ - ๒๕๗๐)  
องค์การบริหารส่วนตำบลเขาชัยสน

แบบ ผ. ๐๒

ก.ยุทธศาสตร์จังหวัดที่ ๓ การพัฒนาคนและสังคมให้มีคุณภาพ สังคมคุณธรรม ศูนย์แห่งปัญญาและสันติสุขที่ยั่งยืน  
ข.ยุทธศาสตร์การพัฒนาขององค์กรปกครองส่วนท้องถิ่น ในเขตจังหวัด ยุทธศาสตร์ที่ ๓ การจัดการทรัพยากรธรรมชาติและ การป้องกันบรรเทาสาธารณภัย  
๑. ยุทธศาสตร์การพัฒนาอปท. ที่ ๓ ยุทธศาสตร์การพัฒนาด้านการจัดระเบียบชุมชน สังคม และการรักษาความสงบเรียบร้อย

๑.๑ แผนงานการรักษาความสงบภายใน

ที่	โครงการ	วัตถุประสงค์	เป้าหมาย (ผลผลิตของโครงการ)	งบประมาณและที่มา					ตัวชี้วัด KPI	ผลที่คาดว่าจะได้รับ	หน่วยงาน ที่ รับผิดชอบ
				๒๕๖๖ (บาท)	๒๕๖๗ (บาท)	๒๕๖๘ (บาท)	๒๕๖๙ (บาท)	๒๕๗๐ (บาท)			
๕	โครงการกล้องโทรทัศน์วงจรปิด CCTV บ้านตึกเขาและออกเขา	เพื่อ ป้องกัน ปัญหา อาชญากรรมและเพิ่ม ความปลอดภัยให้กับ ประชาชน	ติดตั้งวงจรปิด CCTV บ้านตึกเขาและออกเขา	๔,๒๕๔,๑๐๐	-	-	-	-	ร้อยละของปัญหา อาชญากรรมลดลง	เพิ่ม ระดับ ความ ปลอดภัยให้กับ ประชาชน	สำนักปลัด
๖	ติดตั้งกล้องวงจรปิด CCTV หมู่ที่ ๘	เพื่อ ป้องกัน ปัญหา อาชญากรรมและเพิ่ม ความปลอดภัยให้กับ ประชาชน	กล้องวงจรปิด CCTV	๕๐๐,๐๐๐	-	-	-	-	ร้อยละของปัญหา อาชญากรรมลดลง	เพิ่ม ระดับ ความ ปลอดภัยให้กับ ประชาชน	สำนักปลัด
๗	ติดตั้งกล้องวงจรปิด CCTV หมู่ที่ ๑๑	เพื่อ ป้องกัน ปัญหา อาชญากรรมและเพิ่ม ความปลอดภัยให้กับ ประชาชน	กล้องวงจรปิด CCTV	-	๕๐๐,๐๐๐	-	-	-	ร้อยละของปัญหา อาชญากรรมลดลง	เพิ่ม ระดับ ความ ปลอดภัยให้กับ ประชาชน	สำนักปลัด
๘	ติดตั้งกล้องวงจรปิด CCTV หมู่ที่ ๑๔	เพื่อ ป้องกัน ปัญหา อาชญากรรมและเพิ่ม ความปลอดภัยให้กับ ประชาชน	กล้องวงจรปิด CCTV	-	-	-	-	๕๐๐,๐๐๐	ร้อยละของปัญหา อาชญากรรมลดลง	เพิ่ม ระดับ ความ ปลอดภัยให้กับ ประชาชน	สำนักปลัด

รายละเอียดโครงการพัฒนา  
แผนพัฒนาท้องถิ่น (พ.ศ. ๒๕๖๖ - ๒๕๗๐)  
องค์การบริหารส่วนตำบลเขาชัยสน

แบบ ผ. ๐๒

ก.ยุทธศาสตร์จังหวัดที่ ๓ การพัฒนาคนและสังคมให้มีคุณภาพ สังคมคุณธรรม สู่เมืองแห่งปัญญาและสันติสุขที่ยั่งยืน  
ข.ยุทธศาสตร์การพัฒนาขององค์กรปกครองส่วนท้องถิ่น ในเขตจังหวัด ยุทธศาสตร์ที่ ๓ การจัดการทรัพยากรธรรมชาติ และการป้องกันบรรเทาสาธารณภัย  
๑. ยุทธศาสตร์การพัฒนาอปท. ที่ ๓ ยุทธศาสตร์การพัฒนาด้านการจัดระเบียบชุมชน สังคม และการรักษาความสงบเรียบร้อย

๑.๑ แผนงานการรักษาความสงบภายใน

ที่	โครงการ	วัตถุประสงค์	เป้าหมาย (ผลผลิตของโครงการ)	งบประมาณและที่มา					ตัวชี้วัด KPI	ผลที่คาดว่าจะได้รับ	หน่วยงาน ที่ รับผิดชอบ
				๒๕๖๖ (บาท)	๒๕๖๗ (บาท)	๒๕๖๘ (บาท)	๒๕๖๙ (บาท)	๒๕๗๐ (บาท)			
๙	โครงการรณรงค์เมาไม่ขับและการขับขี่ปลอดภัย	เพื่อป้องกันอุบัติเหตุที่เกิดบนท้องถนนและสร้างจิตสำนึกในการขับขี่รถปลอดภัยให้แก่ประชาชน	ประชาชนตำบลเขาชัยสน	๑๐,๐๐๐	๑๐,๐๐๐	๑๐,๐๐๐	๑๐,๐๐๐	๑๐,๐๐๐	ร้อยละของความปลอดภัยจากการเดินทาง	ประชาชนมีความปลอดภัยในการเดินทาง	สำนักปลัด
๑๐	ปรับปรุงติดตั้งเครื่องหมายบังคับการจราจร	เพื่อป้องกันอุบัติเหตุที่เกิดบนท้องถนนและสร้างจิตสำนึกในการขับขี่รถปลอดภัยให้แก่ประชาชน	๑ ครั้ง/ปี	๓๐,๐๐๐	๓๐,๐๐๐	๓๐,๐๐๐	๓๐,๐๐๐	๓๐,๐๐๐	ร้อยละของความปลอดภัยจากการเดินทาง	ประชาชนมีความปลอดภัยในการเดินทาง	สำนักปลัด
๑๑	โครงการวันอพพร.	เพื่อสร้างขวัญและกำลังใจแก่อาสาสมัครป้องกันภัยฝ่ายพลเรือน(อพพร.)	๑ ครั้ง/ปี	๓๐,๐๐๐	๓๐,๐๐๐	๓๐,๐๐๐	๓๐,๐๐๐	๓๐,๐๐๐	อพพร.มีความ	อาสาสมัครป้องกันภัยฝ่ายพลเรือน(อพพร.)มีขวัญและกำลังใจในการปฏิบัติงาน	สำนักปลัด
๑๒	โครงการช่วยเหลือประชาชน	เพื่อช่วยเหลือประชาชนด้านอัคคีภัย วาตภัย อุทกภัย ภัยแล้งและภัยอื่นๆ	ประชาชนตำบลเขาชัยสน	๓๐๐,๐๐๐	๓๐๐,๐๐๐	๓๐๐,๐๐๐	๓๐๐,๐๐๐	๓๐๐,๐๐๐	ประชาชนได้รับการช่วยเหลือ	ประชาชนได้รับการช่วยเหลือจากภัยที่เกิดขึ้น	สำนักปลัด
รวม	๑๒	-	-	๖,๐๓๐,๐๖๐	๑,๗๗๕,๙๖๐	๑,๒๗๕,๙๖๐	๑,๒๗๕,๙๖๐	๑,๗๗๕,๙๖๐	-	-	-

รายละเอียดโครงการพัฒนา  
แผนพัฒนาท้องถิ่น (พ.ศ. ๒๕๖๖ - ๒๕๗๐)

แบบ ผ. ๐๒

องค์การบริหารส่วนตำบลเขาชัยสน

- ก.ยุทธศาสตร์จังหวัดที่ ๑ การเพิ่มขีดความสามารถเกษตรอุตสาหกรรมต่อเนื่องจากเกษตรและผลิตภัณฑ์ชุมชนท้องถิ่น  
ข.ยุทธศาสตร์การพัฒนาขององค์กรปกครองส่วนท้องถิ่น ในเขตจังหวัด ยุทธศาสตร์ที่ ๕ การสร้างความเข้มแข็งภาคเกษตร และระบบเศรษฐกิจ  
๑. ยุทธศาสตร์การพัฒนาอปท. ที่ ๔ การส่งเสริมการลงทุน พาณิชยกรรม ภาคเกษตร เศรษฐกิจพอเพียง การท่องเที่ยว

๑.๑ แผนงานการเกษตร

ที่	โครงการ	วัตถุประสงค์	เป้าหมาย (ผลผลิตของโครงการ)	งบประมาณและที่มา					ตัวชี้วัด KPI	ผลที่คาดว่าจะได้รับ	หน่วยงาน ที่ รับผิดชอบ
				๒๕๖๖ (บาท)	๒๕๖๗ (บาท)	๒๕๖๘ (บาท)	๒๕๖๙ (บาท)	๒๕๗๐ (บาท)			
๑	โครงการเพิ่มสมรรถนะด้านการบริการ และจัดการพลังงานครบวงจรในชุมชน ระดับตำบลและเครือข่ายพลังงานชุมชน	เพื่อเพิ่มสมรรถนะด้านการ บริการจัดการบริหารพลังงานครบ วงจรในชุมชนระดับตำบลและ เครือข่ายพลังงานชุมชน	ประชาชนตำบลเขาชัยสน ฝึกอบรม ๑ ครั้ง/ปี	๓๐,๐๐๐	๓๐,๐๐๐	๓๐,๐๐๐	๓๐,๐๐๐	๓๐,๐๐๐	ร้อยละการ ฝึกอบรม	-ประชาชนมีความรู้ด้าน อนุรักษ์พลังงาน	สำนักปลัด
๒	โครงการอนุรักษ์พันธุกรรมพืช	เพื่อแสดงความเคารพ และ เทิดทูนสถาบันกษัตริย์	ตำบลเขาชัยสน	๕๐,๐๐๐	๕๐,๐๐๐	๕๐,๐๐๐	๕๐,๐๐๐	๕๐,๐๐๐	การอนุรักษ์ ทรัพยากรที่ ก่อให้เกิด ประโยชน์ต่อ มหาชนชาว ไทย	ประชาชนได้ตระหนักถึง ความสำคัญ และประโยชน์ ของการอนุรักษ์ทรัพยากรที่ ก่อให้เกิดประโยชน์	สำนักปลัด
๓	โครงการธนาคารน้ำ	เพื่อเป็นการส่งเสริมการจัดการ น้ำตามปรัชญาเศรษฐกิจพอเพียง	ตำบลเขาชัยสน	๑๐,๐๐๐	๑๐,๐๐๐	๑๐,๐๐๐	๑๐,๐๐๐	๑๐,๐๐๐	โครงการ ธนาคารน้ำ	-เป็นการเผยแพร่ความรู้การ ส่งเสริม การจัดการน้ำ ตาม ป ร ั ญ ญา เศรษฐกิจ พอเพียง	สำนักปลัด
๔	โครงการส่งเสริมการปลูกกาแฟ	เพื่อส่งเสริมและถ่ายทอดความรู้ ที่ถูกต้องและเหมาะสมในการ ปลูกกาแฟ	ประชาชนตำบลเขาชัยสน ฝึกอบรม ๑ ครั้ง/ปี	๒๐,๐๐๐	๒๐,๐๐๐	๒๐,๐๐๐	๒๐,๐๐๐	๒๐,๐๐๐	ร้อยละการ ฝึกอบรม	-สร้างความเข้าใจเรื่องการ ปลูกกาแฟให้กับเกษตรกรผู้ ปลูกกาแฟ	สำนักปลัด

รายละเอียดโครงการพัฒนา  
แผนพัฒนาท้องถิ่น (พ.ศ. ๒๕๖๖ - ๒๕๗๐)  
องค์การบริหารส่วนตำบลเขาชัยสน

แบบ ผ. ๐๒

- ก.ยุทธศาสตร์จังหวัดที่ ๑ การเพิ่มขีดความสามารถเกษตรอุตสาหกรรมต่อเนื่องจากเกษตรและผลิตภัณฑ์ชุมชนท้องถิ่น  
ข.ยุทธศาสตร์การพัฒนาขององค์กรปกครองส่วนท้องถิ่น ในเขตจังหวัด ยุทธศาสตร์ที่ ๕ การสร้างความเข้มแข็งภาคเกษตร และระบบเศรษฐกิจ  
๑. ยุทธศาสตร์การพัฒนอปท. ที่ ๔ การส่งเสริมการลงทุน พาณิชยกรรม ภาคเกษตร เศรษฐกิจพอเพียง การท่องเที่ยว

๑.๑ แผนงานการเกษตร

ที่	โครงการ	วัตถุประสงค์	เป้าหมาย (ผลผลิตของ โครงการ)	งบประมาณและที่มา					ตัวชี้วัด KPI	ผลที่คาดว่าจะได้รับ	หน่วยงาน ที่ รับผิดชอบ
				๒๕๖๖ (บาท)	๒๕๖๗ (บาท)	๒๕๖๘ (บาท)	๒๕๖๙ (บาท)	๒๕๗๐ (บาท)			
๕	โครงการส่งเสริมพัฒนาศักยภาพผู้นำ เกษตรกร และตัวแทนจุดสาธิต เศรษฐกิจพอเพียง	เพื่อเพิ่มศักยภาพให้กับผู้นำ เกษตรกรและตัวแทนจุดสาธิต เศรษฐกิจพอเพียง	ประชาชนตำบลเขา ชัยสนฝึกอบรม ๑ ครั้ง/ปี	๕๐,๐๐๐	๕๐,๐๐๐	๕๐,๐๐๐	๕๐,๐๐๐	๕๐,๐๐๐	ร้อยละการ ฝึกอบรม	-เกษตรกรมีศักยภาพเพิ่มมากขึ้น	สำนักปลัด
๖	โครงการส่งเสริมโซลาร์เซลล์สูบน้ำเพื่อ การเกษตร	เพื่อสนับสนุนการใช้พลังงาน ทดแทนและประหยัดพลังงาน	ประชาชนตำบลเขา ชัยสน	๑๕๐,๐๐๐	๑๕๐,๐๐๐	๑๕๐,๐๐๐	๑๕๐,๐๐๐	๑๕๐,๐๐๐	ร้อยละการ ประหยัด พลังงาน	ประชาชนเห็นความสำคัญของการ ประหยัดพลังงาน	สำนักปลัด
๗.	โครงการส่งเสริมโซลาร์เซลล์สูบน้ำเพื่อ การเกษตร	เพื่อสนับสนุนการใช้พลังงาน ทดแทนและประหยัดพลังงาน	ตำบลเขาชัยสน	๑,๕๐๐,๐๐๐	๑,๕๐๐,๐๐๐	๑,๕๐๐,๐๐๐	๑,๕๐๐,๐๐๐	๑,๕๐๐,๐๐๐	ร้อยละการ ประหยัด พลังงาน	ประชาชนเห็นความสำคัญของการ ประหยัดพลังงาน	สำนักปลัด
๘	โครงการส่งเสริมการใช้เตาเผาถ่าน ขนาด ๒๐๐ ลิตร(ยีน-นอน)	เพื่อส่งเสริมการใช้เตาเผาถ่าน ขนาด ๒๐๐ ลิตร(ยีน-นอน)	ประชาชนตำบลเขา ชัยสน	๓๐,๐๐๐	๓๐,๐๐๐	๓๐,๐๐๐	๓๐,๐๐๐	๓๐,๐๐๐	ร้อยละการ ประหยัด พลังงาน	ประหยัดพลังงานและลดต้นทุน การผลิต	สำนักปลัด
๙	โครงการส่งเสริมการใช้เตาซูปเปอร์ อั้งโล่	เพื่อส่งเสริมการใช้เตาซูปเปอร์ อั้งโล่	ประชาชนตำบลเขา ชัยสน	๓๐,๐๐๐	๓๐,๐๐๐	๓๐,๐๐๐	๓๐,๐๐๐	๓๐,๐๐๐	ร้อยละการ ประหยัด พลังงาน	ประหยัดพลังงานและลดต้นทุน การผลิต	สำนักปลัด
๑๐	โครงการส่งเสริมการใช้ตู้อบพลังงาน แสงอาทิตย์	เพื่อส่งเสริมการใช้พลังงาน แสงอาทิตย์ในการแปรรูป ผลผลิต	ตำบลเขาชัยสน	๑,๐๐๐,๐๐๐	๑,๐๐๐,๐๐๐	๑,๐๐๐,๐๐๐	๑,๐๐๐,๐๐๐	๑,๐๐๐,๐๐๐	ตู้อบพลังงาน แสงอาทิตย์	ประหยัดพลังงานและลดต้นทุน การผลิต	สำนักปลัด

รายละเอียดโครงการพัฒนา  
แผนพัฒนาท้องถิ่น (พ.ศ. ๒๕๖๖ - ๒๕๗๐)

แบบ ผ. ๐๒

องค์การบริหารส่วนตำบลเขาชัยสน

ก.ยุทธศาสตร์จังหวัดที่ ๑ การเพิ่มขีดความสามารถเกษตรอุตสาหกรรมเนื่องจากเกษตรและผลิตภัณฑ์ชุมชนท้องถิ่น  
ข.ยุทธศาสตร์การพัฒนาขององค์กรปกครองส่วนท้องถิ่น ในเขตจังหวัด ยุทธศาสตร์ที่ ๕ การสร้างความเข้มแข็งภาคเกษตร และระบบเศรษฐกิจ

๑. ยุทธศาสตร์การพัฒนอปท. ที่ ๔ การส่งเสริมการลงทุน พาณิชยกรรม ภาคเกษตร เศรษฐกิจพอเพียง การท่องเที่ยว

๑.๑ แผนงานการเกษตร

ที่	โครงการ	วัตถุประสงค์	เป้าหมาย (ผลผลิตของโครงการ)	งบประมาณและที่มา					ตัวชี้วัด KPI	ผลที่คาดว่าจะได้รับ	หน่วยงาน ที่ รับผิดชอบ
				๒๕๖๖ (บาท)	๒๕๖๗ (บาท)	๒๕๖๘ (บาท)	๒๕๖๙ (บาท)	๒๕๗๐ (บาท)			
๑๑	โครงการส่งเสริมการผลิตถ่านอัดแท่ง	เพื่อส่งเสริมการผลิตถ่านอัดแท่ง	ประชาชนตำบลเขาชัยสน	๑๐,๐๐๐	๑๐,๐๐๐	๑๐,๐๐๐	๑๐,๐๐๐	๑๐,๐๐๐	ร้อยละการประหยัดพลังงาน	ประหยัดพลังงานและลดต้นทุนการผลิต	สำนักปลัด
๑๒	โครงการส่งเสริมโซล่าเซลล์สูบน้ำเพื่อการเกษตร	เพื่อสนับสนุนการใช้พลังงานทดแทนและประหยัดพลังงาน	ประชาชนตำบลเขาชัยสน	๗๐๐,๐๐๐	๗๐๐,๐๐๐	๗๐๐,๐๐๐	๗๐๐,๐๐๐	๗๐๐,๐๐๐	ร้อยละการประหยัดพลังงาน	ประชาชนเห็นความสำคัญของการประหยัดพลังงาน	สำนักปลัด
๑๓	โครงการส่งเสริมโซล่าเซลล์สูบน้ำเพื่อการเกษตร	เพื่อสนับสนุนการใช้พลังงานทดแทนและประหยัดพลังงาน	หมู่ที่ ๑๑	๗๐๐,๐๐๐	๗๐๐,๐๐๐	๗๐๐,๐๐๐	๗๐๐,๐๐๐	๗๐๐,๐๐๐	ร้อยละการประหยัดพลังงาน	ประชาชนเห็นความสำคัญของการประหยัดพลังงาน	สำนักปลัด
๑๔	โครงการส่งเสริมการใช้เตาเผาถ่านขนาด ๒๐๐ ลิตร(ยีน-นอน)	เพื่อส่งเสริมการใช้เตาเผาถ่าน ขนาด ๒๐๐ ลิตร(ยีน-นอน)	ประชาชนตำบลเขาชัยสน	๓๐,๐๐๐	๓๐,๐๐๐	๓๐,๐๐๐	๓๐,๐๐๐	๓๐,๐๐๐	ร้อยละการประหยัดพลังงาน	ประหยัดพลังงานและลดต้นทุนการผลิต	สำนักปลัด
๑๕	โครงการส่งเสริมการใช้เตาซูเปอร์อั้งโล่	เพื่อส่งเสริมการใช้เตาซูเปอร์อั้งโล่	ประชาชนตำบลเขาชัยสน	๑๐,๐๐๐	๑๐,๐๐๐	๑๐,๐๐๐	๑๐,๐๐๐	๑๐,๐๐๐	ร้อยละการประหยัดพลังงาน	ประหยัดพลังงานและลดต้นทุนการผลิต	สำนักปลัด
๑๖	โครงการส่งเสริมการใช้ตู้อบพลังงานแสงอาทิตย์	เพื่อส่งเสริมการใช้พลังงานแสงอาทิตย์ในการแปรรูปผลผลิต	ตำบลเขาชัยสน	๙๐๐,๐๐๐	๙๐๐,๐๐๐	๙๐๐,๐๐๐	๙๐๐,๐๐๐	๙๐๐,๐๐๐	ตู้อบพลังงานแสงอาทิตย์	ประหยัดพลังงานและลดต้นทุนการผลิต	สำนักปลัด

รายละเอียดโครงการพัฒนา  
แผนพัฒนาท้องถิ่น (พ.ศ. ๒๕๖๖ - ๒๕๗๐)  
องค์การบริหารส่วนตำบลเขาชัยสน

แบบ ผ. ๐๒

ก.ยุทธศาสตร์จังหวัดที่ ๑ การเพิ่มขีดความสามารถเกษตรอุตสาหกรรมต่อเนื่องจากเกษตรและผลิตภัณฑ์ชุมชนท้องถิ่น  
ข.ยุทธศาสตร์การพัฒนาขององค์กรปกครองส่วนท้องถิ่น ในเขตจังหวัด ยุทธศาสตร์ที่ ๕ การสร้างความเข้มแข็งภาคเกษตร และระบบเศรษฐกิจ  
๑. ยุทธศาสตร์การพัฒนาอปท. ที่ ๔ การส่งเสริมการลงทุน พาณิชยกรรม ภาคเกษตร เศรษฐกิจพอเพียง การท่องเที่ยว

๑.๑ แผนงานการเกษตร

ที่	โครงการ	วัตถุประสงค์	เป้าหมาย (ผลผลิตของโครงการ)	งบประมาณและที่มา					ตัวชี้วัด KPI	ผลที่คาดว่าจะได้รับ	หน่วยงาน ที่ รับผิดชอบ
				๒๕๖๖ (บาท)	๒๕๖๗ (บาท)	๒๕๖๘ (บาท)	๒๕๖๙ (บาท)	๒๕๗๐ (บาท)			
๑๗	โครงการส่งเสริมการเลี้ยงวัวพันธุ์พื้นเมือง	เพื่อส่งเสริมการเลี้ยงวัวพันธุ์พื้นเมือง	ประชาชนตำบลเขาชัยสน	๓๐,๐๐๐	๓๐,๐๐๐	๓๒๐,๐๐๐	๓๐,๐๐๐	๓๐,๐๐๐	เกษตรกรมีรายได้เพิ่ม	เกษตรกรมีรายได้เพิ่มขึ้น	สำนักปลัด
๑๘	เจาะ บ่อ บาดาล เพื่อ การเกษตรกรรม	เพื่อให้ประชาชนมีน้ำใช้ในการอุปโภคบริโภคและน้ำใช้ในการทำการเกษตรอย่างเพียงพอ	ตำบลเขาชัยสน	๕๐๐,๐๐๐	๕๐๐,๐๐๐	๕๐๐,๐๐๐	๕๐๐,๐๐๐	๕๐๐,๐๐๐	บ่อบาดาล	ประชาชนมีน้ำใช้ในการอุปโภคบริโภคและน้ำใช้ในการทำการเกษตรอย่างเพียงพอมากขึ้น	สำนักปลัด
๑๙	โครงการพัฒนาผลิตภัณฑ์เพื่อสุขภาพจากน้ำแร่เขาชัยสน	เพื่อส่งเสริมผลิตภัณฑ์น้ำแร่เขาชัยสน	กลุ่มน้ำแร่เขาชัยสน	๕๐,๐๐๐	๕๐,๐๐๐	๕๐,๐๐๐	๕๐,๐๐๐	๕๐,๐๐๐	สร้างรายได้ให้กับชุมชน	ประชาชนมีรายได้เพิ่มขึ้นและมีระบบเศรษฐกิจที่เข้มแข็ง	สำนักปลัด
๒๐	โครงการให้ความรู้ด้านการเกษตร	เพื่อส่งเสริมให้ความรู้ด้านการเกษตร	ประชาชนตำบลเขาชัยสน ฝึกอบรม ๑ ครั้ง/ปี	๓๐,๐๐๐	๓๐,๐๐๐	๓๐,๐๐๐	๓๐,๐๐๐	๓๐,๐๐๐	ร้อยละการฝึกอบรม	-เกษตรกรมีศักยภาพเพิ่มมากขึ้น	สำนักปลัด
รวม	๒๐	-	-	๕,๑๓๐,๐๐๐	๕,๑๓๐,๐๐๐	๕,๑๓๐,๐๐๐	๕,๑๓๐,๐๐๐	๕,๑๓๐,๐๐๐	-	-	-

-๗๖-

รายละเอียดโครงการพัฒนา  
แผนพัฒนาท้องถิ่น (พ.ศ. ๒๕๖๖ - ๒๕๗๐)

แบบ ผ. ๐๒

องค์การบริหารส่วนตำบลเขาชัยสน

ก.ยุทธศาสตร์จังหวัดที่ ๑ การพัฒนาสู่อุตสาหกรรมการท่องเที่ยวเชิงนิเวศน์แบบเพิ่มคุณค่าครบวงจรที่ยั่งยืน  
ข.ยุทธศาสตร์การพัฒนาขององค์กรปกครองส่วนท้องถิ่น ในเขตจังหวัด ยุทธศาสตร์ที่ ๖. การส่งเสริมการท่องเที่ยวในชุมชน  
๑. ยุทธศาสตร์การพัฒนาอปท. ที่ ๔ การส่งเสริมการลงทุน พาณิชยกรรม ภาคเกษตร เศรษฐกิจพอเพียง การท่องเที่ยว

๑.๒ แผนงานการศาสนา วัฒนธรรมและนันทนาการ

ที่	โครงการ	วัตถุประสงค์	เป้าหมาย (ผลผลิตของ โครงการ)	งบประมาณและที่มา					ตัวชี้วัด KPI	ผลที่คาดว่าจะได้รับ	หน่วยงาน ที่ รับผิดชอบ
				๒๕๖๖ (บาท)	๒๕๖๗ (บาท)	๒๕๖๘ (บาท)	๒๕๖๙ (บาท)	๒๕๗๐ (บาท)			
๑	ปรับปรุงภูมิทัศน์รอบบริเวณหนองน้ำ แม่เป็ยะ หมู่ที่ ๘	เพื่อปรับปรุงภูมิทัศน์แหล่ง ท่องเที่ยวตำบลเขาชัยสน	ตำบลเขาชัยสน	๕๐๐,๐๐๐	๕๐๐,๐๐๐	๕๐๐,๐๐๐	๕๐๐,๐๐๐	๕๐๐,๐๐๐	แหล่ง ท่องเที่ยว ได้รับการ พัฒนา	-สร้างอาชีพและรายได้ของ ชุมชนจากกิจกรรมการ ท่องเที่ยว	สำนักปลัด
๒	ปรับปรุงภูมิทัศน์สำนักสงฆ์-ถ้ำน้ำ ร้อน-ถ้ำน้ำเย็น	เพื่อพัฒนาปรับปรุงภูมิทัศน์ แหล่งท่องเที่ยวให้มีความ สวยงามอยู่เสมอ	สำนักสงฆ์ถ้ำน้ำร้อน-- ถ้ำน้ำเย็น	๘,๐๐๐,๐๐๐	๘,๐๐๐,๐๐๐	๘,๐๐๐,๐๐๐	๘,๐๐๐,๐๐๐	๘,๐๐๐,๐๐๐	แหล่ง ท่องเที่ยว ได้รับการ พัฒนา	สร้างอาชีพและรายได้ของ ชุมชนจากกิจกรรมการ ท่องเที่ยว	สำนักปลัด
๓	ปรับปรุงภูมิทัศน์บริเวณถ้ำต่าง รอบภูเขาชัยสน	เพื่อพัฒนาปรับปรุงภูมิทัศน์ แหล่งท่องเที่ยวให้มีความ สวยงามอยู่เสมอ	รอบภูเขาชัยสน	๕,๐๐๐,๐๐๐	๕,๐๐๐,๐๐๐	๕,๐๐๐,๐๐๐	๕,๐๐๐,๐๐๐	๕,๐๐๐,๐๐๐	แหล่ง ท่องเที่ยว ได้รับการ พัฒนา	สร้างอาชีพและรายได้ของ ชุมชนจากกิจกรรมการ ท่องเที่ยว	สำนักปลัด
๔	ก่อสร้างอุทยานเมืองหนังโนราห์	เพื่อพัฒนาปรับปรุงภูมิทัศน์ แหล่งท่องเที่ยวให้มีความ สวยงามอยู่เสมอ	รอบภูเขาชัยสน	๗,๐๐๐,๐๐๐	๗,๐๐๐,๐๐๐	๗,๐๐๐,๐๐๐	๗,๐๐๐,๐๐๐	๗,๐๐๐,๐๐๐	แหล่ง ท่องเที่ยว ได้รับการ พัฒนา	สร้างอาชีพและรายได้ของ ชุมชนจากกิจกรรมการ ท่องเที่ยว	สำนักปลัด
๕	ปรับปรุงภูมิทัศน์รอบภูเขาชัยสน	เพื่อพัฒนาปรับปรุงภูมิทัศน์ แหล่งท่องเที่ยวให้มีความ สวยงามอยู่เสมอ	รอบภูเขาชัยสน	๑๐,๐๐๐,๐๐๐	๑๐,๐๐๐,๐๐๐	๑๐,๐๐๐,๐๐๐	๑๐,๐๐๐,๐๐๐	๑๐,๐๐๐,๐๐๐	แหล่ง ท่องเที่ยว ได้รับการ พัฒนา	สร้างอาชีพและรายได้ของ ชุมชนจากกิจกรรมการ ท่องเที่ยว	สำนักปลัด

-๗๗-

รายละเอียดโครงการพัฒนา  
แผนพัฒนาท้องถิ่น (พ.ศ. ๒๕๖๖ - ๒๕๗๐)

แบบ ผ. ๐๒

องค์การบริหารส่วนตำบลเขาชัยสน

ก.ยุทธศาสตร์จังหวัดที่ ๑ การพัฒนาสู่อุตสาหกรรมการท่องเที่ยวเชิงนิเวศน์แบบเพิ่มคุณค่าครบวงจรที่ยั่งยืน  
ข.ยุทธศาสตร์การพัฒนาขององค์กรปกครองส่วนท้องถิ่น ในเขตจังหวัด ยุทธศาสตร์ที่ ๖. การส่งเสริมการท่องเที่ยวในชุมชน

๑. ยุทธศาสตร์การพัฒนาอปท. ที่ ๔ การส่งเสริมการลงทุน พาณิชยกรรมภาคเกษตร เศรษฐกิจพอเพียง การท่องเที่ยว

๑.๒ แผนงานการศาสนา วัฒนธรรมและนันทนาการ

ที่	โครงการ	วัตถุประสงค์	เป้าหมาย (ผลผลิตของ โครงการ)	งบประมาณและที่มา					ตัวชี้วัด KPI	ผลที่คาดว่าจะได้รับ	หน่วยงาน ที่ รับผิดชอบ
				๒๕๖๖ (บาท)	๒๕๖๗ (บาท)	๒๕๖๘ (บาท)	๒๕๖๙ (บาท)	๒๕๗๐ (บาท)			
๖	โครงการปั่นจักรยานเพื่อสุขภาพ รอบภูรอบภูเขาชัยสน	เพื่อส่งเสริมการท่องเที่ยว ตำบลเขาชัยสน	๑ ครั้ง/ปี	๕๐,๐๐๐	๕๐,๐๐๐	๕๐,๐๐๐	๕๐,๐๐๐	๕๐,๐๐๐	ร้อยละจำนวน นักท่องเที่ยว เพิ่มขึ้น	-สร้างอาชีพและรายได้ของ ชุมชนจากกิจกรรมการ ท่องเที่ยว	สำนักปลัด
๗	โครงการเขาชัยสนมินิมาราธอน	เพื่อส่งเสริมการท่องเที่ยว ตำบลเขาชัยสน	๑ ครั้ง/ปี	๑๐๐,๐๐๐	๑๐๐,๐๐๐	๑๐๐,๐๐๐	๑๐๐,๐๐๐	๑๐๐,๐๐๐	แหล่งท่องเที่ยว ได้รับการพัฒนา	สร้างอาชีพและรายได้ของ ชุมชนจากกิจกรรมการ ท่องเที่ยว	สำนักปลัด
๘	ก่อสร้างสวนสุขภาพถ้ำน้ำเย็น	เพื่อพัฒนาปรับปรุงภูมิทัศน์ แหล่งท่องเที่ยวให้มีความ สวยงามอยู่	บริเวณถ้ำน้ำเย็น	๕,๐๐๐,๐๐๐	๕,๐๐๐,๐๐๐	๕,๐๐๐,๐๐๐	๕,๐๐๐,๐๐๐	๕,๐๐๐,๐๐๐	แหล่งท่องเที่ยว ได้รับการพัฒนา	สร้างอาชีพและรายได้ของ ชุมชนจากกิจกรรมการ ท่องเที่ยว	สำนักปลัด
๙	ก่อสร้างสวนสาธารณะบริเวณหัว เขาชัยสน	เพื่อพัฒนาปรับปรุงภูมิทัศน์ แหล่งท่องเที่ยวให้มีความ สวยงาม	หมู่ที่ ๓,๕	๑๐,๐๐๐,๐๐๐					แหล่งท่องเที่ยว ได้รับการพัฒนา	สร้างอาชีพและรายได้ของ ชุมชนจากกิจกรรมการ ท่องเที่ยว	สำนักปลัด
๑๐	โครงการเกษตรชุมชนท่องเที่ยว	เพื่อส่งเสริมการท่องเที่ยวตำบล เขาชัยสน	ตำบลเขาชัยสน	๑๐๐,๐๐๐	๑๐๐,๐๐๐	๑๐๐,๐๐๐	๑๐๐,๐๐๐	๑๐๐,๐๐๐	ร้อยละจำนวน นักท่องเที่ยว เพิ่มขึ้น	สร้างอาชีพและรายได้ของ ชุมชนจากกิจกรรมการ ท่องเที่ยว	สำนักปลัด

รายละเอียดโครงการพัฒนา  
แผนพัฒนาท้องถิ่น (พ.ศ. ๒๕๖๖ - ๒๕๗๐)

แบบ ผ.๐๒

องค์การบริหารส่วนตำบลเขาชัยสน

ก.ยุทธศาสตร์จังหวัดที่ ๑ การพัฒนาสู่อุตสาหกรรมการท่องเที่ยวเชิงนิเวศน์แบบเพิ่มคุณค่าครบวงจรที่ยั่งยืน  
ข.ยุทธศาสตร์การพัฒนาขององค์กรปกครองส่วนท้องถิ่น ในเขตจังหวัด ยุทธศาสตร์ที่ ๖. การส่งเสริมการท่องเที่ยวในชุมชน

๑. ยุทธศาสตร์การพัฒนาอปท. ที่ ๔ การส่งเสริมการลงทุน พาณิชยกรรมภาคเกษตร เศรษฐกิจพอเพียง การท่องเที่ยว

๑.๒ แผนงานการศาสนา วัฒนธรรมและนันทนาการ

ที่	โครงการ	วัตถุประสงค์	เป้าหมาย (ผลผลิตของ โครงการ)	งบประมาณและที่มา					ตัวชี้วัด KPI	ผลที่คาดว่าจะได้รับ	หน่วยงาน ที่ รับผิดชอบ
				๒๕๖๖ (บาท)	๒๕๖๗ (บาท)	๒๕๖๘ (บาท)	๒๕๖๙ (บาท)	๒๕๗๐ (บาท)			
๑๑	โครงการประกวดภาพถ่ายและ แหล่งท่องเที่ยว	เพื่อส่งเสริมการท่องเที่ยว ตำบลเขาชัยสน	๑ ครั้ง/ปี	๕๐,๐๐๐	๕๐,๐๐๐	๕๐,๐๐๐	๕๐,๐๐๐	๕๐,๐๐๐	ร้อยละจำนวน นักท่องเที่ยว เพิ่มขึ้น	-สร้างอาชีพและรายได้ของ ชุมชนจากกิจกรรมการ ท่องเที่ยว	สำนักปลัด
๑๒	จัดทำป้ายประชาสัมพันธ์แหล่ง ท่องเที่ยว	เพื่อส่งเสริมการท่องเที่ยว ตำบลเขาชัยสน	๑ ครั้ง/ปี	๑๐๐,๐๐๐	๑๐๐,๐๐๐	๑๐๐,๐๐๐	๑๐๐,๐๐๐	๑๐๐,๐๐๐	แหล่งท่องเที่ยว ได้รับการพัฒนา	สร้างอาชีพและรายได้ของ ชุมชนจากกิจกรรมการ ท่องเที่ยว	สำนักปลัด
๑๓	โครงการก่อสร้างอาคารพิพิธภัณฑ ฑ์	เพื่อส่งเสริมการท่องเที่ยว ตำบลเขาชัยสน	บริเวณภูเขาชัยสน	๕,๐๐๐,๐๐๐					ร้อยละจำนวน นักท่องเที่ยว เพิ่มขึ้น	สร้างอาชีพและรายได้ของ ชุมชนจากกิจกรรมการ ท่องเที่ยว	สำนักปลัด
๑๔	ปรับปรุง ซ่อมแซม ต่อเติม ปรับภูมิ ทัศน์ บริเวณสถานที่บ่อน้ำร้อน โรง นวด อาคาร ห้องพัก	เพื่อพัฒนาปรับปรุงภูมิทัศน์ แหล่งท่องเที่ยวให้มีความ สวยงาม	บ่อน้ำร้อน	๕,๐๐๐,๐๐๐	๕,๐๐๐,๐๐๐	๕,๐๐๐,๐๐๐	๕,๐๐๐,๐๐๐	๕,๐๐๐,๐๐๐	แหล่งท่องเที่ยว ได้รับการพัฒนา	สร้างอาชีพและรายได้ของ ชุมชนจากกิจกรรมการ ท่องเที่ยว	สำนักปลัด
๑๕	ปรับปรุง ซ่อมแซม ต่อเติม ปรับภูมิ ทัศน์ บริเวณถ้ำน้ำเย็น	เพื่อส่งเสริมการท่องเที่ยวตำบล เขาชัยสน	ตำบลเขาชัยสน	๑,๐๐๐,๐๐๐	๑,๐๐๐,๐๐๐	๑,๐๐๐,๐๐๐	๑,๐๐๐,๐๐๐	๑,๐๐๐,๐๐๐	ร้อยละจำนวน นักท่องเที่ยว เพิ่มขึ้น	สร้างอาชีพและรายได้ของ ชุมชนจากกิจกรรมการ ท่องเที่ยว	สำนักปลัด

รายละเอียดโครงการพัฒนา  
แผนพัฒนาท้องถิ่น (พ.ศ. ๒๕๖๖ - ๒๕๗๐)

แบบ ผ.๐๒

องค์การบริหารส่วนตำบลเขาชัยสน

ก.ยุทธศาสตร์จังหวัดที่ ๑ การพัฒนาสู่อุตสาหกรรมการท่องเที่ยวเชิงนิเวศน์แบบเพิ่มคุณค่าครบวงจรที่ยั่งยืน

ข.ยุทธศาสตร์การพัฒนาขององค์กรปกครองส่วนท้องถิ่น ในเขตจังหวัด ยุทธศาสตร์ที่ ๖. การส่งเสริมการท่องเที่ยวในชุมชน

๑. ยุทธศาสตร์การพัฒนาอปท. ที่ ๔ การส่งเสริมการลงทุน พาณิชยกรรมภาคเกษตร เศรษฐกิจพอเพียง การท่องเที่ยว

๑.๒ แผนงานการศาสนา วัฒนธรรมและนันทนาการ

ที่	โครงการ	วัตถุประสงค์	เป้าหมาย (ผลผลิตของ โครงการ)	งบประมาณและที่มา					ตัวชี้วัด KPI	ผลที่คาดว่าจะ ได้รับ	หน่วยงาน ที่ รับผิดชอบ
				๒๕๖๖ (บาท)	๒๕๖๗ (บาท)	๒๕๖๘ (บาท)	๒๕๖๙ (บาท)	๒๕๗๐ (บาท)			
๑๖	ก่อสร้างสถานที่ป็นหน้าผาบริเวณ รอบภูเขาชัยสน	เพื่อพัฒนาปรับปรุงภูมิทัศน์ แหล่งท่องเที่ยวให้มีความ สวยงามอยู่เสมอ	รอบภูเขาชัยสน	๓,๐๐๐,๐๐๐	๓,๐๐๐,๐๐๐	๓,๐๐๐,๐๐๐	๓,๐๐๐,๐๐๐	๓,๐๐๐,๐๐๐	แหล่ง ท่องเที่ยว ได้รับ การ พัฒนา	สร้างอาชีพ และ รายได้ของชุมชนจาก กิจกรรม การ ท่องเที่ยว	สำนักปลัด
๑๗	โครงการเปิด"ถ้ำลอกอ"แหล่ง ท่องเที่ยวเขาชัยสน	เพื่อส่งเสริมการท่องเที่ยว ตำบลเขาชัยสน	ตำบลเขาชัยสน	๑,๐๐๐,๐๐๐	๑,๐๐๐,๐๐๐	๑,๐๐๐,๐๐๐	๑,๐๐๐,๐๐๐	๑,๐๐๐,๐๐๐	ร้อยละจำนวน นักท่องเที่ยว เพิ่มขึ้น	สร้างอาชีพ และ รายได้ของชุมชนจาก กิจกรรม การ ท่องเที่ยว	สำนักปลัด
รวม	๑๗	-	-	๖๕,๗๐๐,๐๐๐	๔๕,๙๐๐,๐๐๐	๔๕,๙๐๐,๐๐๐	๔๖,๐๐๐,๐๐๐	๔๖,๐๐๐,๐๐๐	-	-	-

รายละเอียดโครงการพัฒนา  
แผนพัฒนาท้องถิ่น (พ.ศ. ๒๕๖๖ – ๒๕๗๐)  
องค์การบริหารส่วนตำบลเขาชัยสน

แบบ ผ. ๐๒

ก.ยุทธศาสตร์จังหวัดที่ ๑ การจัดการทรัพยากรธรรมชาติและสิ่งแวดล้อมที่ยั่งยืน

ข.ยุทธศาสตร์การพัฒนาขององค์กรปกครองส่วนท้องถิ่น ในเขตจังหวัด ยุทธศาสตร์ที่ ๒. การจัดการทรัพยากรธรรมชาติและ การป้องกันบรรเทาสาธารณภัย

๑. ยุทธศาสตร์การพัฒนาอปท. ที่ ๕ การจัดการทรัพยากรธรรมชาติและสิ่งแวดล้อมที่ยั่งยืน

๑.๑ แผนงานบริหารทั่วไป

ที่	โครงการ	วัตถุประสงค์	เป้าหมาย (ผลผลิตของโครงการ)	งบประมาณและที่มา					ตัวชี้วัด KPI	ผลที่คาดว่าจะได้รับ	หน่วยงาน ที่ รับผิดชอบ
				๒๕๖๖ (บาท)	๒๕๖๗ (บาท)	๒๕๖๘ (บาท)	๒๕๖๙ (บาท)	๒๕๗๐ (บาท)			
๑	โครงการศึกษาดูงาน พลังงานทดแทนและอนุรักษ์ พลังงาน	เพื่อส่งเสริมความรู้ให้กับ บุคลากรพลังงานใน ชุมชน	ตำบลเขาชัยสน	๕๐,๐๐๐	๕๐,๐๐๐	๕๐,๐๐๐	๕๐,๐๐๐	๕๐,๐๐๐	บุคลากรมีความ รู้	บุคลากรได้รับความ รู้เรื่องพลังงาน ทดแทนและอนุรักษ์ พลังงาน	สำนักปลัด
๒	โครงการส่งเสริมเตาเผาขยะ ไร้ควัน	เพื่อขจัดปัญหาควันไฟ จากการเผาขยะ	ประชาชนตำบลเขาชัยสน	๓๐,๐๐๐	๓๐,๐๐๐	๓๐,๐๐๐	๓๐,๐๐๐	๓๐,๐๐๐	ลดปริมาณควัน ไฟ	ลดปัญหาหมอกควัน ในชุมชน	สำนักปลัด
๓	โครงการส่งเสริมการใช้ หลอดไฟประหยัดพลังงาน	เพื่อปลูกฝังจิตสำนึกใน การอนุรักษ์พลังงาน	ประชาชนตำบลเขาชัยสน	๕๐,๐๐๐	๕๐,๐๐๐	๕๐,๐๐๐	๕๐,๐๐๐	๕๐,๐๐๐	ร้อยละที่ลดลง ของการใช้ พลังงานไฟฟ้า	มีการประหยัดพลัง เพิ่มมากขึ้น	สำนักปลัด
๔	โครงการบ้านต้นแบบ ประหยัดพลังงาน	เพื่อให้ ความรู้ การ ประหยัดพลังงาน	ประชาชนตำบลเขาชัยสน	๒๐,๐๐๐	๒๐,๐๐๐	๒๐,๐๐๐	๒๐,๐๐๐	๒๐,๐๐๐	ร้อยละที่ลดลง ของการใช้ พลังงาน	ประชาชนเห็น ความสำคัญของการ ประหยัดพลังงาน	สำนักปลัด
๕	โครงการฝึกอบรมพัฒนา ศักยภาพอาสาสมัคร พลังงานชุมชน(อส.พน.)	เพื่อพัฒนาศักยภาพของ บุคลากรพลังงานใน ชุมชน	เดือน/ครั้ง	๓๐,๐๐๐	๓๐,๐๐๐	๓๐,๐๐๐	๓๐,๐๐๐	๓๐,๐๐๐	ร้อยละของการ ฝึกอบรม	ศักยภาพของ บุคลากรพลังงานใน ชุมชนดีขึ้น	สำนักปลัด

รายละเอียดโครงการพัฒนา  
แผนพัฒนาท้องถิ่น (พ.ศ. ๒๕๖๖ - ๒๕๗๐)  
องค์การบริหารส่วนตำบลเขาชัยสน

แบบ ผ. ๐๒

ก.ยุทธศาสตร์จังหวัดที่ ๑ การจัดการทรัพยากรธรรมชาติและสิ่งแวดล้อมที่ยั่งยืน

ข.ยุทธศาสตร์การพัฒนาขององค์กรปกครองส่วนท้องถิ่น ในเขตจังหวัด ยุทธศาสตร์ที่ ๒. การจัดการทรัพยากรธรรมชาติและ การป้องกันบรรเทาสาธารณภัย

๑. ยุทธศาสตร์การพัฒนาอปท. ที่ ๕ การจัดการทรัพยากรธรรมชาติและสิ่งแวดล้อมที่ยั่งยืน

๑.๑ แผนงานบริหารทั่วไป

ที่	โครงการ	วัตถุประสงค์	เป้าหมาย (ผลผลิตของโครงการ)	งบประมาณและที่มา					ตัวชี้วัด KPI	ผลที่คาดว่าจะได้รับ	หน่วยงาน ที่ รับผิดชอบ
				๒๕๖๖ (บาท)	๒๕๖๗ (บาท)	๒๕๖๘ (บาท)	๒๕๖๙ (บาท)	๒๕๗๐ (บาท)			
๖	โครงการรณรงค์คัดแยกขยะในชุมชน	เพื่อให้ชุมชนมีความรู้ความเข้าใจและเข้ามามีส่วนร่วมในการจัดการขยะ	ครัวเรือนตำบลเขาชัยสน	๒๐,๐๐๐	๒๐,๐๐๐	๒๐,๐๐๐	๒๐,๐๐๐	๒๐,๐๐๐-	ร้อยละของครัวเรือนที่มีการคัดแยกขยะ	มีการใช้ทรัพยากรให้เกิดประโยชน์หมุนเวียนกลับมาใช้ใหม่	สำนักปลัด
๗	โครงการรณรงค์ลด ละ เลิก การใช้สารเคมี(จัดทำปุ๋ยหมักจากขยะ)	เพื่อส่งเสริมให้ประชาชนลด ละ เลิก การใช้สารเคมี	ประชาชนตำบลเขาชัยสน	๓๐,๐๐๐	๓๐,๐๐๐	๓๐,๐๐๐	๓๐,๐๐๐	๓๐,๐๐๐	ร้อยละของการลดการใช้สารเคมี	มีการใช้ปุ๋ยหมักจากขยะมากขึ้น	สำนักปลัด
๘	โครงการสร้างศูนย์เรียนรู้ด้านพลังงาน	เพื่อให้มีสถานที่ในการเรียนรู้ด้านพลังงาน	ประชาชนตำบลเขาชัยสน	-	๕๐๐,๐๐๐	-	-	-	ศูนย์เรียนรู้ด้านพลังงาน	มีสถานที่ในการเรียนรู้ด้านพลังงาน	สำนักปลัด
๙	โครงการเยาวชนด้านพลังงาน	เพื่อให้เยาวชนมีความรู้ด้านพลังงาน	เยาวชนตำบลเขาชัยสน	๑๐,๐๐๐	๑๐,๐๐๐	๑๐,๐๐๐	๑๐,๐๐๐	๑๐,๐๐๐	ร้อยละของเยาวชน	เยาวชนมีความรู้ด้านพลังงานเพิ่มมากขึ้น	สำนักปลัด
๑๐	โครงการศูนย์ข้อมูลข่าวสารด้านพลังงานผ่านช่องทาง Social	เพื่อให้มีศูนย์ข้อมูลข่าวสารด้านพลังงานผ่านช่องทาง Social	ตำบลเขาชัยสน	๕๐,๐๐๐	๕๐,๐๐๐	๕๐,๐๐๐	๕๐,๐๐๐	๕๐,๐๐๐	ศูนย์ข้อมูลข่าวสาร	มีศูนย์ข้อมูลข่าวสารด้านพลังงานผ่านช่องทาง Social	สำนักปลัด

รายละเอียดโครงการพัฒนา  
แผนพัฒนาท้องถิ่น (พ.ศ. ๒๕๖๖ - ๒๕๗๐)  
องค์การบริหารส่วนตำบลเขาชัยสน

แบบ ผ. ๐๒

ก.ยุทธศาสตร์จังหวัดที่ ๑ การจัดการทรัพยากรธรรมชาติและสิ่งแวดล้อมที่ยั่งยืน

ข.ยุทธศาสตร์การพัฒนาขององค์กรปกครองส่วนท้องถิ่น ในเขตจังหวัด ยุทธศาสตร์ที่ ๒. การจัดการทรัพยากรธรรมชาติและ การป้องกันบรรเทาสาธารณภัย

๑. ยุทธศาสตร์การพัฒนาอปท. ที่ ๕ การจัดการทรัพยากรธรรมชาติและสิ่งแวดล้อมที่ยั่งยืน

๑.๑ แผนงานบริหารทั่วไป

ที่	โครงการ	วัตถุประสงค์	เป้าหมาย (ผลผลิตของโครงการ)	งบประมาณและที่มา					ตัวชี้วัด KPI	ผลที่คาดว่าจะได้รับ	หน่วยงาน ที่ รับผิดชอบ
				๒๕๖๖ (บาท)	๒๕๖๗ (บาท)	๒๕๖๘ (บาท)	๒๕๖๙ (บาท)	๒๕๗๐ (บาท)			
๑๑	โครงการบริหารจัดการขยะ	เพื่อให้เกิดกระบวนการในการกำจัดขยะและกลไกในการกำจัดขยะพลาสติกระดับตำบล	ตำบลเขาชัยสน	๕๐,๐๐๐	๕๐,๐๐๐	๕๐,๐๐๐	๕๐,๐๐๐	๕๐,๐๐๐	ร้อยละของจำนวนขยะลดลง	ลดการเผาและฝังกลบขยะพลาสติก	สำนักปลัด
๑๒	โครงการรณรงค์รักสุขภาพ รักน้ำ รักสิ่งแวดล้อม	เพื่อเสริมสร้างให้ประชาชนมีส่วนร่วมและรู้สึกห่วงหาพันธุกรรมชาติการอนุรักษ์พันธุกรรมพืชในท้องถิ่น	ตำบลเขาชัยสน	๕,๐๐๐	๕,๐๐๐	๕,๐๐๐	๕,๐๐๐	๕,๐๐๐	ประชาชนมีส่วนร่วมในการลดปัญหาโลกร้อน	ประชาชนในพื้นที่ มีจิตสำนึกในการห่วงหาพันธุกรรมชาติ และมีส่วนร่วมในการลดปัญหาโลกร้อน	สำนักปลัด
๑๓	โครงการปลูกกล้าไม้ อนุรักษ์สิ่งแวดล้อม	เพื่อให้ชุมชนเข้ามามีส่วนร่วมในการปลูก และรักษาป่าชุมชน พร้อมทั้งบำรุงรักษาแหล่งน้ำ	ตำบลเขาชัยสน	๕,๐๐๐	๕,๐๐๐	๕,๐๐๐	๕,๐๐๐	๕,๐๐๐	ร้อยละของการปลูกป่า	ชุมชนมีป่าไม้ เพื่อใช้ในการศึกษาธรรมชาติและอนุรักษ์พันธุ์พืช	สำนักปลัด
๑๔	โครงการควบคุมปริมาณสิ่ง	เพื่อลดปริมาณสิ่งให้ปริมาณ	บริเวณภูเขาชัยสน	๑๐๐,๐๐๐	๑๐๐,๐๐๐	๑๐๐,๐๐๐	๑๐๐,๐๐๐	๑๐๐,๐๐๐	ร้อยละของจำนวนสิ่ง	ปริมาณสิ่งมีความสมดุลกับสถานที่	สำนักปลัด

รายละเอียดโครงการพัฒนา  
แผนพัฒนาท้องถิ่น (พ.ศ. ๒๕๖๖ - ๒๕๗๐)  
องค์การบริหารส่วนตำบลเขาชัยสน

แบบ ผ. ๐๒

ก.ยุทธศาสตร์จังหวัดที่ ๑ การจัดการทรัพยากรธรรมชาติและสิ่งแวดล้อมที่ยั่งยืน

ข.ยุทธศาสตร์การพัฒนาขององค์กรปกครองส่วนท้องถิ่น ในเขตจังหวัด ยุทธศาสตร์ที่ ๒. การจัดการทรัพยากรธรรมชาติและ การป้องกันบรรเทาสาธารณภัย

๑. ยุทธศาสตร์การพัฒนาอปท. ที่ ๕ การจัดการทรัพยากรธรรมชาติและสิ่งแวดล้อมที่ยั่งยืน

๑.๑ แผนงานบริหารทั่วไป

ที่	โครงการ	วัตถุประสงค์	เป้าหมาย (ผลผลิตของโครงการ)	งบประมาณและที่มา					ตัวชี้วัด KPI	ผลที่คาดว่าจะได้รับ	หน่วยงาน ที่ รับผิดชอบ
				๒๕๖๖ (บาท)	๒๕๖๗ (บาท)	๒๕๖๘ (บาท)	๒๕๖๙ (บาท)	๒๕๗๐ (บาท)			
๑๕	โครงการฝึกอบรมอาสาสมัคร พลังงานชุมชน(อส.พน.จีว)	เพื่อพัฒนาศักยภาพของ บุคลากรพลังงานในชุมชน	เดือน/ครึ่ง	๓๐,๐๐๐	๓๐,๐๐๐	๓๐,๐๐๐	๓๐,๐๐๐	๓๐,๐๐๐	ร้อยละของการ ฝึกอบรม	ศักยภาพของบุคลากร พลังงานในชุมชนดีขึ้น	สำนักปลัด
๑๖	โครงการเพิ่มประสิทธิภาพการ รวบรวม ขยะมูลฝอย	เพื่อให้เกิดกระบวนการใน การกำจัดขยะ	ตำบลเขาชัยสน	๖,๗๘๐,๐๐๐					ร้อยละของ จำนวนขยะ	สามารถเก็บรวบรวมขยะ มูลฝอยทั้ง ๑๔ หมู่บ้าน	สำนักปลัด
๑๗	โครงการอนุรักษ์พันธุกรรมพืช	เพื่อให้ชุมชนเข้ามามีส่วน ร่วมในการปลูก และรักษา ป่าชุมชน	ตำบลเขาชัยสน	๓๐,๐๐๐	๓๐,๐๐๐	๓๐,๐๐๐	๓๐,๐๐๐	๓๐,๐๐๐	ร้อยละที่ของ การปลูกป่า	ชุมชนมีป่าไม้ เพื่อใช้ใน การศึกษาธรรมชาติและ อนุรักษ์พันธุ์พืช	สำนักปลัด
๑๘	โครงการปลูกป่า สร้างอาหาร นกเงือกเรียกว่าลิง	เพื่อสร้างแหล่งอาหารให้กับ ลิง	บริเวณภูเขาชัยสน	๔๐,๐๐๐					ลิง มี แห ล่ ง อาหาร	ลิงมีแหล่งอาหารที่ สมบูรณ์มากขึ้น	สำนักปลัด
๑๙	ก่อสร้างโรงเก็บขยะ	เพื่อสร้างโรงเก็บขยะ	ตำบลเขาชัยสน	๒,๖๐๐,๐๐๐					โรงเก็บขยะ	สามารถเก็บรวบรวมขยะ มูลฝอย	สำนักปลัด
๒๐	โครงการวันป่าชุมชน	เพื่อให้ชุมชนเข้ามามีส่วน ร่วมในการปลูก และรักษา ป่าชุมชน	ตำบลเขาชัยสน	๕,๐๐๐	๕,๐๐๐	๕,๐๐๐	๕,๐๐๐	๕,๐๐๐	ร้อยละที่ของ การปลูกป่า	ชุมชนมีป่าไม้ เพื่อใช้ใน การศึกษาธรรมชาติและ อนุรักษ์พันธุ์พืช	สำนักปลัด
รวม	๒๐	-	-	๓,๐๖๐,๐๐๐	๑,๐๖๐,๐๐๐	๕๖๐,๐๐๐	๕๖๐,๐๐๐	๕๖๐,๐๐๐	-	-	-

รายละเอียดโครงการพัฒนา  
แผนพัฒนาท้องถิ่น (พ.ศ. ๒๕๖๖ – ๒๕๗๐)  
องค์การบริหารส่วนตำบลเขาย้ายสน

แบบ ผ. ๐๒

ก.ยุทธศาสตร์จังหวัดที่ ๕ การพัฒนาโครงสร้างพื้นฐาน และการบริหารจัดการบ้านเมือง รองรับการเปลี่ยนแปลง และการพัฒนาเมืองสู่อนาคต  
ข.ยุทธศาสตร์การพัฒนาขององค์กรปกครองส่วนท้องถิ่น ในเขตจังหวัด ยุทธศาสตร์ที่ ๔ การบริหารจัดการองค์กร อย่างมีธรรมาภิบาล  
๑. ยุทธศาสตร์การพัฒนาอปท. ที่ ๖ การพัฒนากระบวนการบริหารจัดการที่ดีในองค์กรและการมีส่วนร่วมของประชาชน

๑.๑ แผนงานบริหารงานทั่วไป

ที่	โครงการ	วัตถุประสงค์	เป้าหมาย (ผลผลิตของโครงการ)	งบประมาณและที่มา					ตัวชี้วัด KPI	ผลที่คาดว่าจะได้รับ	หน่วยงาน ที่ รับผิดชอบ
				๒๕๖๖ (บาท)	๒๕๖๗ (บาท)	๒๕๖๘ (บาท)	๒๕๖๙ (บาท)	๒๕๗๐ (บาท)			
๑	ค่าของขวัญ ของรางวัล หรือเงินรางวัล	เพื่อจ่ายเป็นค่าของขวัญ ของรางวัล หรือเงินรางวัล	หน่วยงานราชการ เอกชน	๕,๐๐๐	๕,๐๐๐	๕,๐๐๐	๕,๐๐๐	๕,๐๐๐	ร้อยละของ ของขวัญ ของ รางวัล	เพื่อกำลังใจให้กับผู้ที่ได้รับ รางวัล	สำนักปลัด
๒	โครงการเรื่องราวชาวเขา the new for you	เพื่อประชาสัมพันธ์ข้อมูล ข่าวสารให้ประชาชนทราบ	ประชาชนตำบลเขาย้ายสน	๒๐,๐๐๐	๒๐,๐๐๐	๒๐,๐๐๐	๒๐,๐๐๐	๒๐,๐๐๐	ร้อยละของจำนวน ผู้ได้รับรู้ข้อมูล ข่าวสาร	ประชาชนได้รับทราบ ข้อมูลข่าวสารมากขึ้น	สำนักปลัด
๓	โครงการปกป้องสถาบัน พระมหากษัตริย์	เพื่อปกป้องสถาบันพระ มหากษัตริย์	ผู้บริหาร ส.อบต.กำนัน ผญ. บ้าน พนักงานอบต.ประชาชน ตำบลเขาย้ายสน	๑๐,๐๐๐	๑๐,๐๐๐	๑๐,๐๐๐	๑๐,๐๐๐	๑๐,๐๐๐	ประชาชนมี ความ รักต่อ สถาบัน	ประชาชนมีความจงรักต่อ สถาบันพระมหากษัตริย์	สำนักปลัด
๔	โครงการจัดงานวันท้องถิ่นไทย	เพื่อเป็นค่าใช้จ่ายในการจัด งาน,จัดนิทรรศการวันท้องถิ่น ไทย เพื่อเป็น การเผยแพร่ ประวัติความเป็นมาของ ท้องถิ่นไทย เผยแพร่ผลงาน ภารกิจ การจัดบริการ สาธารณะต่าง ๆ	ประชาชนตำบลเขาย้ายสน	๕,๐๐๐	๕,๐๐๐	๕,๐๐๐	๕,๐๐๐	๕,๐๐๐	ประชาชนได้รับรู้ ภารกิจของ ท้องถิ่น	ประชาชนได้รับรู้ภารกิจ ของท้องถิ่น	สำนักปลัด
๕	โครงการจัดทำบอร์ดประชาสัมพันธ์ เผยแพร่ข้อมูลข่าวสาร	เพื่อประชาสัมพันธ์ข้อมูล ข่าวสารให้ประชาชนทราบ	ประชาชนตำบลเขาย้ายสน	๒๐,๐๐๐	๒๐,๐๐๐	๒๐,๐๐๐	๒๐,๐๐๐	๒๐,๐๐๐	ร้อยละของจำนวน ผู้ได้รับรู้ข้อมูล ข่าวสาร	ประชาชนได้รับทราบ ข้อมูลข่าวสารมากขึ้น	สำนักปลัด

รายละเอียดโครงการพัฒนา  
แผนพัฒนาท้องถิ่น (พ.ศ. ๒๕๖๖ – ๒๕๗๐)

แบบ ผ. ๐๒

องค์การบริหารส่วนตำบลเขาชัยสน

ก.ยุทธศาสตร์จังหวัดที่ ๕ การพัฒนาโครงสร้างพื้นฐาน และการบริหารจัดการบ้านเมือง รองรับการเปลี่ยนแปลง และการพัฒนาเมืองสู่อนาคต

ข.ยุทธศาสตร์การพัฒนาขององค์กรปกครองส่วนท้องถิ่น ในเขตจังหวัด ยุทธศาสตร์ที่ ๔ การบริหารจัดการองค์กร อย่างมีธรรมาภิบาล

๑. ยุทธศาสตร์การพัฒนาอปท. ที่ ๖ การพัฒนากระบวนการบริหารจัดการที่ดีในองค์กรและการมีส่วนร่วมของประชาชน

๑.๑ แผนงานบริหารงานทั่วไป

ที่	โครงการ	วัตถุประสงค์	เป้าหมาย (ผลผลิตของโครงการ)	งบประมาณและที่มา					ตัวชี้วัด KPI	ผลที่คาดว่าจะได้รับ	หน่วยงาน ที่ รับผิดชอบ
				๒๕๖๖ (บาท)	๒๕๖๗ (บาท)	๒๕๖๘ (บาท)	๒๕๖๙ (บาท)	๒๕๗๐ (บาท)			
๖	ค่าจ้างเหมาในการจัดทำแผนที่ภาษี	เพื่อเพิ่มประสิทธิภาพ ในการจัดเก็บรายได้อย่าง ถูกต้องและเป็นธรรม	ตำบลเขาชัยสน	๒๐๐,๐๐๐	๒๐๐,๐๐๐	๒๐๐,๐๐๐	๒๐๐,๐๐๐	๒๐๐,๐๐๐	การจัดเก็บภาษี ถูกต้องและเป็น ธรรม	เพิ่มประสิทธิภาพในการ จัดเก็บรายได้อย่าง ถูกต้องและเป็นธรรม	สำนักปลัด
๗	โครงการปรับปรุง ต่อเติม ก่อสร้าง สำนักงานที่ทำการอบต.เขาชัยสน	เพื่อปรับปรุง ต่อเติม ก่อสร้าง ภายในสำนักงาน และบริเวณรอบสำนักงาน	สำนักงาน และ บริเวณ สำนักงาน อบต.	๕๐๐,๐๐๐	๕๐๐,๐๐๐	๕๐๐,๐๐๐	๕๐๐,๐๐๐	๕๐๐,๐๐๐	มีสถานที่รองรับ ประชาชนในการติดต่อ ราชการ	มีสถานที่ให้บริการ ประชาชนอย่างเพียงพอ	สำนักปลัด
๘	ก่อสร้างถนน คสล.บริเวณทางเข้า- ออกอบต.	เพื่อให้มีถนนที่ได้มาตรฐาน ในการบริการประชาชนที่มา ติดต่อราชการ	ขนาดกว้าง ๕ เมตร ยาว ๑๖๐ เมตร	๔๐๐,๐๐๐					ถนน คสล.	ประชาชนมีความ สะดวกในการติดต่อ ราชการ	สำนักปลัด
๙	โครงการประกวดคำขวัญต่อต้าน การทุจริต	เพื่อเป็นการสร้างจิตสำนึก คุณธรรม จริยธรรม	เด็ก เยาวชน ประชาชนตำบล เขาชัยสน	๑๐,๐๐๐	๑๐,๐๐๐	๑๐,๐๐๐	๑๐,๐๐๐	๑๐,๐๐๐	เด็ก เยาวชน เกิดความ ตระหนัก ใน ปัญหาการ ทุจริต	เด็ก เยาวชน ประชาชน เกิดความตระหนัก ใน ปัญหาการทุจริต	สำนักปลัด
รวม	๙	-	-	๑,๒๖๕,๐๐๐	๘๖๕,๐๐๐	๘๖๕,๐๐๐	๘๖๕,๐๐๐	๘๖๕,๐๐๐	-	-	-



๒. บัญชีโครงการพัฒนาท้องถิ่น

แบบ ผ. ๐๒/๑

รายละเอียดโครงการพัฒนา  
ที่นำมาจากแผนพัฒนาหมู่บ้านและแผนพัฒนาชุมชน  
(พ.ศ. ๒๕๖๖ - ๒๕๗๐)  
องค์การบริหารส่วนตำบลเขาชัยสน

ก. ยุทธศาสตร์จังหวัดที่การเพิ่มขีดความสามารถภาคเกษตร อุตสาหกรรมต่อเนื่องจากการเกษตร และผลิตภัณฑ์ชุมชนและท้องถิ่น

ข. ยุทธศาสตร์การพัฒนาขององค์กรปกครองส่วนท้องถิ่นในเขตจังหวัดการพัฒนาโครงสร้างพื้นฐานและ ระบบโลจิสติกส์

๑. ยุทธศาสตร์การพัฒนาด้านโครงสร้างพื้นฐาน.

ที่	โครงการ	วัตถุประสงค์	เป้าหมาย (ผลผลิตของ โครงการ)	งบประมาณ					ตัวชี้วัด (KPI)	ผลที่คาดว่าจะได้รับ	ที่มาของโครงการ	หน่วยงาน รับผิดชอบหลัก
				๒๕๖๖ (บาท)	๒๕๖๗ (บาท)	๒๕๖๘ (บาท)	๒๕๖๙ (บาท)	๒๕๗๐ (บาท)				
๑.	ก่อสร้างสะพานทางเดินคอนกรีตเสริมเหล็กพร้อมทำเทียบเรือคลองอ้ายโต หมู่ที่ ๑	เพื่อ ให้ประชาชนมีความสะดวกในการใช้คลอง	ก่อสร้างสะพานทางเดินคอนกรีตเสริมเหล็กพร้อมทำเทียบเรือ	๒๐๐,๐๐๐					สะพานทางเดินคอนกรีตเสริมเหล็กพร้อมทำเทียบเรือ	ประชาชนมีความสะดวกในการใช้คลอง	แผนพัฒนาหมู่บ้าน	อบต.เขาชัยสน
๒	ก่อสร้างถนนคสล.สายข้างศูนย์พัฒนาเด็กเล็กบ้านโคกยา - ชลประทาน หมู่ที่ ๑	เพื่อ ให้ประชาชนได้มีการคมนาคมสะดวกรวดเร็ว	ถนน คสล. กว้าง ๔.๐๐ เมตรยาว ๓๐๐ เมตร	๗๕๐,๐๐๐					ถนน ได้มาตรฐานมีความสะดวกและปลอดภัย	ประชาชนเดินทางสะดวกทำให้ลดการเกิดอุบัติเหตุ	แผนพัฒนาหมู่บ้าน	อบต.เขาชัยสน
๓	ก่อสร้างประนังกันดินในป่าช้า-กุโม หมู่ที่ ๑	เพื่อก่อสร้างประนังกันดิน	ก่อสร้างประนังกันดิน		๒๐๐,๐๐๐				ประนังกันดิน	พนักันดินมีความคงทน	แผนพัฒนาหมู่บ้าน	อบต.เขาชัยสน
๔	ปรับปรุงระบบประปาพร้อมเจาะบ่อน้ำโคกยา หมู่ที่ ๑	เพื่อ ให้ประชาชนมีน้ำอุปโภคบริโภค	ปรับปรุงระบบประปา			๕๐๐,๐๐๐			ร้อยละของครัวเรือนมีน้ำประปาใช้	ประชาชนมีน้ำเพื่อการอุปโภคบริโภค	แผนพัฒนาหมู่บ้าน	อบต.เขาชัยสน

๒. บัญชีโครงการพัฒนาท้องถิ่น

แบบ ผ. ๐๒/๑

รายละเอียดโครงการพัฒนา  
ที่นำมาจากแผนพัฒนาหมู่บ้านและแผนพัฒนาชุมชน  
(พ.ศ. ๒๕๖๖ - ๒๕๗๐)  
องค์การบริหารส่วนตำบลเขาชัยสน

ก. ยุทธศาสตร์จังหวัดที่การเพิ่มขีดความสามารถภาคเกษตร อุตสาหกรรมต่อเนื่องจากการเกษตร และผลิตภัณฑ์ชุมชนและท้องถิ่น  
ข. ยุทธศาสตร์การพัฒนาขององค์กรปกครองส่วนท้องถิ่นในเขตจังหวัดการพัฒนาโครงสร้างพื้นฐานและ ระบบโลจิสติกส์

๑. ยุทธศาสตร์การพัฒนาด้านโครงสร้างพื้นฐาน.

ที่	โครงการ	วัตถุประสงค์	เป้าหมาย (ผลผลิตของ โครงการ)	งบประมาณ					ตัวชี้วัด (KPI)	ผลที่คาดว่าจะได้รับ	ที่มาของโครงการ	หน่วยงาน รับผิดชอบหลัก
				๒๕๖๖ (บาท)	๒๕๖๗ (บาท)	๒๕๖๘ (บาท)	๒๕๖๙ (บาท)	๒๕๗๐ (บาท)				
๕	ปรับปรุงระบบประปาพร้อม เจาะบ่อบ้านปอนนท์ หมู่ที่ ๑	เพื่อให้ประชาชน มีน้ำอุปโภค บริโภค	ปรับปรุงระบบ ประปา		๕๐๐,๐๐๐				ร้อยละของ ครัวเรือนมี น้ำประปาใช้	ประชาชนมีน้ำเพื่อ การอุปโภคบริโภค	แผนพัฒนาหมู่บ้าน	อบต.เขาชัยสน
๖	ขุดลอกคูระบายน้ำชุมชน คลองอ้ายโต หมู่ที่ ๑	เพื่อระบายน้ำ ท่วมขังพื้นที่ เพาะปลูกและส่งเสริมการเกษตร	กว้าง ๒ เมตร ยาว ๑,๐๐๐ เมตร		๑๐๐,๐๐๐				ร้อยละของ การแก้ปัญหา น้ำท่วม	ประชาชนมีน้ำเพื่อ การอุปโภคบริโภค	แผนพัฒนาหมู่บ้าน	อบต.เขาชัยสน
๗	ขุดลอกคูระบายน้ำสองข้าง ทางถนนทางหลวงแผ่นดิน หมายเลข๔ -บ้านเขาชัยสน หมู่ที่ ๑	เพื่อระบายน้ำ ท่วมขังพื้นที่ เพาะปลูกและส่งเสริมการเกษตร	กว้าง ๒ เมตร ยาว ๑,๐๐๐เมตร			๑๐๐,๐๐๐			ร้อยละของ การแก้ปัญหา น้ำท่วมและ ส่งเสริม การเกษตร	ประชาชนกักเก็บน้ำ ไว้ใช้เพื่อทำการ เกษตรกรรมในช่วง ฤดูแล้งมาก	แผนพัฒนาหมู่บ้าน	อบต.เขาชัยสน

๒. บัญชีโครงการพัฒนาท้องถิ่น

แบบ ผ. ๐๒/๑

รายละเอียดโครงการพัฒนา  
ที่นำมาจากแผนพัฒนาหมู่บ้านและแผนพัฒนาชุมชน  
(พ.ศ. ๒๕๖๖ - ๒๕๗๐)  
องค์การบริหารส่วนตำบลเขาชัยสน

- ก. ยุทธศาสตร์จังหวัดที่การเพิ่มขีดความสามารถภาคเกษตร อุตสาหกรรมต่อเนื่องจากการเกษตร และผลิตภัณฑ์ชุมชนและท้องถิ่น  
ข. ยุทธศาสตร์การพัฒนาขององค์กรปกครองส่วนท้องถิ่นในเขตจังหวัดการพัฒนาโครงสร้างพื้นฐานและ ระบบโลจิสติกส์  
๑. ยุทธศาสตร์การพัฒนาด้านโครงสร้างพื้นฐาน.

ที่	โครงการ	วัตถุประสงค์	เป้าหมาย (ผลผลิตของ โครงการ)	งบประมาณ					ตัวชี้วัด (KPI)	ผลที่คาดว่าจะได้รับ	ที่มาของโครงการ	หน่วยงาน รับผิดชอบหลัก
				๒๕๖๖ (บาท)	๒๕๖๗ (บาท)	๒๕๖๘ (บาท)	๒๕๖๙ (บาท)	๒๕๗๐ (บาท)				
๘	ปรับปรุงถนนสายบ้านลุงก้อน (บดอัด) หมู่ที่ ๒	เพื่อให้ประชาชน ได้มี ถนนใช้ในการ คมนาคมสะดวก รวดเร็ว	กว้าง ๔ เมตรยาว ๕๐๐ เมตร				๓๕๐,๐๐๐		ถนน ได้ มาตรฐานมี ความสะดวก และปลอดภัย	ประชาชนเดินทาง ทำให้ลดการเกิด อุบัติเหตุ	แผนพัฒนาหมู่บ้าน	อบต.เขาชัยสน
๙	ก่อสร้างถนน คสล.สายโคก ขาม-ชลประทาน หมู่ที่ ๒	เพื่อให้ประชาชน ได้มี ถนนในการ คมนาคมสะดวก รวดเร็ว	กว้าง ๔ เมตรยาว ๓๐๐ เมตร			๗๔๔,๐๐๐			ถนน ได้ มาตรฐานมี ความสะดวก และปลอดภัย	ประชาชนเดินทาง สะดวก ทำให้ลดการเกิด อุบัติเหตุ	แผนพัฒนาหมู่บ้าน	อบต.เขาชัยสน
๑๐	ปรับปรุงระบบประปาหมู่บ้าน หมู่ที่ ๒	เพื่อให้ประชาชนมี น้ำ อุปโภค บริโภค	ปรับปรุงระบบ ประปา			๓๐๐,๐๐๐			ก่อสร้างระบบ ประปาหมู่บ้าน จำนวน ๑ แห่ง	ประชาชนมีน้ำใช้ใน การอุปโภคบริโภค อย่างเพียงพอมากขึ้น	แผนพัฒนาหมู่บ้าน	อบต.เขาชัยสน
๑๑	ก่อสร้างถนน คสล.สายโยธา หมู่ ๓ ต.เขาชัยสน-ประปา หมู่ที่ ๗ ต.ท่ามะเดื่อ	เพื่อให้ประชาชน ได้มี ถนนในการ คมนาคมสะดวก รวดเร็ว	กว้าง ๕ เมตรยาว ๖๔๖ เมตร	๒,๔๗๐,๐๐๐					ถนน ได้ มาตรฐานมี ความสะดวก และปลอดภัย	ประชาชนเดินทาง สะดวกทำให้ลดการ เกิดอุบัติเหตุ	แผนพัฒนาหมู่บ้าน	อบต.เขาชัยสน

๒. บัญชีโครงการพัฒนาท้องถิ่น

แบบ ผ. ๐๒/๑

รายละเอียดโครงการพัฒนา  
ที่นำมาจากแผนพัฒนาหมู่บ้านและแผนพัฒนาชุมชน  
(พ.ศ. ๒๕๖๖ - ๒๕๗๐)

องค์การบริหารส่วนตำบลเขาชัยสน

ก. ยุทธศาสตร์จังหวัดที่การเพิ่มขีดความสามารถภาคเกษตร อุตสาหกรรมต่อเนื่องจากการเกษตร และผลิตภัณฑ์ชุมชนและท้องถิ่น  
ข. ยุทธศาสตร์การพัฒนาขององค์กรปกครองส่วนท้องถิ่นในเขตจังหวัดการพัฒนาโครงสร้างพื้นฐานและ ระบบโลจิสติกส์

๑. ยุทธศาสตร์การพัฒนาด้านโครงสร้างพื้นฐาน.

ที่	โครงการ	วัตถุประสงค์	เป้าหมาย (ผลผลิตของ โครงการ)	งบประมาณ					ตัวชี้วัด (KPI)	ผลที่คาดว่าจะได้รับ	ที่มาของโครงการ	หน่วยงาน รับผิดชอบหลัก
				๒๕๖๖ (บาท)	๒๕๖๗ (บาท)	๒๕๖๘ (บาท)	๒๕๖๙ (บาท)	๒๕๗๐ (บาท)				
๑๒	ก่อสร้างถนน คสล.สายหน้า ศาลาหมู่บ้าน หมู่ ๓ ต.เขาชัย สน-ประปา หมู่ที่ ๗ ต.ท่า มะเดื่อ (ซอย๓)	เพื่อให้ประชาชน ได้มี ถนนใช้ใน การคมนาคม สะดวกรวดเร็ว	กว้าง ๓ เมตรยาว ๘๘๔ เมตร			๑,๖๔๔,๒๔๐			ถนนได้ มาตรฐานมี ความสะดวก และปลอดภัย	ประชาชนเดินทาง สะดวก ทำให้ลดการเกิด อุบัติเหตุ	แผนพัฒนาหมู่บ้าน	อบต.เขาชัยสน
๑๓	ก่อสร้างถนน คสล.สายรพช.- ห้วยน้ำขาว (ซอย๒)หมู่ ๓	เพื่อให้ประชาชน ได้มี ถนนใช้ใน การคมนาคม สะดวกรวดเร็ว	กว้าง ๓ เมตรยาว ๑,๒๖๓ เมตร				๒,๓๐๐,๐๐ ๐		ถนนได้ มาตรฐานมี ความสะดวก และปลอดภัย	ประชาชนเดินทาง สะดวก ทำให้ลดการเกิด อุบัติเหตุ	แผนพัฒนาหมู่บ้าน	อบต.เขาชัยสน
๑๔	ซ่อมสร้างถนนลาดยางสายวัด ใหม่-บ้านกลางควนหมู่ที่ ๔	เพื่อให้ประชาชน ได้มี ถนนใช้ใน การคมนาคม สะดวกรวดเร็ว	กว้าง ๔ เมตรยาว ๑,๐๕๖ เมตร	๒,๔๔๙,๙๒๐					ถนนได้ มาตรฐานมี ความสะดวก และปลอดภัย	ประชาชนเดินทาง สะดวกทำให้ลดการ เกิดอุบัติเหตุ	แผนพัฒนาหมู่บ้าน	อบต.เขาชัยสน
๑๕	ก่อสร้างถนน คสล.สายวัด ใหม่ -บ้านนายพล หมู่ที่ ๔	เพื่อให้ประชาชน ได้มี ถนนใช้ใน การคมนาคม สะดวกรวดเร็ว	กว้าง ๔ เมตรยาว ๓๐๐ เมตร		๗๔๔,๐๐๐				ถนนได้ มาตรฐานมี ความสะดวก และปลอดภัย	ประชาชนเดินทาง สะดวกทำให้ลดการ เกิดอุบัติเหตุ	แผนพัฒนาหมู่บ้าน	อบต.เขาชัยสน

๒. บัญชีโครงการพัฒนาท้องถิ่น

แบบ ผ. ๐๒/๑

รายละเอียดโครงการพัฒนา  
ที่นำมาจากแผนพัฒนาหมู่บ้านและแผนพัฒนาชุมชน  
(พ.ศ. ๒๕๖๖ - ๒๕๗๐)  
องค์การบริหารส่วนตำบลเขาชัยสน

- ก. ยุทธศาสตร์จังหวัดที่การเพิ่มขีดความสามารถภาคเกษตร อุตสาหกรรมต่อเนื่องจากการเกษตร และผลิตภัณฑ์ชุมชนและท้องถิ่น  
ข. ยุทธศาสตร์การพัฒนาขององค์กรปกครองส่วนท้องถิ่นในเขตจังหวัดการพัฒนาโครงสร้างพื้นฐานและ ระบบโลจิสติกส์  
๑. ยุทธศาสตร์การพัฒนาด้านโครงสร้างพื้นฐาน.

ที่	โครงการ	วัตถุประสงค์	เป้าหมาย (ผลผลิตของ โครงการ)	งบประมาณ					ตัวชี้วัด (KPI)	ผลที่คาดว่าจะได้รับ	ที่มาของโครงการ	หน่วยงาน รับผิดชอบหลัก
				๒๕๖๖ (บาท)	๒๕๖๗ (บาท)	๒๕๖๘ (บาท)	๒๕๖๙ (บาท)	๒๕๗๐ (บาท)				
๑๖	ซ่อมสร้างถนนลาดยางสายวัดใหม่-โคกลาน หมู่ที่ ๔	เพื่อให้ประชาชนได้มี ถนนใช้ในการคมนาคมสะดวกรวดเร็ว	กว้าง ๔ เมตรยาว ๑,๖๐๐ เมตร			๓,๗๐๑,๐๐๐			ถนน ได้มาตรฐานมีความสะดวกและปลอดภัย	ประชาชนเดินทางสะดวกทำให้ลดการเกิดอุบัติเหตุ	แผนพัฒนาหมู่บ้าน	อบต.เขาชัยสน
๑๗	ก่อสร้างถนน คสล.สายวัดใหม่--วัดเก่า หมู่ที่ ๔	เพื่อให้ประชาชนได้มี ถนนใช้ในการคมนาคมสะดวกรวดเร็ว	กว้าง ๔ เมตรยาว ๑,๕๕๒ เมตร				๒,๔๔๙,๙๒๐		ถนน ได้มาตรฐานมีความสะดวกและปลอดภัย	ประชาชนเดินทางสะดวกทำให้ลดการเกิดอุบัติเหตุ	แผนพัฒนาหมู่บ้าน	อบต.เขาชัยสน
๑๘	ก่อสร้างถนนคสล.สายบ้านนายไสว - บ้านนายสมบูรณ์ หมู่ที่ ๔	เพื่อให้ประชาชนได้มี ถนนใช้ในการคมนาคมสะดวกรวดเร็ว	กว้าง ๔ เมตรยาว ๓๑๐ เมตร		๗๖๘,๐๐๐				ถนน ได้มาตรฐานมีความสะดวกและปลอดภัย	ประชาชนเดินทางสะดวกทำให้ลดการเกิดอุบัติเหตุ	แผนพัฒนาหมู่บ้าน	อบต.เขาชัยสน
๑๙	ก่อสร้างถนน คสล.สายหลังโรงเรียนวัดไทรงามใหม่ หมู่ที่ ๔	เพื่อให้ประชาชนได้มี ถนนใช้ในการคมนาคมสะดวกรวดเร็ว	กว้าง ๔ เมตรยาว ๒๐๐ เมตร			๔๙๖,๐๐๐			ถนน ได้มาตรฐานมีความสะดวกและปลอดภัย	ประชาชนเดินทางสะดวกทำให้ลดการเกิดอุบัติเหตุ	แผนพัฒนาหมู่บ้าน	อบต.เขาชัยสน

๒. บัญชีโครงการพัฒนาท้องถิ่น

รายละเอียดโครงการพัฒนา  
ที่นำมาจากแผนพัฒนาหมู่บ้านและแผนพัฒนาชุมชน  
(พ.ศ. ๒๕๖๖ - ๒๕๗๐)  
องค์การบริหารส่วนตำบลเขาชัยสน

ก. ยุทธศาสตร์จังหวัดที่การเพิ่มขีดความสามารถภาคเกษตร อุตสาหกรรมต่อเนื่องจากการเกษตร และผลิตภัณฑ์ชุมชนและท้องถิ่น  
ข. ยุทธศาสตร์การพัฒนาขององค์กรปกครองส่วนท้องถิ่นในเขตจังหวัดการพัฒนาโครงสร้างพื้นฐานและ ระบบโลจิสติกส์

๑. ยุทธศาสตร์การพัฒนาด้านโครงสร้างพื้นฐาน.

ที่	โครงการ	วัตถุประสงค์	เป้าหมาย (ผลผลิตของ โครงการ)	งบประมาณ					ตัวชี้วัด (KPI)	ผลที่คาดว่าจะ ได้รับ	ที่มาของโครงการ	หน่วยงาน รับผิดชอบหลัก
				๒๕๖๖ (บาท)	๒๕๖๗ (บาท)	๒๕๖๘ (บาท)	๒๕๖๙ (บาท)	๒๕๗๐ (บาท)				
๒๐	ก่อสร้างถนน คสล.สายวัดใหม่ - หลาทำข้าง หมู่ที่ ๔	เพื่อให้ประชาชนได้มี ถนนใช้ในการคมนาคม สะดวกรวดเร็ว	กว้าง ๔ เมตรยาว ๑,๙๙๑ เมตร			๔,๙๓๗,๖๘๐			ถนน ได้มาตรฐานมีความสะดวกและปลอดภัย	ประชาชนเดินทางสะดวกทำให้ลดการเกิดอุบัติเหตุ	แผนพัฒนาหมู่บ้าน	อบต.เขาชัยสน
๒๑	ก่อสร้างถนน คสล.บ้านนายหล้า - บ้านนายเทียบ หมู่ที่ ๔	เพื่อให้ประชาชนได้มี ถนนใช้ในการคมนาคม สะดวกรวดเร็ว	กว้าง ๓ เมตรยาว ๔๒ เมตร		๙๐,๐๐๐				ถนน ได้มาตรฐานมีความสะดวกและปลอดภัย	ประชาชนเดินทางสะดวกทำให้ลดการเกิดอุบัติเหตุ	แผนพัฒนาหมู่บ้าน	อบต.เขาชัยสน
๒๒	ก่อสร้างถนน คสล.สายวัดใหม่ -บ้านนายหล้า หมู่ที่ ๔	เพื่อให้ประชาชนได้มี ถนนใช้ในการคมนาคม สะดวกรวดเร็ว	กว้าง ๓ เมตรยาว ๕๐ เมตร			๑๐๐,๐๐๐			ถนน ได้มาตรฐานมีความสะดวกและปลอดภัย	ประชาชนเดินทางสะดวกทำให้ลดการเกิดอุบัติเหตุ	แผนพัฒนาหมู่บ้าน	อบต.เขาชัยสน
๒๓	ก่อสร้างถนน คสล.สายสะพานคลองหม้อภู -ทรบ. หมู่ที่ ๔	เพื่อให้ประชาชนได้มี ถนนใช้ในการคมนาคม สะดวกรวดเร็ว	กว้าง ๔ เมตรยาว ๕๐๔ เมตร				๑,๒๔๙,๙๒๐		ถนน ได้มาตรฐานมีความสะดวกและปลอดภัย	ประชาชนเดินทางสะดวกทำให้ลดการเกิดอุบัติเหตุ	แผนพัฒนาหมู่บ้าน	อบต.เขาชัยสน

๒. บัญชีโครงการพัฒนาท้องถิ่น

แบบ ผ. ๐๒/๑

รายละเอียดโครงการพัฒนา  
ที่นำมาจากแผนพัฒนาหมู่บ้านและแผนพัฒนาชุมชน  
(พ.ศ. ๒๕๖๖ - ๒๕๗๐)

องค์การบริหารส่วนตำบลเขาชัยสน

ก. ยุทธศาสตร์จังหวัดที่การเพิ่มขีดความสามารถภาคเกษตร อุตสาหกรรมต่อเนื่องจากการเกษตร และผลิตภัณฑ์ชุมชนและท้องถิ่น  
ข. ยุทธศาสตร์การพัฒนาขององค์กรปกครองส่วนท้องถิ่นในเขตจังหวัดการพัฒนาโครงสร้างพื้นฐานและ ระบบโลจิสติกส์

๑. ยุทธศาสตร์การพัฒนาด้านโครงสร้างพื้นฐาน.

ที่	โครงการ	วัตถุประสงค์	เป้าหมาย (ผลผลิตของ โครงการ)	งบประมาณ					ตัวชี้วัด (KPI)	ผลที่คาดว่าจะ ได้รับ	ที่มาของโครงการ	หน่วยงาน รับผิดชอบหลัก
				๒๕๖๖ (บาท)	๒๕๖๗ (บาท)	๒๕๖๘ (บาท)	๒๕๖๙ (บาท)	๒๕๗๐ (บาท)				
๒๔	ปรับปรุงระบบประปาบ้าน ไทรงามใหม่ หมู่ที่ ๔	เพื่อให้ประชาชน มีน้ำ อุปโภค บริโภค	ปรับปรุงระบบ ประปา			๓๐๐,๐๐๐			ก่อสร้างระบบ ประปา หมู่บ้าน จำนวน ๑ แห่ง	ประชาชนมีน้ำใช้ใน การอุปโภคบริโภค อย่างเพียงพอมาก ขึ้น	แผนพัฒนาหมู่บ้าน	อบต.เขาชัยสน
๒๕	ก่อสร้างถนน คสล. สาย ชลประทาน-ทุ่งช้างแวง ม.๕	เพื่อให้ประชาชน ได้มี ถนนใช้ใน การคมนาคม สะดวกรวดเร็ว	กว้าง ๔ เมตรยาว ๑,๓๙๒ เมตร				๓,๔๕๒,๑๖๐		ถนนได้ มาตรฐานมี ความสะดวก และปลอดภัย	ประชาชนเดินทาง สะดวกทำให้ลดการ เกิดอุบัติเหตุ	แผนพัฒนาหมู่บ้าน	อบต.เขาชัยสน
๒๖	ก่อสร้างถนน คสล. สาย รพช. -ชลประทาน ม.๕	เพื่อให้ประชาชน ได้มี ถนนใช้ใน การคมนาคม สะดวกรวดเร็ว	กว้าง ๕ เมตรยาว ๑,๔๘๐ เมตร			-			ถนนได้ มาตรฐานมี ความสะดวก และปลอดภัย	ประชาชนเดินทาง สะดวกทำให้ลดการ เกิดอุบัติเหตุ	แผนพัฒนาหมู่บ้าน	อบต.เขาชัยสน
๒๗	ก่อสร้างถนน คสล. สายโรงสี -โคนมหมู่ที่ ๕	เพื่อให้ประชาชน ได้มี ถนนใช้ใน การคมนาคม สะดวกรวดเร็ว	กว้าง ๔ เมตรยาว ๗๕๐ เมตร			๑,๘๖๐,๐๐๐			ถนนได้ มาตรฐานมี ความสะดวก และปลอดภัย	ประชาชนเดินทาง สะดวกทำให้ลดการ เกิดอุบัติเหตุ	แผนพัฒนาหมู่บ้าน	อบต.เขาชัยสน

๒. บัญชีโครงการพัฒนาท้องถิ่น

แบบ ผ. ๐๒/๑

รายละเอียดโครงการพัฒนา  
ที่นำมาจากแผนพัฒนาหมู่บ้านและแผนพัฒนาชุมชน  
(พ.ศ. ๒๕๖๖ - ๒๕๗๐)

องค์การบริหารส่วนตำบลเขาชัยสน

ก. ยุทธศาสตร์จังหวัดที่การเพิ่มขีดความสามารถภาคเกษตร อุตสาหกรรมต่อเนื่องจากการเกษตร และผลิตภัณฑ์ชุมชนและท้องถิ่น

ข. ยุทธศาสตร์การพัฒนาขององค์กรปกครองส่วนท้องถิ่นในเขตจังหวัดการพัฒนาโครงสร้างพื้นฐานและ ระบบโลจิสติกส์

๑. ยุทธศาสตร์การพัฒนาด้านโครงสร้างพื้นฐาน.

ที่	โครงการ	วัตถุประสงค์	เป้าหมาย (ผลผลิตของ โครงการ)	งบประมาณ					ตัวชี้วัด (KPI)	ผลที่คาดว่าจะ ได้รับ	ที่มาของโครงการ	หน่วยงาน รับผิดชอบหลัก
				๒๕๖๖ (บาท)	๒๕๖๗ (บาท)	๒๕๖๘ (บาท)	๒๕๖๙ (บาท)	๒๕๗๐ (บาท)				
๒๘	ก่อสร้างถนน คสล.สายศาลาเฉลิมพระเกียรติ - หุงเขา หมู่ที่ ๕	เพื่อให้ประชาชนได้มี ถนนใช้ในการคมนาคมสะดวกรวดเร็ว	กว้าง ๔ เมตรยาว ๑,๓๙๒ เมตร		๓,๔๕๒,๑๖๐				ถนนได้มาตรฐานมีความสะดวกและปลอดภัย	ประชาชนเดินทางสะดวกทำให้ลดการเกิดอุบัติเหตุ	แผนพัฒนาหมู่บ้าน	อบต.เขาชัยสน
๒๙	ก่อสร้างระบบประปาตัวที่ ๓ บ้านป่าโอน หมู่ที่ ๕	เพื่อให้ประชาชนมีน้ำอุปโภค บริโภค	ก่อสร้างระบบประปา			๑,๐๐๐,๐๐๐			ก่อสร้างระบบประปาหมู่บ้านจำนวน ๑ แห่ง	ประชาชนมีน้ำใช้ในการอุปโภคบริโภคอย่างเพียงพอมากขึ้น	แผนพัฒนาหมู่บ้าน	อบต.เขาชัยสน
๓๐	ขุดลอกคูสองข้างทางถนนสายทางหลวงชนบทที่ พท ๓(สายตกเขา) ม.๕	เพื่อระบายน้ำท่วมขังพื้นที่เพาะปลูกและส่งเสริมการเกษตร	กว้าง ๒ เมตรยาว ๒,๐๐๐ เมตร	๒๐๐,๐๐๐					ร้อยละของการแก้ปัญหา น้ำท่วมและส่งเสริมการเกษตร	ประชาชนกักเก็บน้ำไว้ใช้เพื่อทำการเกษตรกรรมในช่วงฤดูแล้งมากขึ้น	แผนพัฒนาหมู่บ้าน	อบต.เขาชัยสน
๓๑	ขยายเขตประปาหมู่บ้านสายตกควน หมู่ที่ ๖	เพื่อให้ประชาชนมีน้ำอุปโภค บริโภค	ขยายเขตประปาหมู่บ้าน			๒๐๐,๐๐๐			ขยายเขตประปาหมู่บ้านจำนวน ๑ แห่ง	ประชาชนมีน้ำใช้ในการอุปโภคบริโภคอย่างเพียงพอมากขึ้น	แผนพัฒนาหมู่บ้าน	อบต.เขาชัยสน

๒. บัญชีโครงการพัฒนาท้องถิ่น

แบบ ผ. ๐๒/๑

รายละเอียดโครงการพัฒนา  
ที่นำมาจากแผนพัฒนาหมู่บ้านและแผนพัฒนาชุมชน  
(พ.ศ. ๒๕๖๖ - ๒๕๗๐)  
องค์การบริหารส่วนตำบลเขาชัยสน

ก. ยุทธศาสตร์จังหวัดที่การเพิ่มขีดความสามารถภาคเกษตร อุตสาหกรรมต่อเนื่องจากการเกษตร และผลิตภัณฑ์ชุมชนและท้องถิ่น

ข. ยุทธศาสตร์การพัฒนาขององค์กรปกครองส่วนท้องถิ่นในเขตจังหวัดการพัฒนาโครงสร้างพื้นฐานและ ระบบโลจิสติกส์

๑. ยุทธศาสตร์การพัฒนาด้านโครงสร้างพื้นฐาน.

ที่	โครงการ	วัตถุประสงค์	เป้าหมาย (ผลผลิตของ โครงการ)	งบประมาณ					ตัวชี้วัด (KPI)	ผลที่คาดว่าจะ ได้รับ	ที่มาของโครงการ	หน่วยงาน รับผิดชอบหลัก
				๒๕๖๖ (บาท)	๒๕๖๗ (บาท)	๒๕๖๘ (บาท)	๒๕๖๙ (บาท)	๒๕๗๐ (บาท)				
๓๒	ปรับปรุงระบบประปาหมู่บ้าน บ้านโคกสระ หมู่ที่ ๖	เพื่อให้ประชาชน มีน้ำ อุปโภค บริโภค	ขยายเขตประปา หมู่บ้าน		๒๐๐,๐๐๐	-			ป ร บ ั ร ุ ง ระบบประปา ห มู่ บ ้ า น จ ำ น วน ๑ แห่ง	ประชาชนมีน้ำใช้ใน การอุปโภคบริโภค อย่างเพียงพอมาก ขึ้น	แผนพัฒนาหมู่บ้าน	อบต.เขาชัยสน
๓๓	ก่อสร้างถนนคสล.สายตา สระ-ชลประทาน หมู่ที่ ๖	เพื่อให้ประชาชน ได้มี ถนนใช้ใน การคมนาคม สะดวกรวดเร็ว	กว้าง ๔ เมตรยาว ๒,๗๖๕ เมตร			๓,๘๕๗,๒๐๐			ถ น น ไ ต้ มาตรฐานมี ความสะดวก และปลอดภัย	ประชาชนเดินทาง สะดวกทำให้ลดการ เกิดอุบัติเหตุ	แผนพัฒนาหมู่บ้าน	อบต.เขาชัยสน
๓๔	ก่อสร้างถนน คสล.สายเพชร เกษม-โคกเคี่ยม หมู่ที่ ๖,๘	เพื่อให้ประชาชน ได้มี ถนนใช้ใน การคมนาคม สะดวกรวดเร็ว	กว้าง ๔ เมตรยาว ๑,๐๐๐ เมตร		๒,๔๘๐,๐๐๐				ถ น น ไ ต้ มาตรฐานมี ความสะดวก และปลอดภัย	ประชาชนเดินทาง สะดวกทำให้ลดการ เกิดอุบัติเหตุ	แผนพัฒนาหมู่บ้าน	อบต.เขาชัยสน
๓๕	ปรับปรุงถนนสายควนแดง - ตควน ม.๖	เพื่อให้ประชาชน ได้มี ถนนใช้ใน การคมนาคม สะดวกรวดเร็ว	กว้าง ๔ เมตรยาว ๑,๒๘๐ เมตร	๘๙๖,๐๐๐					ถ น น ไ ต้ มาตรฐานมี ความสะดวก และปลอดภัย	ประชาชนเดินทาง สะดวกทำให้ลดการ เกิดอุบัติเหตุ	แผนพัฒนาหมู่บ้าน	อบต.เขาชัยสน

๒. บัญชีโครงการพัฒนาท้องถิ่น

แบบ ผ. ๐๒/๑

รายละเอียดโครงการพัฒนา  
ที่นำมาจากแผนพัฒนาหมู่บ้านและแผนพัฒนาชุมชน  
(พ.ศ. ๒๕๖๖ – ๒๕๗๐)

องค์การบริหารส่วนตำบลเขาชัยสน

- ก. ยุทธศาสตร์จังหวัดที่การเพิ่มขีดความสามารถภาคเกษตร อุตสาหกรรมต่อเนื่องจากการเกษตร และผลิตภัณฑ์ชุมชนและท้องถิ่น  
ข. ยุทธศาสตร์การพัฒนาขององค์กรปกครองส่วนท้องถิ่นในเขตจังหวัดการพัฒนาโครงสร้างพื้นฐานและ ระบบโลจิสติกส์  
๑. ยุทธศาสตร์การพัฒนาด้านโครงสร้างพื้นฐาน.

ที่	โครงการ	วัตถุประสงค์	เป้าหมาย (ผลผลิตของ โครงการ)	งบประมาณ					ตัวชี้วัด (KPI)	ผลที่คาดว่าจะ ได้รับ	ที่มาของโครงการ	หน่วยงาน รับผิดชอบหลัก
				๒๕๖๖ (บาท)	๒๕๖๗ (บาท)	๒๕๖๘ (บาท)	๒๕๖๙ (บาท)	๒๕๗๐ (บาท)				
๓๖	ก่อสร้างถนน คสล.สายควนไร่ มัน – คลองปากเหนียด ม.๖	เพื่อให้ประชาชน ได้มี ถนนใช้ใน การคมนาคม สะดวกรวดเร็ว	กว้าง ๔ เมตรยาว ๒,๔๕๗ เมตร			๖,๐๙๓,๓๖๐			ถนน ได้ มาตรฐานมี ความสะดวก และปลอดภัย	ประชาชนเดินทาง สะดวกทำให้ลดการ เกิดอุบัติเหตุ	แผนพัฒนาหมู่บ้าน	อบต.เขาชัยสน
๓๗	ก่อสร้างถนน คสล.สายหน้า โรงปุ๋ย – คลองปากเหนียด ม. ๖	เพื่อให้ประชาชน ได้มี ถนนใช้ใน การคมนาคม สะดวกรวดเร็ว	กว้าง ๔ เมตรยาว ๑,๑๘๒ เมตร				๒,๙๓๑,๓๖๐		ถนน ได้ มาตรฐานมี ความสะดวก และปลอดภัย	ประชาชนเดินทาง สะดวกทำให้ลดการ เกิดอุบัติเหตุ	แผนพัฒนาหมู่บ้าน	อบต.เขาชัยสน
๓๘	ก่อสร้างถนน คสล.สายเกาะ อ้ายเถี่ยมซอย ๑ – สปก. หมู่ ที่ ๖ , ๑๑	เพื่อให้ประชาชน ได้มี ถนนใช้ใน การคมนาคม สะดวกรวดเร็ว	กว้าง ๖ เมตรยาว ๑,๕๙๐ เมตร	๕,๘๕๖,๐๐๐					ถนน ได้ มาตรฐานมี ความสะดวก และปลอดภัย	ประชาชนเดินทาง สะดวกทำให้ลดการ เกิดอุบัติเหตุ	แผนพัฒนาหมู่บ้าน	อบต.เขาชัยสน
๓๙	ก่อสร้างถนน คสล สายควน หญ้าคา - ควนสัมพันธ์ หมู่ที่ ๗	เพื่อให้ประชาชน ได้มี ถนนใช้ใน การคมนาคม สะดวกรวดเร็ว	กว้าง ๔ เมตรยาว ๑,๐๕๐ เมตร			๓,๕๙๖,๐๐๐			ถนน ได้ มาตรฐานมี ความสะดวก และปลอดภัย	ประชาชนเดินทาง สะดวกทำให้ลดการ เกิดอุบัติเหตุ	แผนพัฒนาหมู่บ้าน	อบต.เขาชัยสน

๒. บัญชีโครงการพัฒนาท้องถิ่น

แบบ ผ. ๐๒/๑

รายละเอียดโครงการพัฒนา  
ที่นำมาจากแผนพัฒนาหมู่บ้านและแผนพัฒนาชุมชน  
(พ.ศ. ๒๕๖๖ – ๒๕๗๐)

องค์การบริหารส่วนตำบลเขาชัยสน

ก. ยุทธศาสตร์จังหวัดที่การเพิ่มขีดความสามารถภาคเกษตร อุตสาหกรรมต่อเนื่องจากการเกษตร และผลิตภัณฑ์ชุมชนและท้องถิ่น

ข. ยุทธศาสตร์การพัฒนาขององค์กรปกครองส่วนท้องถิ่นในเขตจังหวัดการพัฒนาโครงสร้างพื้นฐานและ ระบบโลจิสติกส์

๑. ยุทธศาสตร์การพัฒนาด้านโครงสร้างพื้นฐาน.

ที่	โครงการ	วัตถุประสงค์	เป้าหมาย (ผลผลิตของ โครงการ)	งบประมาณ					ตัวชี้วัด (KPI)	ผลที่คาดว่าจะ ได้รับ	ที่มาของโครงการ	หน่วยงาน รับผิดชอบหลัก
				๒๕๖๖ (บาท)	๒๕๖๗ (บาท)	๒๕๖๘ (บาท)	๒๕๖๙ (บาท)	๒๕๗๐ (บาท)				
๔๐	ก่อสร้างถนน คสล สายควน สัมพันธ์ – ควนลิ้น หมู่ที่ ๗	เพื่อให้ประชาชน ได้มี ถนนใช้ใน การคมนาคม สะดวกรวดเร็ว	กว้าง ๔ เมตรยาว ๘๖๔ เมตร		๒,๑๔๒,๗๒๐				ถนน ได้ มาตรฐานมี ความสะดวก และปลอดภัย	ประชาชนเดินทาง สะดวกทำให้ลดการ เกิดอุบัติเหตุ	แผนพัฒนาหมู่บ้าน	อบต.เขาชัยสน
๔๓	ก่อสร้างถนน คสล สายควน สัมพันธ์ – ควนทอน หมู่ที่ ๗	เพื่อให้ประชาชน ได้มี ถนนใช้ใน การคมนาคม สะดวกรวดเร็ว	กว้าง ๔ เมตรยาว ๖๘๕ เมตร				๑,๖๙๘,๐๐๐		ถนน ได้ มาตรฐานมี ความสะดวก และปลอดภัย	ประชาชนเดินทาง สะดวกทำให้ลดการ เกิดอุบัติเหตุ	แผนพัฒนาหมู่บ้าน	อบต.เขาชัยสน
๔๔	ก่อสร้างถนนคสล.สายห้วย โพรงหมี-ควนอ้ายเม่น หมู่ที่ ๗	เพื่อให้ประชาชน ได้มี ถนนใช้ใน การคมนาคม สะดวกรวดเร็ว	กว้าง ๔ เมตรยาว ๘๘๙ เมตร		๒,๒๐๔,๗๒๐				ถนน ได้ มาตรฐานมี ความสะดวก และปลอดภัย	ประชาชนเดินทาง สะดวกทำให้ลดการ เกิดอุบัติเหตุ	แผนพัฒนาหมู่บ้าน	อบต.เขาชัยสน
๔๕	ก่อสร้างถนน ลาดยาง สาย กม.๔๒-หนองน้ำแม่เปี้ยะ หมู่ ที่ ๗	เพื่อให้ประชาชน ได้มี ถนนใช้ใน การคมนาคม สะดวกรวดเร็ว	กว้าง ๕ เมตรยาว ๒,๒๗๖ เมตร		๖,๖๐๐,๔๐๐				ถนน ได้ มาตรฐานมี ความสะดวก และปลอดภัย	ประชาชนเดินทาง สะดวกทำให้ลดการ เกิดอุบัติเหตุ	แผนพัฒนาหมู่บ้าน	อบต.เขาชัยสน

๒. บัญชีโครงการพัฒนาท้องถิ่น

แบบ ผ. ๐๒/๑

รายละเอียดโครงการพัฒนา  
ที่นำมาจากแผนพัฒนาหมู่บ้านและแผนพัฒนาชุมชน  
(พ.ศ. ๒๕๖๖ - ๒๕๗๐)  
องค์การบริหารส่วนตำบลเขาชัยสน

- ก. ยุทธศาสตร์จังหวัดที่การเพิ่มขีดความสามารถภาคเกษตร อุตสาหกรรมต่อเนื่องจากการเกษตร และผลิตภัณฑ์ชุมชนและท้องถิ่น  
ข. ยุทธศาสตร์การพัฒนาขององค์กรปกครองส่วนท้องถิ่นในเขตจังหวัดการพัฒนาโครงสร้างพื้นฐานและ ระบบโลจิสติกส์  
๑. ยุทธศาสตร์การพัฒนาด้านโครงสร้างพื้นฐาน.

ที่	โครงการ	วัตถุประสงค์	เป้าหมาย (ผลผลิตของ โครงการ)	งบประมาณ					ตัวชี้วัด (KPI)	ผลที่คาดว่าจะ ได้รับ	ที่มาของโครงการ	หน่วยงาน รับผิดชอบหลัก
				๒๕๖๖ (บาท)	๒๕๖๗ (บาท)	๒๕๖๘ (บาท)	๒๕๖๙ (บาท)	๒๕๗๐ (บาท)				
๔๖	ซ่อมสร้างถนน ลาดยาง สาย กม.๔๒-ควนหมู้าคา หมู่ที่ ๗	เพื่อให้ประชาชน ได้มี ถนนใช้ใน การคมนาคม สะดวกรวดเร็ว	กว้าง ๖ เมตร ยาว ๖๐๖ เมตร	๒,๑๐๘,๘๘๐					ถนนได้ มาตรฐานมี ความสะดวก และปลอดภัย	ประชาชนเดินทาง สะดวกทำให้ลดการ เกิดอุบัติเหตุ	แผนพัฒนาหมู่บ้าน	อบต.เขาชัยสน
๔๗	ก่อสร้างถนนคสล.สายควน อ้ายเม้น - ควนยวน หมู่ที่ ๗	เพื่อให้ประชาชน ได้มี ถนนใช้ใน การคมนาคม สะดวกรวดเร็ว	กว้าง ๔ เมตร ยาว ๙๘๐ เมตร				๒,๔๓๐,๔๐๐		ถนนได้ มาตรฐานมี ความสะดวก และปลอดภัย	ประชาชนเดินทาง สะดวกทำให้ลดการ เกิดอุบัติเหตุ	แผนพัฒนาหมู่บ้าน	อบต.เขาชัยสน
๔๘	ก่อสร้างระบบประปาหมู่บ้าน บ้านไร่ลุ่ม หมู่ที่ ๗	เพื่อให้ประชาชน มีน้ำ อุปโภค บริโภค	ก่อสร้างระบบ ประปา		๓๐๐,๐๐๐				ปรับปรุง ระบบประปา หมู่บ้าน จำนวน ๑ แห่ง	ประชาชนมีน้ำใช้ใน การอุปโภคบริโภค อย่างเพียงพอมาก ขึ้น	แผนพัฒนาหมู่บ้าน	อบต.เขาชัยสน
๔๙	ก่อสร้างระบบประปาผิวดิน พร้อมขยายเขต หมู่ที่ ๗	เพื่อให้ประชาชน มีน้ำ อุปโภค บริโภค	ก่อสร้างระบบ ประปาผิวดิน			๑,๐๐๐,๐๐๐			ก่อสร้างระบบ ประปาผิวดิน จำนวน ๑ แห่ง	ประชาชนมีน้ำใช้ใน การอุปโภคบริโภค อย่างเพียงพอมาก ขึ้น	แผนพัฒนาหมู่บ้าน	อบต.เขาชัยสน

๒. บัญชีโครงการพัฒนาท้องถิ่น

แบบ ผ. ๐๒/๑

รายละเอียดโครงการพัฒนา  
ที่นำมาจากแผนพัฒนาหมู่บ้านและแผนพัฒนาชุมชน  
(พ.ศ. ๒๕๖๖ - ๒๕๗๐)

องค์การบริหารส่วนตำบลเขาชัยสน

ก. ยุทธศาสตร์จังหวัดที่การเพิ่มขีดความสามารถภาคเกษตร อุตสาหกรรมต่อเนื่องจากการเกษตร และผลิตภัณฑ์ชุมชนและท้องถิ่น  
ข. ยุทธศาสตร์การพัฒนาขององค์กรปกครองส่วนท้องถิ่นในเขตจังหวัดการพัฒนาโครงสร้างพื้นฐานและ ระบบโลจิสติกส์

๑. ยุทธศาสตร์การพัฒนาด้านโครงสร้างพื้นฐาน.

ที่	โครงการ	วัตถุประสงค์	เป้าหมาย (ผลผลิตของ โครงการ)	งบประมาณ					ตัวชี้วัด (KPI)	ผลที่คาดว่าจะ ได้รับ	ที่มาของโครงการ	หน่วยงาน รับผิดชอบหลัก
				๒๕๖๖ (บาท)	๒๕๖๗ (บาท)	๒๕๖๘ (บาท)	๒๕๖๙ (บาท)	๒๕๗๐ (บาท)				
๕๐	ก่อสร้างถนน คสล สายควน หญ้าคา - ควนล่อน หมู่ที่ ๗	เพื่อให้ประชาชน ได้มี ถนนใช้ใ นการคมนาคม สะดวกรวดเร็ว	กว้าง ๕ เมตรยาว ๘๓๐ เมตร	๓,๑๐๖,๐๐๐					ถนน ได้ มาตรฐานมี ความสะดวก และปลอดภัย	ประชาชนเดินทาง สะดวกทำให้ลดการ เกิดอุบัติเหตุ	แผนพัฒนาหมู่บ้าน	อบต.เขาชัยสน
๕๑	ก่อสร้างถนน คสล สายควน หญ้าคา - ควนสัมพันธ์ หมู่ที่ ๗	เพื่อให้ประชาชน ได้มี ถนนใช้ใ นการคมนาคม สะดวกรวดเร็ว	กว้าง ๔ เมตรยาว ๘๓๐ เมตร	๒,๕๗๓,๐๐๐					ถนน ได้ มาตรฐานมี ความสะดวก และปลอดภัย	ประชาชนเดินทาง สะดวกทำให้ลดการ เกิดอุบัติเหตุ	แผนพัฒนาหมู่บ้าน	อบต.เขาชัยสน
๕๒	ก่อสร้างถนนคสลสายเพชร เกษม - คลองหัวหรั่ง หมู่ที่ ๘	เพื่อให้ประชาชน ได้มี ถนนใช้ใ นการคมนาคม สะดวกรวดเร็ว	กว้าง ๓ เมตร ยาว ๓๐๓ เมตร				๕๖๓,๕๘๐		ถนน ได้ มาตรฐานมี ความสะดวก และปลอดภัย	ประชาชนเดินทาง สะดวกทำให้ลดการ เกิดอุบัติเหตุ	แผนพัฒนาหมู่บ้าน	อบต.เขาชัยสน
๕๓	ก่อสร้างถนนคสลสายชาย คลอง - พานหรั่ง หมู่ที่ ๘	เพื่อให้ประชาชน ได้มี ถนนใช้ใ นการคมนาคม สะดวกรวดเร็ว	กว้าง ๓ เมตร ยาว ๑,๘๙๕ เมตร		๓,๕๒๔,๗๐๐				ถนน ได้ มาตรฐานมี ความสะดวก และปลอดภัย	ประชาชนเดินทาง สะดวกทำให้ลดการ เกิดอุบัติเหตุ	แผนพัฒนาหมู่บ้าน	อบต.เขาชัยสน

๒. บัญชีโครงการพัฒนาท้องถิ่น

รายละเอียดโครงการพัฒนา  
ที่นำมาจากแผนพัฒนาหมู่บ้านและแผนพัฒนาชุมชน  
(พ.ศ. ๒๕๖๖ - ๒๕๗๐)

องค์การบริหารส่วนตำบลเขาชัยสน

ก. ยุทธศาสตร์จังหวัดที่การเพิ่มขีดความสามารถภาคเกษตร อุตสาหกรรมต่อเนื่องจากการเกษตร และผลิตภัณฑ์ชุมชนและท้องถิ่น  
ข. ยุทธศาสตร์การพัฒนาขององค์กรปกครองส่วนท้องถิ่นในเขตจังหวัดการพัฒนาโครงสร้างพื้นฐานและ ระบบโลจิสติกส์

๑. ยุทธศาสตร์การพัฒนาด้านโครงสร้างพื้นฐาน.

ที่	โครงการ	วัตถุประสงค์	เป้าหมาย (ผลผลิตของ โครงการ)	งบประมาณ					ตัวชี้วัด (KPI)	ผลที่คาดว่าจะได้รับ	ที่มาของโครงการ	หน่วยงาน รับผิดชอบหลัก
				๒๕๖๖ (บาท)	๒๕๖๗ (บาท)	๒๕๖๘ (บาท)	๒๕๖๙ (บาท)	๒๕๗๐ (บาท)				
๕๔	ก่อสร้างถนนลาดยางสายเพชรเกษม -แม่เปี้ยะ หมู่ที่ ๘	เพื่อให้ประชาชนได้มี ถนนใช้ในการคมนาคม สะดวกรวดเร็ว	กว้าง ๕ เมตร ยาว ๑,๐๒๕ เมตร		๒,๙๗๒,๕๐๐				ถนน ได้มาตรฐานมีความสะดวกและปลอดภัย	ประชาชนเดินทางสะดวกทำให้ลดการเกิดอุบัติเหตุ	แผนพัฒนาหมู่บ้าน	อบต.เขาชัยสน
๕๕	ก่อสร้างถนน คสล สายชุมชนบ้านหัวหรั่ง (ซอย ๒) หมู่ที่ ๘	เพื่อให้ประชาชนได้มี ถนนใช้ในการคมนาคม สะดวกรวดเร็ว	กว้าง ๓ เมตร ยาว ๒๓๐ เมตร		๔๒๗,๘๐๐				ถนน ได้มาตรฐานมีความสะดวกและปลอดภัย	ประชาชนเดินทางสะดวกทำให้ลดการเกิดอุบัติเหตุ	แผนพัฒนาหมู่บ้าน	อบต.เขาชัยสน
๕๖	ก่อสร้างถนน คสล สายชุมชนบ้านหัวหรั่ง (ซอย ๓) หมู่ที่ ๘	เพื่อให้ประชาชนได้มี ถนนใช้ในการคมนาคม สะดวกรวดเร็ว	กว้าง ๓ เมตร ยาว ๖๐ เมตร	๑๑๑,๖๐๐					ถนน ได้มาตรฐานมีความสะดวกและปลอดภัย	ประชาชนเดินทางสะดวกทำให้ลดการเกิดอุบัติเหตุ	แผนพัฒนาหมู่บ้าน	อบต.เขาชัยสน
๕๗	ก่อสร้างถนนคสลสายเพชรเกษม - โคกเคี่ยม หมู่ที่ ๘	เพื่อให้ประชาชนได้มี ถนนใช้ในการคมนาคม สะดวกรวดเร็ว	กว้าง ๕ เมตร ยาว ๑,๐๐๐ เมตร			๓,๑๐๐,๐๐๐			ถนน ได้มาตรฐานมีความสะดวกและปลอดภัย	ประชาชนเดินทางสะดวกทำให้ลดการเกิดอุบัติเหตุ	แผนพัฒนาหมู่บ้าน	อบต.เขาชัยสน

๒. บัญชีโครงการพัฒนาท้องถิ่น

แบบ ผ. ๐๒/๑

รายละเอียดโครงการพัฒนา  
ที่นำมาจากแผนพัฒนาหมู่บ้านและแผนพัฒนาชุมชน  
(พ.ศ. ๒๕๖๖ - ๒๕๗๐)

องค์การบริหารส่วนตำบลเขาชัยสน

ก. ยุทธศาสตร์จังหวัดที่การเพิ่มขีดความสามารถภาคเกษตร อุตสาหกรรมต่อเนื่องจากการเกษตร และผลิตภัณฑ์ชุมชนและท้องถิ่น  
ข. ยุทธศาสตร์การพัฒนาขององค์การปกครองส่วนท้องถิ่นในเขตจังหวัดการพัฒนาโครงสร้างพื้นฐานและ ระบบโลจิสติกส์

๑. ยุทธศาสตร์การพัฒนาด้านโครงสร้างพื้นฐาน.

ที่	โครงการ	วัตถุประสงค์	เป้าหมาย (ผลผลิตของ โครงการ)	งบประมาณ					ตัวชี้วัด (KPI)	ผลที่คาดว่าจะ ได้รับ	ที่มาของโครงการ	หน่วยงาน รับผิดชอบหลัก
				๒๕๖๖ (บาท)	๒๕๖๗ (บาท)	๒๕๖๘ (บาท)	๒๕๖๙ (บาท)	๒๕๗๐ (บาท)				
๕๘	ก่อสร้างระบบประปาขนาดใหญ่บ้านหัวหรั่ง(ลูกที่๒) หมู่ที่ ๘	เพื่อให้ประชาชนมีน้ำอุปโภค บริโภค	ก่อสร้างระบบประปาขนาดใหญ่	๕,๒๑๑,๐๐๐					ก่อสร้างระบบประปา จำนวน ๑ แห่ง	ประชาชนมีน้ำใช้ในการอุปโภคบริโภคอย่างเพียงพอมากขึ้น	แผนพัฒนาหมู่บ้าน	อบต.เขาชัยสน
๕๙	ปรับปรุงซ่อมแซมระบบประปาขนาดกลางบ้านหัวหรั่ง (ลูกที่๒)หมู่ที่ ๘	เพื่อให้ประชาชนมีน้ำอุปโภค บริโภค	ปรับปรุงซ่อมแซมระบบประปา	๑,๒๖๘,๐๐๐					ปรับปรุงซ่อมแซมระบบประปา จำนวน ๑ แห่ง	ประชาชนมีน้ำใช้ในการอุปโภคบริโภคอย่างเพียงพอมากขึ้น	แผนพัฒนาหมู่บ้าน	อบต.เขาชัยสน
๖๐	ปรับปรุงระบบประปาหมู่บ้าน หมู่ที่ ๘	เพื่อให้ประชาชนมีน้ำอุปโภค บริโภค	ปรับปรุงระบบประปา			๒๐๐,๐๐๐			ปรับปรุงระบบประปาหมู่บ้าน จำนวน ๑ แห่ง	ประชาชนมีน้ำใช้ในการอุปโภคบริโภคอย่างเพียงพอมากขึ้น	แผนพัฒนาหมู่บ้าน	อบต.เขาชัยสน
๖๑	ก่อสร้างถนนคสล.สายหน้าควน - เกาะทองสม หมู่ที่ ๙	เพื่อให้ประชาชนได้มี ถนนใช้ในการคมนาคม สะดวกรวดเร็ว	กว้าง ๓ เมตร ยาว ๑,๔๐๕ เมตร		๒,๖๑๓,๓๐๐				ถนนได้มาตรฐานมีความสะดวกและปลอดภัย	ประชาชนเดินทางสะดวกทำให้ลดการเกิดอุบัติเหตุ	แผนพัฒนาหมู่บ้าน	อบต.เขาชัยสน

๒. บัญชีโครงการพัฒนาท้องถิ่น

แบบ ผ. ๐๒/๑

รายละเอียดโครงการพัฒนา  
ที่นำมาจากแผนพัฒนาหมู่บ้านและแผนพัฒนาชุมชน  
(พ.ศ. ๒๕๖๖ - ๒๕๗๐)  
องค์การบริหารส่วนตำบลเขาชัยสน

ก. ยุทธศาสตร์จังหวัดที่การเพิ่มขีดความสามารถภาคเกษตร อุตสาหกรรมต่อเนื่องจากการเกษตร และผลิตภัณฑ์ชุมชนและท้องถิ่น  
ข. ยุทธศาสตร์การพัฒนาขององค์การปกครองส่วนท้องถิ่นในเขตจังหวัดการพัฒนาโครงสร้างพื้นฐานและ ระบบโลจิสติกส์

๑. ยุทธศาสตร์การพัฒนาด้านโครงสร้างพื้นฐาน.

ที่	โครงการ	วัตถุประสงค์	เป้าหมาย (ผลผลิตของ โครงการ)	งบประมาณ					ตัวชี้วัด (KPI)	ผลที่คาดว่าจะ ได้รับ	ที่มาของโครงการ	หน่วยงาน รับผิดชอบหลัก
				๒๕๖๖ (บาท)	๒๕๖๗ (บาท)	๒๕๖๘ (บาท)	๒๕๖๙ (บาท)	๒๕๗๐ (บาท)				
๖๒	ก่อสร้างถนนคสล.สายควน ยาน - หนองปลิง หมู่ที่ ๙	เพื่อให้ประชาชน ได้มี ถนนใช้ใน การคมนาคม สะดวกรวดเร็ว	กว้าง ๔ เมตร ยาว ๘๕๐ เมตร				๒,๑๐๘,๐๐๐		ถนน ได้ มาตรฐานมี ความสะดวก และปลอดภัย	ประชาชนเดินทาง สะดวกทำให้ลดการ เกิดอุบัติเหตุ	แผนพัฒนาหมู่บ้าน	อบต.เขาชัยสน
๖๓	ก่อสร้างถนนคสล.สายท่าวัง - เตาถ่าน หมู่ที่ ๙	เพื่อให้ประชาชน ได้มี ถนนใช้ใน การคมนาคม สะดวกรวดเร็ว	กว้าง ๔ เมตร ยาว ๑๒๖ เมตร		๓๑๒,๐๐๐				ถนน ได้ มาตรฐานมี ความสะดวก และปลอดภัย	ประชาชนเดินทาง สะดวกทำให้ลดการ เกิดอุบัติเหตุ	แผนพัฒนาหมู่บ้าน	อบต.เขาชัยสน
๖๔	ก่อสร้างถนนคสล.สาย ชลประทาน - ท่าวัง หมู่ที่ ๙	เพื่อให้ประชาชน ได้มี ถนนใช้ใน การคมนาคม สะดวกรวดเร็ว	กว้าง ๓ เมตร ยาว ๑๔๑ เมตร			๒๖๒,๒๖๐			ถนน ได้ มาตรฐานมี ความสะดวก และปลอดภัย	ประชาชนเดินทาง สะดวกทำให้ลดการ เกิดอุบัติเหตุ	แผนพัฒนาหมู่บ้าน	อบต.เขาชัยสน
๖๕	ก่อสร้างถนนคสล.สายท่ากุน- ทุ่งเหียง หมู่ที่๙	เพื่อให้ประชาชน ได้มี ถนนใช้ใน การคมนาคม สะดวกรวดเร็ว	กว้าง ๔ เมตร ยาว ๑,๔๑๕ เมตร	๓,๕๐๙,๒๐๐					ถนน ได้ มาตรฐานมี ความสะดวก และปลอดภัย	ประชาชนเดินทาง สะดวกทำให้ลดการ เกิดอุบัติเหตุ	แผนพัฒนาหมู่บ้าน	อบต.เขาชัยสน

๒. บัญชีโครงการพัฒนาท้องถิ่น

แบบ ผ. ๐๒/๑

รายละเอียดโครงการพัฒนา  
ที่นำมาจากแผนพัฒนาหมู่บ้านและแผนพัฒนาชุมชน  
(พ.ศ. ๒๕๖๖ - ๒๕๗๐)

องค์การบริหารส่วนตำบลเขาชัยสน

ก. ยุทธศาสตร์จังหวัดที่การเพิ่มขีดความสามารถภาคเกษตร อุตสาหกรรมต่อเนื่องจากการเกษตร และผลิตภัณฑ์ชุมชนและท้องถิ่น  
ข. ยุทธศาสตร์การพัฒนาขององค์การปกครองส่วนท้องถิ่นในเขตจังหวัดการพัฒนาโครงสร้างพื้นฐานและ ระบบโลจิสติกส์

ที่	โครงการ	วัตถุประสงค์	เป้าหมาย (ผลผลิตของ โครงการ)	งบประมาณ					ตัวชี้วัด (KPI)	ผลที่คาดว่าจะ ได้รับ	ที่มาของโครงการ	หน่วยงาน รับผิดชอบหลัก
				๒๕๖๖ (บาท)	๒๕๖๗ (บาท)	๒๕๖๘ (บาท)	๒๕๖๙ (บาท)	๒๕๗๐ (บาท)				
๖๖	ก่อสร้างถนนคสล.สาย ชลประทาน -บ้านนายยอด หมู่ที่ ๙	เพื่อให้ประชาชน ได้มี ถนนใช้ใน การคมนาคม สะดวกรวดเร็ว	กว้าง ๔ เมตร ยาว ๘๘๒ เมตร				๒,๑๘๗,๓๖๐		ถนน ได้ มาตรฐานมี ความสะดวก และปลอดภัย	ประชาชนเดินทาง สะดวกทำให้ลดการ เกิดอุบัติเหตุ	แผนพัฒนาหมู่บ้าน	อบต.เขาชัยสน
๖๗	ก่อสร้างถนนคสล.สาย ชลประทาน-กุโม หมู่ที่ ๙	เพื่อให้ประชาชน ได้มี ถนนใช้ใน การคมนาคม สะดวกรวดเร็ว	กว้าง ๓ เมตร ยาว ๓๗๖ เมตร					๖๙๙,๓๖๐	ถนน ได้ มาตรฐานมี ความสะดวก และปลอดภัย	ประชาชนเดินทาง สะดวกทำให้ลดการ เกิดอุบัติเหตุ	แผนพัฒนาหมู่บ้าน	อบต.เขาชัยสน
๖๘	ก่อสร้างถนนคสล.สายรพช- เกาะนายมิตร หมู่ที่ ๙	เพื่อให้ประชาชน ได้มี ถนนใช้ใน การคมนาคม สะดวกรวดเร็ว	กว้าง ๓ เมตร ยาว ๑,๓๑๓ เมตร		๒,๔๔๒,๑๘๐				ถนน ได้ มาตรฐานมี ความสะดวก และปลอดภัย	ประชาชนเดินทาง สะดวกทำให้ลดการ เกิดอุบัติเหตุ	แผนพัฒนาหมู่บ้าน	อบต.เขาชัยสน
๖๙	ก่อสร้างถนนคสล.สาย ชลประทาน-เกาะนายมิตร หมู่ที่ ๙	เพื่อให้ประชาชน ได้มี ถนนใช้ใน การคมนาคม สะดวกรวดเร็ว	กว้าง ๓ เมตร ยาว ๒,๖๖๐ เมตร	๔,๙๔๗,๖๐๐					ถนน ได้ มาตรฐานมี ความสะดวก และปลอดภัย	ประชาชนเดินทาง สะดวกทำให้ลดการ เกิดอุบัติเหตุ	แผนพัฒนาหมู่บ้าน	อบต.เขาชัยสน

๑. ยุทธศาสตร์การพัฒนาด้านโครงสร้างพื้นฐาน.

๒. บัญชีโครงการพัฒนาท้องถิ่น

แบบ ผ. ๐๒/๑

รายละเอียดโครงการพัฒนา  
ที่นำมาจากแผนพัฒนาหมู่บ้านและแผนพัฒนาชุมชน  
(พ.ศ. ๒๕๖๖ - ๒๕๗๐)  
องค์การบริหารส่วนตำบลเขาชัยสน

- ก. ยุทธศาสตร์จังหวัดที่การเพิ่มขีดความสามารถภาคเกษตร อุตสาหกรรมต่อเนื่องจากการเกษตร และผลิตภัณฑ์ชุมชนและท้องถิ่น
- ข. ยุทธศาสตร์การพัฒนาขององค์กรปกครองส่วนท้องถิ่นในเขตจังหวัดการพัฒนาโครงสร้างพื้นฐานและ ระบบโลจิสติกส์
- ๑. ยุทธศาสตร์การพัฒนาด้านโครงสร้างพื้นฐาน.

ที่	โครงการ	วัตถุประสงค์	เป้าหมาย (ผลผลิตของ โครงการ)	งบประมาณ					ตัวชี้วัด (KPI)	ผลที่คาดว่าจะ ได้รับ	ที่มาของโครงการ	หน่วยงาน รับผิดชอบหลัก
				๒๕๖๖ (บาท)	๒๕๖๗ (บาท)	๒๕๖๘ (บาท)	๒๕๖๙ (บาท)	๒๕๗๐ (บาท)				
๗๐	ก่อสร้างถนนคสล.สายเพชรเกษม - ชลประทาน หมู่ที่ ๙	เพื่อให้ประชาชนได้มี ถนนใช้ในการคมนาคม สะดวกรวดเร็ว	กว้าง ๓ เมตร ยาว ๑,๑๔๒ เมตร			๒,๑๒๔,๑๒๐			ถนนได้มาตรฐานมีความสะดวกและปลอดภัย	ประชาชนเดินทางสะดวกทำให้ลดการเกิดอุบัติเหตุ	แผนพัฒนาหมู่บ้าน	อบต.เขาชัยสน
๗๑	ปรับปรุงท่อเมนประปาบ้านท่ากุลแห่งที่ ๒ หมู่ที่ ๙	เพื่อให้ประชาชนมีน้ำอุปโภค บริโภค	ปรับปรุงท่อเมนประปา	๒๐๐,๐๐๐					ปรับปรุงท่อเมนประปา จำนวน ๑ แห่ง	ประชาชนมีน้ำใช้ในการอุปโภคบริโภคอย่างเพียงพอมากขึ้น	แผนพัฒนาหมู่บ้าน	อบต.เขาชัยสน
๗๒	ขยายเขตประปาหมู่บ้าน ตัวที่ ๒ (บ้านท่ากุล) หมู่ที่ ๙	เพื่อให้ประชาชนมีน้ำอุปโภค บริโภค	ขยายเขตประปา		๒๐๐,๐๐๐				ขยายเขตประปา จำนวน ๑ แห่ง	ประชาชนมีน้ำใช้ในการอุปโภคบริโภคอย่างเพียงพอมากขึ้น	แผนพัฒนาหมู่บ้าน	อบต.เขาชัยสน
๗๓	โครงการก่อสร้างถนนสายบ้านนายไสว-หนองเยื่อ(ตัดใหม่) หมู่ที่ ๑๐	เพื่อให้ประชาชนได้มี ถนนใช้ในการคมนาคม สะดวกรวดเร็ว	กว้าง ๓ เมตร ยาว ๒,๖๖๐ เมตร				๑,๓๙๖,๕๐๐		ถนนได้มาตรฐานมีความสะดวกและปลอดภัย	ประชาชนเดินทางสะดวกทำให้ลดการเกิดอุบัติเหตุ	แผนพัฒนาหมู่บ้าน	อบต.เขาชัยสน

๒. บัญชีโครงการพัฒนาท้องถิ่น

แบบ ผ. ๐๒/๑

รายละเอียดโครงการพัฒนา  
ที่นำมาจากแผนพัฒนาหมู่บ้านและแผนพัฒนาชุมชน  
(พ.ศ. ๒๕๖๖ - ๒๕๗๐)

องค์การบริหารส่วนตำบลเขาชัยสน

ก. ยุทธศาสตร์จังหวัดที่การเพิ่มขีดความสามารถภาคเกษตร อุตสาหกรรมต่อเนื่องจากการเกษตร และผลิตภัณฑ์ชุมชนและท้องถิ่น  
ข. ยุทธศาสตร์การพัฒนาขององค์กรปกครองส่วนท้องถิ่นในเขตจังหวัดการพัฒนาโครงสร้างพื้นฐานและ ระบบโลจิสติกส์

๑. ยุทธศาสตร์การพัฒนาด้านโครงสร้างพื้นฐาน.

ที่	โครงการ	วัตถุประสงค์	เป้าหมาย (ผลผลิตของ โครงการ)	งบประมาณ					ตัวชี้วัด (KPI)	ผลที่คาดว่าจะได้รับ	ที่มาของโครงการ	หน่วยงาน รับผิดชอบหลัก
				๒๕๖๖ (บาท)	๒๕๖๗ (บาท)	๒๕๖๘ (บาท)	๒๕๖๙ (บาท)	๒๕๗๐ (บาท)				
๗๔	โครงการก่อสร้างเหมืองส่งน้ำ คสล.สายบ้านนายไสว-หนองเยื่อ หมู่ที่ ๑๐	เพื่อระบายน้ำท่วม ขัง พื้นที่เพาะปลูก และส่งเสริม การเกษตร	กว้าง ๒ เมตร ยาว ๑,๐๐๐ เมตร	๒๐๐,๐๐๐					ร้อยละของ การแก้ปัญหา น้ำท่วมและ ส่งเสริม การเกษตร	ประชาชนกักเก็บน้ำไว้ ใช้เพื่อทำการ เกษตรกรรมในช่วงฤดู แล้งมากขึ้น	แผนพัฒนาหมู่บ้าน	อบต.เขาชัยสน
๗๕	ขยายเขตประปาภูมิภาค หมู่ที่ ๑๐	เพื่อให้ประชาชนมี น้ำ อุปโภค บริโภค	ขยายเขตประปา ภูมิภาค		๒๐๐,๐๐๐				ขยายเขต ประปาภูมิภาค จำนวน ๑ แห่ง	ประชาชนมีน้ำใช้ใน การอุปโภคบริโภค อย่างเพียงพอมากขึ้น	แผนพัฒนาหมู่บ้าน	อบต.เขาชัยสน
๗๖	ก่อสร้างอาคารเอนกประสงค์ หมู่ที่ ๑๐	เพื่อให้ประชาชนมี สถานที่ทำ กิจกรรมของ หมู่บ้าน	อาคารเอนกประสงค์			๑,๐๐๐,๐๐๐			อาคาร เอนกประสงค์	ประชาชนมีสถานที่ทำ กิจกรรมของหมู่บ้าน	แผนพัฒนาหมู่บ้าน	อบต.เขาชัยสน
๗๗	ก่อสร้างถนนลาดยางสายสำนัก สงฆ์ - ส.ป.ก. หมู่ที่ ๑๑	เพื่อให้ประชาชน ได้มีถนนใช้ในการ คมนาคมสะดวก รวดเร็ว	กว้าง ๕ เมตร ยาว ๑,๒๗๘ เมตร	๔,๑๘๔,๐๐๐					ถนนได้ มาตรฐานมี ความสะดวก และปลอดภัย	ประชาชนเดินทาง สะดวกทำให้ลดการ เกิดอุบัติเหตุ	แผนพัฒนาหมู่บ้าน	อบต.เขาชัยสน

๒. บัญชีโครงการพัฒนาท้องถิ่น

แบบ ผ. ๐๒/๑

รายละเอียดโครงการพัฒนา  
ที่นำมาจากแผนพัฒนาหมู่บ้านและแผนพัฒนาชุมชน  
(พ.ศ. ๒๕๖๖ - ๒๕๗๐)

องค์การบริหารส่วนตำบลเขาชัยสน

ก. ยุทธศาสตร์จังหวัดที่การเพิ่มขีดความสามารถภาคเกษตร อุตสาหกรรมต่อเนื่องจากการเกษตร และผลิตภัณฑ์ชุมชนและท้องถิ่น

ข. ยุทธศาสตร์การพัฒนาขององค์กรปกครองส่วนท้องถิ่นในเขตจังหวัดการพัฒนาโครงสร้างพื้นฐานและ ระบบโลจิสติกส์

๑. ยุทธศาสตร์การพัฒนาด้านโครงสร้างพื้นฐาน.

ที่	โครงการ	วัตถุประสงค์	เป้าหมาย (ผลผลิตของ โครงการ)	งบประมาณ					ตัวชี้วัด (KPI)	ผลที่คาดว่าจะ ได้รับ	ที่มาของโครงการ	หน่วยงาน รับผิดชอบหลัก
				๒๕๖๖ (บาท)	๒๕๖๗ (บาท)	๒๕๖๘ (บาท)	๒๕๖๙ (บาท)	๒๕๗๐ (บาท)				
๗๘	ก่อสร้างถนนคสล.สายทุ่ง สลำ - สะพานแย หมู่ที่ ๑๑,๑๔	เพื่อให้ประชาชน ได้มี ถนนใช้ในการ คมนาคม สะดวกรวดเร็ว	กว้าง ๕ เมตร ยาว ๘๔๐ เมตร	๓,๑๙๗,๐๐๐					ถนนได้ มาตรฐานมี ความสะดวก และปลอดภัย	ประชาชนเดินทาง สะดวกทำให้ลดการ เกิดอุบัติเหตุ	แผนพัฒนาหมู่บ้าน	อบต.เขาชัยสน
๗๙	ก่อสร้างถนน คสล.สายศาลา ร่วมใจ - ศาลาหมู่บ้าน หมู่ที่ ๑๑	เพื่อให้ประชาชน ได้มี ถนนใช้ในการ คมนาคม สะดวกรวดเร็ว	กว้าง ๔ เมตร ยาว ๔๐ เมตร	๑๐๐,๐๐๐					ถนนได้ มาตรฐานมี ความสะดวก และปลอดภัย	ประชาชนเดินทาง สะดวกทำให้ลดการ เกิดอุบัติเหตุ	แผนพัฒนาหมู่บ้าน	อบต.เขาชัยสน
๘๐	ก่อสร้างถนนคสล.สาย ชลประทาน - ร.พ.ช.หมู่ที่ ๑๑,๕	เพื่อให้ประชาชน ได้มี ถนนใช้ในการ คมนาคม สะดวกรวดเร็ว	กว้าง ๕ เมตร ยาว ๒,๐๐๐ เมตร					๖,๒๐๐,๐๐๐	ถนนได้ มาตรฐานมี ความสะดวก และปลอดภัย	ประชาชนเดินทาง สะดวกทำให้ลดการ เกิดอุบัติเหตุ	แผนพัฒนาหมู่บ้าน	อบต.เขาชัยสน
๘๑	ปรับปรุงท่อเมนท่อประปา สายทุ่งเหาะ หมู่ที่ ๑๑	เพื่อให้ประชาชน มีน้ำ อุปโภค บริโภค	ปรับปรุงท่อเมนท่อ ประปา			๒๐๐,๐๐๐			ปรับปรุงท่อ เมนท่อ ประปา จำนวน ๑ แห่ง	ประชาชนมีน้ำใช้ใน การอุปโภคบริโภค อย่างเพียงพอมาก ขึ้น	แผนพัฒนาหมู่บ้าน	อบต.เขาชัยสน

๒. บัญชีโครงการพัฒนาท้องถิ่น

แบบ ผ. ๐๒/๑

รายละเอียดโครงการพัฒนา  
ที่นำมาจากแผนพัฒนาหมู่บ้านและแผนพัฒนาชุมชน  
(พ.ศ. ๒๕๖๖ - ๒๕๗๐)

องค์การบริหารส่วนตำบลเขาชัยสน

ก. ยุทธศาสตร์จังหวัดที่การเพิ่มขีดความสามารถภาคเกษตร อุตสาหกรรมต่อเนื่องจากการเกษตร และผลิตภัณฑ์ชุมชนและท้องถิ่น

ข. ยุทธศาสตร์การพัฒนาขององค์กรปกครองส่วนท้องถิ่นในเขตจังหวัดการพัฒนาโครงสร้างพื้นฐานและ ระบบโลจิสติกส์

๑. ยุทธศาสตร์การพัฒนาด้านโครงสร้างพื้นฐาน.

ที่	โครงการ	วัตถุประสงค์	เป้าหมาย (ผลผลิตของ โครงการ)	งบประมาณ					ตัวชี้วัด (KPI)	ผลที่คาดว่าจะได้รับ	ที่มาของโครงการ	หน่วยงาน รับผิดชอบหลัก
				๒๕๖๖ (บาท)	๒๕๖๗ (บาท)	๒๕๖๘ (บาท)	๒๕๖๙ (บาท)	๒๕๗๐ (บาท)				
๘๒	ปรับปรุงท่อเมนท่อประปา สายทุ่งสลา หมู่ที่ ๑๑	เพื่อให้ประชาชน มีน้ำ อุปโภค บริโภค	ปรับปรุงท่อเมนท่อ ประปา			๑๐๐,๐๐๐			ปรับปรุงท่อ เมน ท่อ ประปา จำนวน ๑ แห่ง	ประชาชนมีน้ำใช้ใน การอุปโภคบริโภค อย่างเพียงพอมาก ขึ้น	แผนพัฒนาหมู่บ้าน	อบต.เขาชัยสน
๘๓	ปรับปรุงท่อเมนท่อประปา สายป่ายูง หมู่ที่ ๑๑	เพื่อให้ประชาชน มีน้ำ อุปโภค บริโภค	ปรับปรุงท่อเมนท่อ ประปา		๑๐๐,๐๐๐				ปรับปรุงท่อ เมน ท่อ ประปา จำนวน ๑ แห่ง	ประชาชนมีน้ำใช้ใน การอุปโภคบริโภค อย่างเพียงพอมาก ขึ้น	แผนพัฒนาหมู่บ้าน	อบต.เขาชัยสน
๘๔	ปรับปรุงซ่อมสร้าง ถนนลาดยางสายปากทาง เกาะทองสม-ควนอ้ายเม่น หมู่ ที่ ๑๒	เพื่อให้ประชาชน ได้มี ถนนใช้ใน การคมนาคม สะดวกรวดเร็ว	กว้าง ๔ เมตร ยาว ๘๐๐ เมตร	๑,๘๕๖,๐๐๐					ถนนได้ มาตรฐานมี ความสะดวก และปลอดภัย	ประชาชนเดินทาง สะดวกทำให้ลดการ เกิดอุบัติเหตุ	แผนพัฒนาหมู่บ้าน	อบต.เขาชัยสน
๘๕	ก่อสร้างถนน คสล.สายศาลา สามัคคีธรรม-ปลวกกู หมู่ที่ ๑๒	เพื่อให้ประชาชน ได้มี ถนนใช้ใน การคมนาคม สะดวกรวดเร็ว	กว้าง ๔ เมตร ยาว ๑,๑๘๙ เมตร					๒,๙๔๘,๗๒๐	ถนนได้ มาตรฐานมี ความสะดวก และปลอดภัย	ประชาชนเดินทาง สะดวกทำให้ลดการ เกิดอุบัติเหตุ	แผนพัฒนาหมู่บ้าน	อบต.เขาชัยสน

๒. บัญชีโครงการพัฒนาท้องถิ่น

แบบ ผ. ๐๒/๑

รายละเอียดโครงการพัฒนา  
ที่นำมาจากแผนพัฒนาหมู่บ้านและแผนพัฒนาชุมชน  
(พ.ศ. ๒๕๖๖ - ๒๕๗๐)

องค์การบริหารส่วนตำบลเขาชัยสน

ก. ยุทธศาสตร์จังหวัดที่การเพิ่มขีดความสามารถภาคเกษตร อุตสาหกรรมต่อเนื่องจากการเกษตร และผลิตภัณฑ์ชุมชนและท้องถิ่น

ข. ยุทธศาสตร์การพัฒนาขององค์กรปกครองส่วนท้องถิ่นในเขตจังหวัดการพัฒนาโครงสร้างพื้นฐานและ ระบบโลจิสติกส์

๑. ยุทธศาสตร์การพัฒนาด้านโครงสร้างพื้นฐาน.

ที่	โครงการ	วัตถุประสงค์	เป้าหมาย (ผลผลิตของ โครงการ)	งบประมาณ					ตัวชี้วัด (KPI)	ผลที่คาดว่าจะได้รับ	ที่มาของโครงการ	หน่วยงาน รับผิดชอบหลัก
				๒๕๖๖ (บาท)	๒๕๖๗ (บาท)	๒๕๖๘ (บาท)	๒๕๖๙ (บาท)	๒๕๗๐ (บาท)				
๘๖	ก่อสร้างบุกเบิกถนนสายคลอง เคี่ยม-ทุ่งเคียนหมู่ที่ ๑๒	เพื่อให้ประชาชน ได้มี ถนนใช้ใ นการคมนาคม สะดวกรวดเร็ว	กว้าง ๔ เมตร ยาว ๔๒๗ เมตร		๒๙๘,๙๐๐				ถนนได้ มาตรฐานมี ความสะดวก และปลอดภัย	ประชาชนเดินทาง สะดวกทำให้ลดการ เกิดอุบัติเหตุ	แผนพัฒนาหมู่บ้าน	อบต.เขาชัยสน
๘๗	ปรับปรุงถนนสายปลวกกู-ตัน เหม็นขุนหมู่ที่ ๑๒	เพื่อให้ประชาชน ได้มี ถนนใช้ใ นการคมนาคม สะดวกรวดเร็ว	กว้าง ๔ เมตร ยาว ๘๐๐ เมตร					๕๖๐,๐๐๐	ถนนได้ มาตรฐานมี ความสะดวก และปลอดภัย	ประชาชนเดินทาง สะดวกทำให้ลดการ เกิดอุบัติเหตุ	แผนพัฒนาหมู่บ้าน	อบต.เขาชัยสน
๘๘	ก่อสร้างถนนคสล.สายปาก ทางเกาะทองสม-ควนไถ่ หมู่ที่ ๑๒,๗	เพื่อให้ประชาชน ได้มี ถนนใช้ใ นการคมนาคม สะดวกรวดเร็ว	กว้าง ๕ เมตร ยาว ๑,๘๖๓ เมตร	๗,๒๗๙,๐๐๐					ถนนได้ มาตรฐานมี ความสะดวก และปลอดภัย	ประชาชนเดินทาง สะดวกทำให้ลดการ เกิดอุบัติเหตุ	แผนพัฒนาหมู่บ้าน	อบต.เขาชัยสน
๘๙	ก่อสร้างท่อเหลี่ยมห้วยน้ำเย็น สายศาลาสามัคคีธรรม-ปลวก กู หมู่ที่ ๑๒	เพื่อระบายน้ำ ท่วมขังพื้นที่ เพาะปลูกและส่งเสริม การเกษตร	กว้าง ๔ เมตร ยาว ๑,๒๗๘ เมตร			๒๐๐,๐๐๐			ร้อยละของ การแก้ปัญหา น้ำท่วมและ ส่งเสริม การเกษตร	เพิ่มประสิทธิภาพ การระบายน้ำและ แก้ปัญหาหน้าท่วม	แผนพัฒนาหมู่บ้าน	อบต.เขาชัยสน

๒. บัญชีโครงการพัฒนาท้องถิ่น

แบบ ผ. ๐๒/๑

รายละเอียดโครงการพัฒนา  
ที่นำมาจากแผนพัฒนาหมู่บ้านและแผนพัฒนาชุมชน  
(พ.ศ. ๒๕๖๖ - ๒๕๗๐)

องค์การบริหารส่วนตำบลเขาชัยสน

- ก. ยุทธศาสตร์จังหวัดที่การเพิ่มขีดความสามารถภาคเกษตร อุตสาหกรรมต่อเนื่องจากการเกษตร และผลิตภัณฑ์ชุมชนและท้องถิ่น  
 ข. ยุทธศาสตร์การพัฒนาขององค์กรปกครองส่วนท้องถิ่นในเขตจังหวัดการพัฒนาโครงสร้างพื้นฐานและ ระบบโลจิสติกส์  
 ๑. ยุทธศาสตร์การพัฒนาด้านโครงสร้างพื้นฐาน.

ที่	โครงการ	วัตถุประสงค์	เป้าหมาย (ผลผลิตของ โครงการ)	งบประมาณ					ตัวชี้วัด (KPI)	ผลที่คาดว่าจะได้รับ	ที่มาของโครงการ	หน่วยงาน รับผิดชอบหลัก
				๒๕๖๖ (บาท)	๒๕๖๗ (บาท)	๒๕๖๘ (บาท)	๒๕๖๙ (บาท)	๒๕๗๐ (บาท)				
๙๐	ก่อสร้างถนน คสล.สายโคกลาน- ชายคลอง ม.๑๓	เพื่อให้ประชาชน ได้มี ถนนใช้ในการคมนาคม สะดวกรวดเร็ว	กว้าง ๓ เมตร ยาว ๘๓ เมตร		๑,๕๔,๓๘๐				ถนน ได้ มาตรฐานมี ความสะดวก และปลอดภัย	ประชาชนเดินทาง สะดวกทำให้ลดการ เกิดอุบัติเหตุ	แผนพัฒนาหมู่บ้าน	อบต.เขาชัยสน
๙๑	ปรับปรุงถนนสายทอนคลอง - โคหญ้าคา หมู่ที่ ๑๓	เพื่อให้ประชาชน ได้มี ถนนใช้ในการคมนาคม สะดวกรวดเร็ว	กว้าง ๓ เมตร ยาว ๕๖๙ เมตร		๑,๐๕๘,๓๔๐				ถนน ได้ มาตรฐานมี ความสะดวก และปลอดภัย	ประชาชนเดินทาง สะดวกทำให้ลดการ เกิดอุบัติเหตุ	แผนพัฒนาหมู่บ้าน	อบต.เขาชัยสน
๙๒	ก่อสร้างถนน คสล.สาย หนองหรั่ง - ชายคลอง ม.๑๓	เพื่อให้ประชาชน ได้มี ถนนใช้ในการคมนาคม สะดวกรวดเร็ว	กว้าง ๔ เมตร ยาว ๘๐๐ เมตร	๑,๙๘๔,๐๐๐					ถนน ได้ มาตรฐานมี ความสะดวก และปลอดภัย	ประชาชนเดินทาง สะดวกทำให้ลดการ เกิดอุบัติเหตุ	แผนพัฒนาหมู่บ้าน	อบต.เขาชัยสน
๙๓	ปรับปรุงซ่อมแซมระบบ ประปาหมู่บ้านผิวดินขนาด กลาง บ้านนางหลง หมู่ที่ ๑๓,๔	เพื่อให้ประชาชน มีน้ำ อุปโภค บริโภค	ปรับปรุงซ่อมแซม ระบบประปา	๖,๐๑๑,๐๐๐					ปรับปรุง ซ่อมแซม ระบบประปา จำนวน ๑ แห่ง	ประชาชนมีน้ำใช้ ในการอุปโภคบริโภค อย่างเพียงพอมาก ขึ้น	แผนพัฒนาหมู่บ้าน	อบต.เขาชัยสน

๒. บัญชีโครงการพัฒนาท้องถิ่น

แบบ ผ. ๐๒/๑

รายละเอียดโครงการพัฒนา  
ที่นำมาจากแผนพัฒนาหมู่บ้านและแผนพัฒนาชุมชน  
(พ.ศ. ๒๕๖๖ - ๒๕๗๐)

องค์การบริหารส่วนตำบลเขาชัยสน

ก. ยุทธศาสตร์จังหวัดที่การเพิ่มขีดความสามารถภาคเกษตร อุตสาหกรรมต่อเนื่องจากการเกษตร และผลิตภัณฑ์ชุมชนและท้องถิ่น  
ข. ยุทธศาสตร์การพัฒนาขององค์กรปกครองส่วนท้องถิ่นในเขตจังหวัดการพัฒนาโครงสร้างพื้นฐานและ ระบบโลจิสติกส์

๑. ยุทธศาสตร์การพัฒนาด้านโครงสร้างพื้นฐาน.

ที่	โครงการ	วัตถุประสงค์	เป้าหมาย (ผลผลิตของ โครงการ)	งบประมาณ					ตัวชี้วัด (KPI)	ผลที่คาดว่าจะได้รับ	ที่มาของโครงการ	หน่วยงาน รับผิดชอบหลัก
				๒๕๖๖ (บาท)	๒๕๖๗ (บาท)	๒๕๖๘ (บาท)	๒๕๖๙ (บาท)	๒๕๗๐ (บาท)				
๙๔	ก่อสร้างถนนคสล.สายเพชรเกษม-สะพานแย หมู่ที่ ๑๔	เพื่อให้ประชาชนได้มี ถนนใช้ในการคมนาคม สะดวกรวดเร็ว	กว้าง ๕ เมตร ยาว ๘๕๗ เมตร	๓,๑๔๐,๐๐๐					ถนน ได้มาตรฐานมีความสะดวกและปลอดภัย	ประชาชนเดินทางสะดวกทำให้ลดการเกิดอุบัติเหตุ	แผนพัฒนาหมู่บ้าน	อบต.เขาชัยสน
๙๕	ก่อสร้างถนนคสล.สายชลประทาน - โค้งตาเงิน หมู่ที่ ๑๔	เพื่อให้ประชาชนได้มี ถนนใช้ในการคมนาคม สะดวกรวดเร็ว	กว้าง ๔ เมตร ยาว ๓๓๔ เมตร			๘๒๘,๓๒๐			ถนน ได้มาตรฐานมีความสะดวกและปลอดภัย	ประชาชนเดินทางสะดวกทำให้ลดการเกิดอุบัติเหตุ	แผนพัฒนาหมู่บ้าน	อบต.เขาชัยสน
๙๖	ก่อสร้างถนนคสล.สายชลประทาน - ใต้สายไฟ หมู่ที่ ๑๔	เพื่อให้ประชาชนได้มี ถนนใช้ในการคมนาคม สะดวกรวดเร็ว	กว้าง ๔ เมตร ยาว ๑,๐๒๒ เมตร		๒,๕๓๔,๕๖๐				ถนน ได้มาตรฐานมีความสะดวกและปลอดภัย	ประชาชนเดินทางสะดวกทำให้ลดการเกิดอุบัติเหตุ	แผนพัฒนาหมู่บ้าน	อบต.เขาชัยสน
๙๗	ก่อสร้างถนนคสล.สายชลประทาน - ป่าไอน หมู่ที่ ๑๔	เพื่อให้ประชาชนได้มี ถนนใช้ในการคมนาคม สะดวกรวดเร็ว	กว้าง ๔ เมตร ยาว ๑๘๕ เมตร				๔๕๘,๘๐๐		ถนน ได้มาตรฐานมีความสะดวกและปลอดภัย	ประชาชนเดินทางสะดวกทำให้ลดการเกิดอุบัติเหตุ	แผนพัฒนาหมู่บ้าน	อบต.เขาชัยสน

๒. บัญชีโครงการพัฒนาท้องถิ่น

แบบ ผ. ๐๒/๑

รายละเอียดโครงการพัฒนา  
ที่นำมาจากแผนพัฒนาหมู่บ้านและแผนพัฒนาชุมชน  
(พ.ศ. ๒๕๖๖ - ๒๕๗๐)

องค์การบริหารส่วนตำบลเขาชัยสน

ก. ยุทธศาสตร์จังหวัดที่การเพิ่มขีดความสามารถภาคเกษตร อุตสาหกรรมต่อเนื่องจากการเกษตร และผลิตภัณฑ์ชุมชนและท้องถิ่น  
ข. ยุทธศาสตร์การพัฒนาขององค์กรปกครองส่วนท้องถิ่นในเขตจังหวัดการพัฒนาโครงสร้างพื้นฐานและ ระบบโลจิสติกส์

๑. ยุทธศาสตร์การพัฒนาด้านโครงสร้างพื้นฐาน

ที่	โครงการ	วัตถุประสงค์	เป้าหมาย (ผลผลิตของ โครงการ)	งบประมาณ					ตัวชี้วัด (KPI)	ผลที่คาดว่าจะ ได้รับ	ที่มาของโครงการ	หน่วยงาน รับผิดชอบหลัก
				๒๕๖๖ (บาท)	๒๕๖๗ (บาท)	๒๕๖๘ (บาท)	๒๕๖๙ (บาท)	๒๕๗๐ (บาท)				
๙๘	ก่อสร้างถนนคสล.สาย รพช.- ป่าไธสง หมู่ที่ ๑๔	เพื่อให้ประชาชน ได้มี ถนนใช้ใ นการคมนาคม สะดวกรวดเร็ว	กว้าง ๔ เมตร ยาว ๑,๖๙๓ เมตร				๔,๑๙๘,๖๔๐		ถนน ได้ มาตรฐานมี ความสะดวก และปลอดภัย	ประชาชนเดินทาง สะดวกทำให้ลดการ เกิดอุบัติเหตุ	แผนพัฒนาหมู่บ้าน	อบต.เขาชัยสน
๙๙	ปรับปรุงซ่อมสร้างผิวจราจร แอสฟัลต์ติกคอนกรีตสาย ชลประทาน-บ้านครูไสว ม. ๑๔,๑๑,๖,๕	เพื่อให้ประชาชน ได้มี ถนนใช้ใ นการคมนาคม สะดวกรวดเร็ว	กว้าง ๖ เมตร ยาว ๒,๐๐๐ เมตร	๖,๙๖๐,๐๐๐					ถนน ได้ มาตรฐานมี ความสะดวก และปลอดภัย	ประชาชนเดินทาง สะดวกทำให้ลดการ เกิดอุบัติเหตุ	แผนพัฒนาหมู่บ้าน	อบต.เขาชัยสน
๑๐๐	ปรับปรุงซ่อมสร้างผิวจราจร แอสฟัลต์ติกคอนกรีตสาย เกาะอ้ายเถียม-ควนทลมา ม.,๖	เพื่อให้ประชาชน ได้มี ถนนใช้ใ นการคมนาคม สะดวกรวดเร็ว	กว้าง ๖ เมตร ยาว ๒,๕๐๐ เมตร	๘,๗๐๐,๐๐๐					ถนน ได้ มาตรฐานมี ความสะดวก และปลอดภัย	ประชาชนเดินทาง สะดวกทำให้ลดการ เกิดอุบัติเหตุ	แผนพัฒนาหมู่บ้าน	อบต.เขาชัยสน
๑๐๑	ปรับปรุง ซ่อมแซม ถนนหินผุ ลูกรังในตำบลเขาชัยสน	เพื่อให้ประชาชน ได้มี ถนนใช้ใ นการคมนาคม สะดวกรวดเร็ว	ตำบลเขาชัยสน	๑,๐๐๐,๐๐๐	๑,๐๐๐,๐๐๐	๑,๐๐๐,๐๐๐	๑,๐๐๐,๐๐๐	๑,๐๐๐,๐๐๐	ถนน ได้ มาตรฐานมี ความสะดวก และปลอดภัย	ประชาชนเดินทาง สะดวกทำให้ลดการ เกิดอุบัติเหตุ	แผนพัฒนาหมู่บ้าน	อบต.เขาชัยสน

๒. บัญชีโครงการพัฒนาท้องถิ่น

แบบ ผ. ๐๒/๑

รายละเอียดโครงการพัฒนา  
ที่นำมาจากแผนพัฒนาหมู่บ้านและแผนพัฒนาชุมชน  
(พ.ศ. ๒๕๖๖ - ๒๕๗๐)

องค์การบริหารส่วนตำบลเขาชัยสน

ก. ยุทธศาสตร์จังหวัดที่การเพิ่มขีดความสามารถภาคเกษตร อุตสาหกรรมต่อเนื่องจากการเกษตร และผลิตภัณฑ์ชุมชนและท้องถิ่น  
ข. ยุทธศาสตร์การพัฒนาขององค์กรปกครองส่วนท้องถิ่นในเขตจังหวัดการพัฒนาโครงสร้างพื้นฐานและ ระบบโลจิสติกส์

๑. ยุทธศาสตร์การพัฒนาด้านโครงสร้างพื้นฐาน.

ที่	โครงการ	วัตถุประสงค์	เป้าหมาย (ผลผลิตของ โครงการ)	งบประมาณ					ตัวชี้วัด (KPI)	ผลที่คาดว่าจะ ได้รับ	ที่มาของโครงการ	หน่วยงาน รับผิดชอบหลัก
				๒๕๖๖ (บาท)	๒๕๖๗ (บาท)	๒๕๖๘ (บาท)	๒๕๖๙ (บาท)	๒๕๗๐ (บาท)				
๑๐๒	ก่อสร้างปรับปรุง ซ่อมแซม ถนน คสล.,ลาดยาง ในตำบลเขาชัย สน	เพื่อให้ประชาชน ได้มี ถนนใช้ในการ คมนาคมสะดวก รวดเร็ว	กว้าง ๔ เมตร ยาว ๑,๖๙๓ เมตร	๑,๐๐๐,๐๐๐	๑,๐๐๐,๐๐๐	๑,๐๐๐,๐๐๐	๑,๐๐๐,๐๐๐	๑,๐๐๐,๐๐๐	ถนน ได้ มาตรฐานมี ความสะดวก และปลอดภัย	ประชาชนเดินทาง สะดวกทำให้ลดการ เกิดอุบัติเหตุ	แผนพัฒนาหมู่บ้าน	อบต.เขาชัยสน
๑๐๓	ขุดลอก ห้วย ธาร หมู่ ที่ ๕,๖,๙,๑๑,๑๒,๑๔	เพื่อระบายน้ำท่วม ซึ่ง พื้นที่เพาะปลูก และส่งเสริม การเกษตร	กว้าง ๒ เมตร ยาว ๒,๐๐๐เมตร	๑,๐๐๐,๐๐๐					ร้อยละ ของ การแก้ปัญหา น้ำท่วม และ ส่งเสริม การเกษตร	ประชาชนกักเก็บน้ำไว้ ใช้เพื่อทำการ เกษตรกรรมในช่วงฤดู แล้งมาก	แผนพัฒนาหมู่บ้าน	อบต.เขาชัยสน
๑๐๔	ขยายเขตและต่อเติมระบบ ประปาภูเขาหมู่ที่ ๗,๘,๙,๑๒ และในเขตตำบลเขาชัยสน	เพื่อให้ประชาชนมี น้ำ อุปโภค บริโภค	ขยายเขตและต่อเติม ระบบ ประปาภูเขา	๒,๐๐๐,๐๐๐					ขยายเขตและ ต่อเติมระบบ ประปาภูเขา	ประชาชนมีน้ำใช้ใน การอุปโภคบริโภค อย่างเพียงพอมากขึ้น	แผนพัฒนาหมู่บ้าน	อบต.เขาชัยสน
๑๐๕	ขยายเขตระบบประปาภูมิภาค ในเขตตำบลเขาชัยสน	เพื่อให้ประชาชนมี น้ำ อุปโภค บริโภค	ขยายเขตระบบ ประปาภูมิภาค	๒๐๐,๐๐๐					ขยายเขตระบบ ประปาภูมิภาค	ประชาชนมีน้ำใช้ใน การอุปโภคบริโภค อย่างเพียงพอมากขึ้น	แผนพัฒนาหมู่บ้าน	อบต.เขาชัยสน

บัญชีโครงการพัฒนาท้องถิ่น

รายละเอียดโครงการพัฒนา  
ที่นำมาจากแผนพัฒนาหมู่บ้านและแผนพัฒนาชุมชน  
(พ.ศ. ๒๕๖๖ - ๒๕๗๐)

องค์การบริหารส่วนตำบลเขาชัยสน

ก. ยุทธศาสตร์จังหวัดที่การเพิ่มขีดความสามารถภาคเกษตร อุตสาหกรรมต่อเนื่องจากการเกษตร และผลิตภัณฑ์ชุมชนและท้องถิ่น

ข. ยุทธศาสตร์การพัฒนาขององค์กรปกครองส่วนท้องถิ่นในเขตจังหวัดการพัฒนาโครงสร้างพื้นฐานและ ระบบโลจิสติกส์

๑. ยุทธศาสตร์การพัฒนาด้านโครงสร้างพื้นฐาน.

ที่	โครงการ	วัตถุประสงค์	เป้าหมาย (ผลผลิตของ โครงการ)	งบประมาณ					ตัวชี้วัด (KPI)	ผลที่คาดว่าจะได้รับ	ที่มาของ โครงการ	หน่วยงาน รับผิดชอบ หลัก
				๒๕๖๖ (บาท)	๒๕๖๗ (บาท)	๒๕๖๘ (บาท)	๒๕๖๙ (บาท)	๒๕๗๐ (บาท)				
๑๐๖	ขุดลอกในเขตตำบลเขาชัยสน	เพื่อระบายน้ำท่วมขังพื้นที่เพาะปลูกและส่งเสริมการเกษตร	ตำบลเขาชัยสน	๑,๐๐๐,๐๐๐	๑,๐๐๐,๐๐๐	๑,๐๐๐,๐๐๐	๑,๐๐๐,๐๐๐	๑,๐๐๐,๐๐๐	ร้อยละของการแก้ปัญหา น้ำท่วมและส่งเสริมการเกษตร	ประชาชนกักเก็บน้ำไว้ใช้เพื่อทำการเกษตรกรรมในช่วงฤดูแล้งมาก	แผนพัฒนาหมู่บ้าน	อบต.เขาชัยสน
๑๐๗	ขยายเขตระบบประปาหมู่บ้านในเขตตำบลเขาชัยสน	เพื่อให้ประชาชนมีน้ำอุปโภคบริโภค	ตำบลเขาชัยสน	๕๐๐,๐๐๐	๕๐๐,๐๐๐	๕๐๐,๐๐๐	๕๐๐,๐๐๐	๕๐๐,๐๐๐	ขยายเขตระบบประปาภูมิภาค	ประชาชนมีน้ำใช้ในการอุปโภคบริโภคอย่างเพียงพอมากขึ้น	แผนพัฒนาหมู่บ้าน	อบต.เขาชัยสน
๑๐๘	ปรับปรุงซ่อมแซมระบบประปาในเขตตำบลเขาชัยสน	เพื่อให้ประชาชนมีน้ำอุปโภคบริโภค	ตำบลเขาชัยสน	๕๐๐,๐๐๐	๕๐๐,๐๐๐	๕๐๐,๐๐๐	๕๐๐,๐๐๐	๕๐๐,๐๐๐	ปรับปรุงซ่อมแซมระบบประปา	ประชาชนมีน้ำใช้ในการอุปโภคบริโภคอย่างเพียงพอมากขึ้น	แผนพัฒนาหมู่บ้าน	อบต.เขาชัยสน

๒. บัญชีโครงการพัฒนาท้องถิ่น

แบบ ผ. ๐๒/๑

รายละเอียดโครงการพัฒนา  
ที่นำมาจากแผนพัฒนาหมู่บ้านและแผนพัฒนาชุมชน  
(พ.ศ. ๒๕๖๖ - ๒๕๗๐)

องค์การบริหารส่วนตำบลเขาชัยสน

ก. ยุทธศาสตร์จังหวัดที่การเพิ่มขีดความสามารถภาคเกษตร อุตสาหกรรมต่อเนื่องจากการเกษตร และผลิตภัณฑ์ชุมชนและท้องถิ่น

ข. ยุทธศาสตร์การพัฒนาขององค์กรปกครองส่วนท้องถิ่นในเขตจังหวัดการพัฒนาโครงสร้างพื้นฐานและ ระบบโลจิสติกส์

๑. ยุทธศาสตร์การพัฒนาด้านโครงสร้างพื้นฐาน

ที่	โครงการ	วัตถุประสงค์	เป้าหมาย (ผลผลิตของ โครงการ)	งบประมาณ					ตัวชี้วัด (KPI)	ผลที่คาดว่าจะได้รับ	ที่มาของโครงการ	หน่วยงาน รับผิดชอบหลัก
				๒๕๖๖ (บาท)	๒๕๖๗ (บาท)	๒๕๖๘ (บาท)	๒๕๖๙ (บาท)	๒๕๗๐ (บาท)				
๑๐๙	ก่อสร้างประตुरะบายน้ำ หมู่ที่ ๑๑	เพื่อระบายน้ำท่วมขังพื้นที่เพาะปลูกและส่งเสริมการเกษตร	๑ แห่ง	๕๐๐,๐๐๐					ร้อยละของการแก้ปัญหา น้ำท่วมและส่งเสริมการเกษตร	ประชาชนกักเก็บน้ำไว้ใช้เพื่อทำการเกษตรกรรมในช่วงฤดูแล้งมาก	แผนพัฒนาหมู่บ้าน	อบต.เขาชัยสน
๑๑๐	ก่อสร้างเหมืองยุเซฟส่งน้ำ หมู่ที่ ๑๑	เพื่อระบายน้ำท่วมขังพื้นที่เพาะปลูกและส่งเสริมการเกษตร	๑ แห่ง	๕๐๐,๐๐๐					ร้อยละของการแก้ปัญหา น้ำท่วมและส่งเสริมการเกษตร	ประชาชนกักเก็บน้ำไว้ใช้เพื่อทำการเกษตรกรรมในช่วงฤดูแล้งมาก	แผนพัฒนาหมู่บ้าน	อบต.เขาชัยสน
๑๑๑	ปรับปรุงระบบประปาหมู่บ้านโคกกลุ่ม หมู่ที่ ๑๑	เพื่อให้ประชาชนมีน้ำอุปโภคบริโภค	ปรับปรุงระบบประปา	๒๐๐,๐๐๐					ปรับปรุงระบบประปาหมู่บ้านจำนวน ๑ แห่ง	ประชาชนมีน้ำใช้ในการอุปโภคบริโภคอย่างเพียงพอมากขึ้น	แผนพัฒนาหมู่บ้าน	อบต.เขาชัยสน
๑๑๒	ปรับปรุงถนนใต้สายไฟ หมู่ที่ ๑๑	เพื่อให้ประชาชนได้มีถนนใช้ในการคมนาคมสะดวกรวดเร็ว	กว้าง ๔ เมตร ยาว ๑๐๐ เมตร	๒๐๐,๐๐๐					ถนนได้มาตรฐานมีความสะดวกและปลอดภัย	ประชาชนเดินทางสะดวกทำให้ลดการเกิดอุบัติเหตุ	แผนพัฒนาหมู่บ้าน	อบต.เขาชัยสน

๒. บัญชีโครงการพัฒนาท้องถิ่น

แบบ ผ. ๐๒/๑

รายละเอียดโครงการพัฒนา  
ที่นำมาจากแผนพัฒนาหมู่บ้านและแผนพัฒนาชุมชน  
(พ.ศ. ๒๕๖๖ - ๒๕๗๐)

องค์การบริหารส่วนตำบลเขาชัยสน

ก. ยุทธศาสตร์จังหวัดที่การเพิ่มขีดความสามารถภาคเกษตร อุตสาหกรรมต่อเนื่องจากการเกษตร และผลิตภัณฑ์ชุมชนและท้องถิ่น  
ข. ยุทธศาสตร์การพัฒนาขององค์กรปกครองส่วนท้องถิ่นในเขตจังหวัดการพัฒนาโครงสร้างพื้นฐานและ ระบบโลจิสติกส์

๑. ยุทธศาสตร์การพัฒนาด้านโครงสร้างพื้นฐาน

ที่	โครงการ	วัตถุประสงค์	เป้าหมาย (ผลผลิตของ โครงการ)	งบประมาณ					ตัวชี้วัด (KPI)	ผลที่คาดว่าจะ ได้รับ	ที่มาของโครงการ	หน่วยงาน รับผิดชอบหลัก
				๒๕๖๖ (บาท)	๒๕๖๗ (บาท)	๒๕๖๘ (บาท)	๒๕๖๙ (บาท)	๒๕๗๐ (บาท)				
๑๑๓	ขุดลอกจากบ้านหลวงเอียด-บ่อทราย หมู่ที่ ๑๑	เพื่อระบายน้ำท่วมขังพื้นที่เพาะปลูกและส่งเสริมการเกษตร	๑ แห่ง	๒๐๐,๐๐๐					ร้อยละของการแก้ปัญหา น้ำท่วมและส่งเสริมการเกษตร	ประชาชนกักเก็บน้ำไว้ใช้เพื่อทำการเกษตรกรรมในช่วงฤดูแล้งมาก	แผนพัฒนาหมู่บ้าน	อบต.เขาชัยสน
๑๑๔	ขุดลอกจากบ่อทราย-ป่ายูง หมู่ที่ ๑๑	เพื่อระบายน้ำท่วมขังพื้นที่เพาะปลูกและส่งเสริมการเกษตร	๑ แห่ง	๒๐๐,๐๐๐					ร้อยละของการแก้ปัญหา น้ำท่วมและส่งเสริมการเกษตร	ประชาชนกักเก็บน้ำไว้ใช้เพื่อทำการเกษตรกรรมในช่วงฤดูแล้งมาก	แผนพัฒนาหมู่บ้าน	อบต.เขาชัยสน
๑๑๕	ขุดลอกจากหน้าฝายตัวที่ ๒-ทุ่งสลำ หมู่ที่ ๑๑	เพื่อระบายน้ำท่วมขังพื้นที่เพาะปลูกและส่งเสริมการเกษตร	๑ แห่ง	๒๐๐,๐๐๐					ร้อยละของการแก้ปัญหา น้ำท่วมและส่งเสริมการเกษตร	ประชาชนกักเก็บน้ำไว้ใช้เพื่อทำการเกษตรกรรมในช่วงฤดูแล้งมาก	แผนพัฒนาหมู่บ้าน	อบต.เขาชัยสน

๒. บัญชีโครงการพัฒนาท้องถิ่น

แบบ ผ. ๐๒/๑

รายละเอียดโครงการพัฒนา  
ที่นำมาจากแผนพัฒนาหมู่บ้านและแผนพัฒนาชุมชน  
(พ.ศ. ๒๕๖๖ - ๒๕๗๐)

องค์การบริหารส่วนตำบลเขาชัยสน

ก. ยุทธศาสตร์จังหวัดที่การเพิ่มขีดความสามารถภาคเกษตร อุตสาหกรรมต่อเนื่องจากการเกษตร และผลิตภัณฑ์ชุมชนและท้องถิ่น

ข. ยุทธศาสตร์การพัฒนาขององค์กรปกครองส่วนท้องถิ่นในเขตจังหวัดการพัฒนาโครงสร้างพื้นฐานและ ระบบโลจิสติกส์

๑. ยุทธศาสตร์การพัฒนาด้านโครงสร้างพื้นฐาน.

ที่	โครงการ	วัตถุประสงค์	เป้าหมาย (ผลผลิตของ โครงการ)	งบประมาณ					ตัวชี้วัด (KPI)	ผลที่คาดว่าจะได้รับ	ที่มาของโครงการ	หน่วยงาน รับผิดชอบหลัก
				๒๕๖๖ (บาท)	๒๕๖๗ (บาท)	๒๕๖๘ (บาท)	๒๕๖๙ (บาท)	๒๕๗๐ (บาท)				
๑๑๖	ขยายเขตไฟฟ้าสาธารณะ ถนนสายศาลาร่วมใจ-ศาลา หมู่บ้าน หมู่ที่ ๑๑	เพื่อ ค ว า ม ปลอดภัยของ ผู้ใช้งานพาหนะ ในเวลากลางคืน	๑,๐๐๐ เมตร	๕๐๐,๐๐๐					ค ว า ม ปลอดภัยมี มากขึ้น	ประชาชนมีได้รับ ความปลอดภัยมาก ขึ้น	แผนพัฒนาหมู่บ้าน	กองช่าง
๑๑๗	ขยายเขตไฟฟ้าสาธารณะ ถนนสายสปก.-ชลประทาน หมู่ที่ ๑๑	เพื่อ ค ว า ม ปลอดภัยของ ผู้ใช้งานพาหนะ ในเวลากลางคืน	๑,๐๐๐ เมตร	๕๐๐,๐๐๐					ค ว า ม ปลอดภัยมี มากขึ้น	ประชาชนมีได้รับ ความปลอดภัยมาก ขึ้น	แผนพัฒนาหมู่บ้าน	กองช่าง

๒. บัญชีโครงการพัฒนาท้องถิ่น

แบบ ผ. ๐๒/๑

รายละเอียดโครงการพัฒนา  
ที่นำมาจากแผนพัฒนาหมู่บ้านและแผนพัฒนาชุมชน  
(พ.ศ. ๒๕๖๖ - ๒๕๗๐)  
องค์การบริหารส่วนตำบลเขาชัยสน

ก.ยุทธศาสตร์จังหวัดที่ ๓ การพัฒนาคนและสังคมให้มีคุณภาพ สังคมคุณธรรม สู่เมืองแห่งปัญญาและสันติสุขที่ยั่งยืน  
ข.ยุทธศาสตร์การพัฒนาขององค์กรปกครองส่วนท้องถิ่น ในเขตจังหวัด ยุทธศาสตร์ที่ ๓ การพัฒนาศักยภาพทรัพยากรมนุษย์  
๑. ยุทธศาสตร์การพัฒนาอปท. ที่ ๒ การพัฒนาด้านการส่งเสริมคุณภาพชีวิต

ที่	โครงการ	วัตถุประสงค์	เป้าหมาย (ผลผลิตของ โครงการ)	งบประมาณ					ตัวชี้วัด (KPI)	ผลที่คาดว่าจะ ได้รับ	ที่มาของโครงการ	หน่วยงาน รับผิดชอบหลัก
				๒๕๖๖ (บาท)	๒๕๖๗ (บาท)	๒๕๖๘ (บาท)	๒๕๖๙ (บาท)	๒๕๗๐ (บาท)				
๑๑๘	โครงการตรวจคัดกรองโรคเบาหวาน ความดันโลหิตสูงและปรับเปลี่ยนพฤติกรรมสุขภาพ หมู่ที่ ๑๑	เพื่อ ให้ประชาชนได้รับการคัดกรองโรคเบาหวานและโรคความดันโลหิตสูง	ประชาชนหมู่ที่ ๑๑	๕๐,๐๐๐	๕๐,๐๐๐	๕๐,๐๐๐	๕๐,๐๐๐	๕๐,๐๐๐	ร้อยละของผู้เข้ารับคัดกรอง	ประชาชนได้รับการคัดกรองโรคเบาหวานและความดันโลหิตสูง	แผนพัฒนาหมู่บ้าน	อบต.เขาชัยสน
๑๑๙	โครงการส่งเสริมการเล่นเพื่อต้านยาเสพติด หมู่ที่ ๑๑	เพื่อ เป็นการส่งเสริมให้ประชาชนมาเล่นกีฬาเพื่อสุขภาพและห่างไกลยาเสพติด	ประชาชนหมู่ที่ ๑๑	๕๐,๐๐๐	๕๐,๐๐๐	๕๐,๐๐๐	๕๐,๐๐๐	๕๐,๐๐๐	ประชาชนมีสุขภาพร่างกายแข็งแรงสมบูรณ์	ประชาชนมีสุขภาพร่างกายแข็งแรงสมบูรณ์ อันจะนำไปสู่ความปลอดภัยห่างไกลยาเสพติด	แผนพัฒนาหมู่บ้าน	อบต.เขาชัยสน
๑๒๐	โครงการส่งเสริมการเล่นดนตรีเพื่อต้านยาเสพติด หมู่ที่ ๑๑	เพื่อส่งเสริมการเล่นดนตรีต้านยาเสพติด	ประชาชนหมู่ที่ ๑๑	๑๐,๐๐๐	๑๐,๐๐๐	๑๐,๐๐๐	๑๐,๐๐๐	๑๐,๐๐๐	ยาเสพติดลดน้อยลง	เยาวชนปลอดภัยห่างไกลยาเสพติด	แผนพัฒนาหมู่บ้าน	อบต.เขาชัยสน

๒. บัญชีโครงการพัฒนาท้องถิ่น

แบบ ผ. ๐๒/๑

รายละเอียดโครงการพัฒนา  
ที่นำมาจากแผนพัฒนาหมู่บ้านและแผนพัฒนาชุมชน  
(พ.ศ. ๒๕๖๖ - ๒๕๗๐)  
องค์การบริหารส่วนตำบลเขาชัยสน

ก.ยุทธศาสตร์จังหวัดที่ ๓ การพัฒนาคนและสังคมให้มีคุณภาพ สังคมคุณธรรม สู่เมืองแห่งปัญญาและสันติสุขที่ยั่งยืน  
ข.ยุทธศาสตร์การพัฒนาขององค์กรปกครองส่วนท้องถิ่น ในเขตจังหวัด ยุทธศาสตร์ที่ ๓ การพัฒนาศักยภาพทรัพยากรมนุษย์  
๑. ยุทธศาสตร์การพัฒนาอปท. ที่ ๒ การพัฒนาด้านการส่งเสริมคุณภาพชีวิต

ที่	โครงการ	วัตถุประสงค์	เป้าหมาย (ผลผลิตของ โครงการ)	งบประมาณ					ตัวชี้วัด (KPI)	ผลที่คาดว่าจะ ได้รับ	ที่มาของโครงการ	หน่วยงาน รับผิดชอบหลัก
				๒๕๖๖ (บาท)	๒๕๖๗ (บาท)	๒๕๖๘ (บาท)	๒๕๖๙ (บาท)	๒๕๗๐ (บาท)				
๑๒๑	โครงการประเพณีวันสารทเดือน สิบ หมู่ที่ ๑๑	เพื่อ ส่ง เสริม วิ ฒ น ธ ร ร ม ป ระ เเพ ณี และ กิจกรรมต่างๆที่ดี งามของท้องถิ่นให้ มีความยั่งยืน	ประชาชนตำบลเขา ชัยสน	๓๐,๐๐๐	๓๐,๐๐๐	๓๐,๐๐๐	๓๐,๐๐๐	๓๐,๐๐๐	ร้อยละของการ ส่ ง เ ส ริ ม ความสำคัญ	กิจกรรมที่ติดตามได้รับ การสืบสานแก่คนรุ่น หลัง	แผนพัฒนาหมู่บ้าน	อบต.เขาชัยสน
๑๒๒	ส่งเสริมประเพณีลอยกระทง หมู่ที่ ๑๑	เพื่อ ส่ง เสริม วิ ฒ น ธ ร ร ม ป ระ เเพ ณี และ กิจกรรมต่างๆที่ดี งามของท้องถิ่นให้ มีความยั่งยืน	ประชาชนตำบลเขา ชัยสน	๓๐,๐๐๐	๓๐,๐๐๐	๓๐,๐๐๐	๓๐,๐๐๐	๓๐,๐๐๐	ร้อยละของการ ส่ ง เ ส ริ ม ความสำคัญ	กิจกรรมที่ติดตามได้รับ การสืบสานแก่คนรุ่น หลัง	แผนพัฒนาหมู่บ้าน	อบต.เขาชัยสน
๑๒๓	ส่งเสริมประเพณีรดน้ำผู้สูงอายุ หมู่ที่ ๑๑	เพื่อ ส่ง เสริม วิ ฒ น ธ ร ร ม ป ระ เเพ ณี และ กิจกรรมต่างๆที่ดี งามของท้องถิ่นให้ มีความยั่งยืน	ผู้สูงอายุ หมู่ที่ ๑๑	๓๐,๐๐๐	๓๐,๐๐๐	๓๐,๐๐๐	๓๐,๐๐๐	๓๐,๐๐๐	ร้อยละของการ ส่ ง เ ส ริ ม ความสำคัญ	กิจกรรมที่ติดตามได้รับ การสืบสานแก่คนรุ่น หลัง	แผนพัฒนาหมู่บ้าน	อบต.เขาชัยสน

รายละเอียดโครงการพัฒนา

แผนพัฒนาท้องถิ่น (พ.ศ. ๒๕๖๖ - ๒๕๗๐)

แบบ ผ๐๒/๒

สำหรับ โครงการที่เกินศักยภาพขององค์กรปกครองส่วนท้องถิ่น

องค์การบริหารส่วนตำบลเขาชัยสน อำเภอเขาชัยสน จังหวัดพัทลุง

ก. ยุทธศาสตร์จังหวัดที่การเพิ่มขีดความสามารถภาคเกษตร อุตสาหกรรมต่อเนื่องจากการเกษตร และผลิตภัณฑ์ชุมชนและท้องถิ่น

ข. ยุทธศาสตร์การพัฒนาขององค์กรปกครองส่วนท้องถิ่นในเขตจังหวัดการพัฒนาโครงสร้างพื้นฐานและ ระบบโลจิสติกส์

๑. ยุทธศาสตร์การพัฒนาด้านโครงสร้างพื้นฐาน.

๑.๑ แผนงานอุตสาหกรรมและการโยธา

ที่	โครงการ	วัตถุประสงค์	เป้าหมาย (ผลผลิตของ โครงการ)	งบประมาณ					ตัวชี้วัด (KPI)	ผลที่คาดว่าจะได้รับ	หน่วยงาน รับผิดชอบหลัก
				๒๕๖๖ (บาท)	๒๕๖๗ (บาท)	๒๕๖๘ (บาท)	๒๕๖๙ (บาท)	๒๕๗๐ (บาท)			
๑	โครงการก่อสร้างถนน คสล.สายควนสัมพันธ์-ควน ลิ้น หมู่ที่ ๗ ต.เขาชัยสน- ม.๓ ต.โคกม่วง	เพื่อให้ถนนได้ มาตรฐาน	กว้าง ๖ เมตร ยาว ๘๖๔ เมตร หนา ๐.๑๕ เมตร	๔,๔๕๐,๐๐๐					ร้อยละของ ประชาชน เดินทางสะดวก และอุบัติเหตุ ลดลง	ทำให้ ประชาชน เดินทางสะดวกทำให้ ลดการเกิดอุบัติเหตุ	อบจ.
๒	ปรับปรุงซ่อมสร้างผิว จราจรแอสฟัลท์ติกคอน กรีตสายเกาะอ้ายเถียม- ควนหลาม.๖	เพื่อให้ประชาชน ได้มี ถนนใช้ใน การคมนาคม สะดวกรวดเร็ว	กว้าง ๖ เมตร ยาว ๒,๕๐๐ เมตร	๘,๗๐๐,๐๐๐					ถนนได้ มาตรฐานมี ความสะดวก และปลอดภัย	ประชาชนเดินทาง สะดวกทำให้ลดการ เกิดอุบัติเหตุ	อบจ.
รวม	๒	-	-	๑๓,๑๕๐,๐๐๐	-	-	-	-	-	-	-



บัญชีครุภัณฑ์  
แผนพัฒนาท้องถิ่น (พ.ศ. ๒๕๖๖ - ๒๕๗๐)  
องค์การบริหารส่วนตำบลเขาชัยสน

ที่	แผนงาน	หมวด	ประเภท	เป้าหมาย (ผลผลิตของครุภัณฑ์)	งบประมาณ					หน่วยงาน ที่ รับผิดชอบ
					๒๕๖๖ (บาท)	๒๕๖๗ (บาท)	๒๕๖๘ (บาท)	๒๕๖๙ (บาท)	๒๕๗๐ (บาท)	
๘	อุตสาหกรรมและการโยธา	ค่าครุภัณฑ์ ที่ดินและสิ่งก่อสร้าง	ครุภัณฑ์โรงงาน	เครื่องเจีย/ตัดแบบมือถือ	๕,๓๐๐					กองช่าง
๙	อุตสาหกรรมและการโยธา	ค่าครุภัณฑ์ ที่ดินและสิ่งก่อสร้าง	ครุภัณฑ์โรงงาน	สว่านไร้สายกระแทก	๑๑,๐๐๐					กองช่าง
๑๐	อุตสาหกรรมและการโยธา	ค่าครุภัณฑ์ ที่ดินและสิ่งก่อสร้าง	ครุภัณฑ์โรงงาน	เครื่องเชื่อมไฟฟ้า	๑๑,๐๐๐					กองช่าง
๑๑	อุตสาหกรรมและการโยธา	ค่าครุภัณฑ์ ที่ดินและสิ่งก่อสร้าง	ครุภัณฑ์โรงงาน	เครื่องตัดไฟเบอร์ไฟฟ้า	๗,๘๐๐					กองช่าง

แผนพัฒนาท้องถิ่น

(พ.ศ. ๒๕๖๖ - ๒๕๗๐)

องค์การบริหารส่วนตำบลเขาชัยสน

-----

ส่วนที่ ๑ สภาพทั่วไปและข้อมูลพื้นฐาน

(๑) ด้านกายภาพ

๑) ลักษณะตั้งของหมู่บ้านหรือชุมชน

ตำบลเขาชัยสนเป็นตำบลหนึ่งใน ๕ ตำบลของอำเภอเขาชัยสน แบ่งเขตการปกครอง

ออกเป็น ๑๔ หมู่บ้าน มีอาณาบริเวณอยู่ทางทิศตะวันตกเฉียงใต้และตะวันออกเฉียงเหนือของที่ว่าการอำเภอเขาชัยสน ห่างจากที่ว่าการอำเภอเขาชัยสน ประมาณ ๒ กิโลเมตรมีเนื้อที่ทั้งหมดโดยประมาณ ๖๗.๙๒ ตารางกิโลเมตรหรือประมาณ ๔๒,๔๕๐ ไร่มีอาณาเขตติดต่อกับพื้นที่ข้างเคียงดังต่อไปนี้

ทิศเหนือ ติดต่อกับ ตำบลควนขนุนและตำบลห่านโพธิ์ อำเภอเขาชัยสน

ทิศใต้ ติดต่อกับ ตำบลท่ามะเตี๋ย, ตำบลโคกสั๊ก อำเภอบางแก้ว และตำบลแม่ขรี อำเภอตะโหมด ทิศตะวันออก ติดต่อกับ ตำบลจองถนน อำเภอเขาชัยสน และตำบลท่ามะเตี๋ย อำเภอบางแก้ว

ทิศตะวันตก ติดต่อกับ ตำบลโคกม่วง อำเภอเขาชัยสน



## ๒) ลักษณะภูมิประเทศ

ลักษณะภูมิประเทศโดยทั่วไปของตำบลเขาชัยสน ส่วนใหญ่เป็นพื้นที่ราบลุ่มกับที่เนิน ซึ่งเหมาะกับพื้นที่ทางการเกษตรกรรม เช่น การทำนา สวน ยางพารา และเลี้ยงสัตว์

-มีลำคลองธรรมชาติมี ๔ สาย

๑.คลองอีโต ไหลผ่านพื้นที่ หมู่ที่ ๙,๑ มีความยาวประมาณ ๒,๕๐๐ เมตร

๒.คลองปากเพี้ยด ไหลผ่านพื้นที่ หมู่ที่ ๘,๖,๕,๑๓,๒ มีความยาวประมาณ ๑๐,๕๐๐ เมตร

๓.ลำห้วยหาร ไหลผ่านพื้นที่ หมู่ที่ ๙,๑๔,๑๑,๖,๕ และ๗ มีความยาวประมาณ ๑๒,๐๐๐ เมตร

๔.ลำห้วยคลองเคี่ยม ไหลผ่านพื้นที่ หมู่ที่ ๗,๑๒,๘ และ๖ มีความยาวประมาณ ๘,๐๐๐ เมตร

-มีชลประทาน ๒ สาย

## ๓) ลักษณะภูมิอากาศ

สภาพภูมิอากาศมี ๒ ฤดูกาล คือ ฤดูร้อน และฤดูฝนได้รับอิทธิพลจากมรสุมตะวันออกเฉียงเหนือ และมรสุม ตะวันตกเฉียงใต้ ปริมาณน้ำฝนโดยเฉลี่ย ๑,๘๕๓.๕ มิลลิเมตรต่อปี จำนวนวันฝนตกเฉลี่ย ๑๕๔ วันต่อปี อุณหภูมิ สูงสุดเฉลี่ย ๒๙.๓ องศาเซลเซียส ในเดือนเมษายน และอุณหภูมิต่ำสุดเฉลี่ย ๒๖.๗ องศาเซลเซียส ในเดือนธันวาคม อุณหภูมิเฉลี่ยตลอดปี ๒๘.๑๔ องศาเซลเซียส ความชื้นสัมพัทธ์อยู่ระหว่าง ๗๕ - ๘๓ เปอร์เซ็นต์ โดยเฉลี่ย ๗๘.๗ เปอร์เซ็นต์ และความเร็วลมประมาณ ๑-๒ เมตรต่อวินาที ปริมาณการระเหยของน้ำประมาณ ๓.๓- ๕.๕ มิลลิเมตรต่อวัน

## (๒) ด้านการเมือง/การปกครอง

### ๑) เขตการปกครอง

-องค์การบริหารส่วนตำบลเขาชัยสน มีจำนวนหมู่บ้าน ๑๔ หมู่บ้าน

-จำนวนหมู่บ้านในเขตองค์การบริหารส่วนตำบลเขาชัยสน เต็มทั้งหมู่บ้าน ๑๑ หมู่บ้าน ได้แก่ หมู่ที่ ๑,๒,๔,๕,๖,๗,๘,๙,๑๑,๑๒,๑๔

-จำนวนหมู่บ้านในเขตองค์การบริหารส่วนตำบลบางส่วน ๓ หมู่บ้าน ได้แก่ หมู่ที่ ๓,๑๐,๑๓

ท้องถิ่นอื่นในเขตองค์การบริหารส่วนตำบลเขาชัยสนจำนวนเทศบาล ๑ แห่ง คือเทศบาลตำบลเขาชัยสน

### ๒) การเลือกตั้ง

-๑๒๕-

แบบสรุปผลการใช้สิทธิลงคะแนนเลือกตั้งนายกองค์การบริหารส่วนตำบล  
ขององค์การบริหารส่วนตำบลเขาชัยสน อำเภอเขาชัยสน จังหวัดพัทลุง  
เลือกตั้งวันที่ ๒๘ พฤศจิกายน ๒๕๖๔

จำนวนผู้มีสิทธิ เลือกตั้งใน บัญชีรายชื่อ	จำนวนผู้มีสิทธิ ที่มาแสดงตน ขอรับบัตรฯ	จำนวนบัตร เลือกตั้งที่ ได้รับมา	จำนวนบัตร เลือกตั้งที่ใช้ ลงคะแนน	จำนวนบัตรดี	จำนวนบัตรที่ท่า เครื่องหมายไม่เลือก ผู้สมัครใด	จำนวนบัตร เสีย
๘,๐๓๗	๗,๐๒๙	๘,๔๘๐	๗,๐๒๙	๖,๘๘๐	๓๐	๑๑๙

ลำดับที่	ชื่อผู้สมัคร	ได้คะแนน
๑	นายเจริญ รักราม	๓,๗๘๘
๒	นายประเสริฐ ภัยชำนาญ	๓,๐๒๕
๓	นายดำรง สาเหรัมย์	๖๗

แบบสรุปผลการใช้สิทธิลงคะแนนสมาชิกสภาองค์การบริหารส่วนตำบล เขตเลือกตั้ง ที่ ๑  
ขององค์การบริหารส่วนตำบลเขาชัยสน อำเภอเขาชัยสน จังหวัดพัทลุง  
เลือกตั้งวันที่ ๒๘ พฤศจิกายน ๒๕๖๔

จำนวนผู้มีสิทธิเลือกตั้งในบัญชีรายชื่อ	จำนวนผู้มีสิทธิที่มาแสดงตนขอรับบัตรฯ	จำนวนบัตรเลือกตั้งที่ได้รับมา	จำนวนบัตรเลือกตั้งที่ใช้ลงคะแนน	จำนวนบัตรดี	จำนวนบัตรที่ทำเครื่องหมายไม่เลือกผู้สมัครใด	จำนวนบัตรเสีย
๖๘๑	๕๙๕	๗๒๐	๕๙๕	๕๕๕	๔	๓๖

เขตเลือกตั้ง	ลำดับที่	ชื่อผู้สมัคร	ได้คะแนน
๑	๑	นายสและ เหมือนกู่	๓๖๕
	๒	นายสมทบ คำคง	๑๙๐

-๑๒๗-

แบบสรุปผลการใช้สิทธิลงคะแนนสมาชิกสภาองค์การบริหารส่วนตำบล เขตเลือกตั้ง ที่ ๒  
ขององค์การบริหารส่วนตำบลเขาชัยสน อำเภอเขาชัยสน จังหวัดพัทลุง  
เลือกตั้งวันที่ ๒๘ พฤศจิกายน ๒๕๖๔

จำนวนผู้มีสิทธิ เลือกตั้งใน บัญชีรายชื่อ	จำนวนผู้มีสิทธิ ที่มาแสดงตน ขอรับบัตรฯ	จำนวนบัตร เลือกตั้งที่ ได้รับมา	จำนวนบัตร เลือกตั้งที่ใช้ ลงคะแนน	จำนวนบัตรดี	จำนวนบัตรที่ทำ เครื่องหมายไม่เลือก ผู้สมัครใด	จำนวนบัตร เสีย
๑๖๕	๑๕๒	๒๐๐	๑๕๒	๑๔๘	๑	๓

เขตเลือกตั้ง	ลำดับที่	ชื่อผู้สมัคร	ได้คะแนน
๒	๑	นายนิคม จันทโรชิตี	๗๘
	๒	นายสมพร มิ่งสกุล	๗๐

แบบสรุปผลการใช้สิทธิลงคะแนนสมาชิกสภาองค์การบริหารส่วนตำบล เขตเลือกตั้ง ที่ ๓  
ขององค์การบริหารส่วนตำบลเขาชัยสน อำเภอเขาชัยสน จังหวัดพัทลุง  
เลือกตั้งวันที่ ๒๘ พฤศจิกายน ๒๕๖๔

จำนวนผู้มีสิทธิเลือกตั้งในบัญชีรายชื่อ	จำนวนผู้มีสิทธิที่มาแสดงตนขอรับบัตรฯ	จำนวนบัตรเลือกตั้งที่ได้รับมา	จำนวนบัตรเลือกตั้งที่ใช้ลงคะแนน	จำนวนบัตรดี	จำนวนบัตรที่ทำเครื่องหมายไม่เลือกผู้สมัครใด	จำนวนบัตรเสีย
๔๔๐	๓๙๙	๔๖๐	๓๙๙	๓๙๓	๐	๖

เขตเลือกตั้ง	ลำดับที่	ชื่อผู้สมัคร	ได้คะแนน
๓	๑	นายเสนอ ชูแจ่ม	๒๑๘
	๒	นายการุณ แดงปรก	๑๖๒
	๓	นายกิตยุตม์ หวานแก้ว	๑๓

แบบสรุปผลการใช้สิทธิลงคะแนนสมาชิกสภาองค์การบริหารส่วนตำบล เขตเลือกตั้ง ที่ ๔  
ขององค์การบริหารส่วนตำบลเขาชัยสน อำเภอเขาชัยสน จังหวัดพัทลุง  
เลือกตั้งวันที่ ๒๘ พฤศจิกายน ๒๕๖๔

จำนวนผู้มีสิทธิเลือกตั้งในบัญชีรายชื่อ	จำนวนผู้มีสิทธิที่มาแสดงตนขอรับบัตรฯ	จำนวนบัตรเลือกตั้งที่ได้รับมา	จำนวนบัตรเลือกตั้งที่ใช้ลงคะแนน	จำนวนบัตรดี	จำนวนบัตรที่ทำเครื่องหมายไม่เลือกผู้สมัครใด	จำนวนบัตรเสีย
๕๔๙	๔๔๗	๕๘๐	๔๔๗	๔๔๐	๑	๖

เขตเลือกตั้ง	ลำดับที่	ชื่อผู้สมัคร	ได้คะแนน
๔	๑	นายบุญธรรม ทิพวาริ	๑๖๘
	๒	นางละเมียด เกตุสว่างวงศ์	๑๖๓
	๓	นายเอกชัย บุญเกลี้ยง	๑๐๙

แบบสรุปผลการใช้สิทธิลงคะแนนสมาชิกสภาองค์การบริหารส่วนตำบล เขตเลือกตั้ง ที่ ๕  
ขององค์การบริหารส่วนตำบลเขาชัยสน อำเภอเขาชัยสน จังหวัดพัทลุง  
เลือกตั้งวันที่ ๒๘ พฤศจิกายน ๒๕๖๔

จำนวนผู้มีสิทธิเลือกตั้งในบัญชีรายชื่อ	จำนวนผู้มีสิทธิที่มาแสดงตนขอรับบัตรฯ	จำนวนบัตรเลือกตั้งที่ได้รับมา	จำนวนบัตรเลือกตั้งที่ใช้ลงคะแนน	จำนวนบัตรดี	จำนวนบัตรที่ทำเครื่องหมายไม่เลือกผู้สมัครใด	จำนวนบัตรเสีย
๖๖๑	๕๕๑	๗๐๐	๕๕๑	๕๑๑	๔	๓๖

เขตเลือกตั้ง	ลำดับที่	ชื่อผู้สมัคร	ได้คะแนน
๕	๑	นายมณี ชูแก้ว	๓๐๙
	๒	นายสุรพงษ์ คล้ายเลียน	๒๐๒

แบบสรุปผลการใช้สิทธิลงคะแนนสมาชิกสภาองค์การบริหารส่วนตำบล เขตเลือกตั้ง ที่ ๖  
ขององค์การบริหารส่วนตำบลเขาชัยสน อำเภอเขาชัยสน จังหวัดพัทลุง  
เลือกตั้งวันที่ ๒๘ พฤศจิกายน ๒๕๖๔

จำนวนผู้มีสิทธิเลือกตั้งในบัญชีรายชื่อ	จำนวนผู้มีสิทธิที่มาแสดงตนขอรับบัตรฯ	จำนวนบัตรเลือกตั้งที่ได้รับมา	จำนวนบัตรเลือกตั้งที่ใช้ลงคะแนน	จำนวนบัตรดี	จำนวนบัตรที่ทำเครื่องหมายไม่เลือกผู้สมัครใด	จำนวนบัตรเสีย
๗๖๒	๖๗๘	๘๐๐	๖๗๘	๖๓๑	๔	๔๓

เขตเลือกตั้ง	ลำดับที่	ชื่อผู้สมัคร	ได้คะแนน
๖	๑	นายสมวงศ์ มาสวัสดิ์	๓๓๕
	๒	นายรณเกียรติ หนูชู	๒๙๖

-๑๓๒-

แบบสรุปผลการใช้สิทธิลงคะแนนสมาชิกสภาองค์การบริหารส่วนตำบล เขตเลือกตั้ง ที่ ๗  
ขององค์การบริหารส่วนตำบลเขาชัยสน อำเภอเขาชัยสน จังหวัดพัทลุง  
เลือกตั้งวันที่ ๒๘ พฤศจิกายน ๒๕๖๔

จำนวนผู้มีสิทธิเลือกตั้งในบัญชีรายชื่อ	จำนวนผู้มีสิทธิที่มาแสดงตนขอรับบัตรฯ	จำนวนบัตรเลือกตั้งที่ได้รับมา	จำนวนบัตรเลือกตั้งที่ใช้ลงคะแนน	จำนวนบัตรดี	จำนวนบัตรที่ทำเครื่องหมายไม่เลือกผู้สมัครใด	จำนวนบัตรเสีย
๑,๐๔๕	๘๙๕	๑,๑๐๐	๘๙๕	๘๘๔	๓	๘

เขตเลือกตั้ง	ลำดับที่	ชื่อผู้สมัคร	ได้คะแนน
๗	๑	น.ส.กัลยา ด้วงทอง	๔๔๙
	๒	นายประดิษฐ์ แยกเพ็ง	๔๓๑
	๓	นายพิรัชย์ เรืองกิจยานุกูล	๔

แบบสรุปผลการใช้สิทธิลงคะแนนสมาชิกสภาองค์การบริหารส่วนตำบล เขตเลือกตั้ง ที่ ๘  
ขององค์การบริหารส่วนตำบลเขาชัยสน อำเภอเขาชัยสน จังหวัดพัทลุง  
เลือกตั้งวันที่ ๒๘ พฤศจิกายน ๒๕๖๔

จำนวนผู้มีสิทธิเลือกตั้งในบัญชีรายชื่อ	จำนวนผู้มีสิทธิที่มาแสดงตนขอรับบัตรฯ	จำนวนบัตรเลือกตั้งที่ได้รับมา	จำนวนบัตรเลือกตั้งที่ใช้ลงคะแนน	จำนวนบัตรดี	จำนวนบัตรที่ทำเครื่องหมายไม่เลือกผู้สมัครใด	จำนวนบัตรเสีย
๙๓๘	๗๗๙	๙๖๐	๗๗๙	๗๒๐	๕	๕๔

เขตเลือกตั้ง	ลำดับที่	ชื่อผู้สมัคร	ได้คะแนน
๘	๑	นายวันชาติ เพ็งโอ	๔๓๕
	๒	น.ส.ธัญชา เหมือนกู่	๒๘๕

แบบสรุปผลการใช้สิทธิลงคะแนนสมาชิกสภาองค์การบริหารส่วนตำบล เขตเลือกตั้ง ที่ ๙  
ขององค์การบริหารส่วนตำบลเขาชัยสน อำเภอเขาชัยสน จังหวัดพัทลุง  
เลือกตั้งวันที่ ๒๘ พฤศจิกายน ๒๕๖๔

จำนวนผู้มีสิทธิเลือกตั้งในบัญชีรายชื่อ	จำนวนผู้มีสิทธิที่มาแสดงตนขอรับบัตรฯ	จำนวนบัตรเลือกตั้งที่ได้รับมา	จำนวนบัตรเลือกตั้งที่ใช้ลงคะแนน	จำนวนบัตรดี	จำนวนบัตรที่ทำเครื่องหมายไม่เลือกผู้สมัครใด	จำนวนบัตรเสีย
๘๖๖	๗๖๙	๙๐๐	๗๖๙	๗๕๘	๖	๕

เขตเลือกตั้ง	ลำดับที่	ชื่อผู้สมัคร	ได้คะแนน
๙	๑	นายบ่าว เถื่อนชุม	๔๑๘
	๒	น.ส.วิจิัย เหลี่ยมรุษ	๓๒๙
	๓	นายยะมาน บิลยะชวา	๑๑

แบบสรุปผลการใช้สิทธิลงคะแนนสมาชิกสภาองค์การบริหารส่วนตำบล เขตเลือกตั้ง ที่ ๑๐  
ขององค์การบริหารส่วนตำบลเขาชัยสน อำเภอเขาชัยสน จังหวัดพัทลุง  
เลือกตั้งวันที่ ๒๘ พฤศจิกายน ๒๕๖๔

จำนวนผู้มีสิทธิเลือกตั้งในบัญชีรายชื่อ	จำนวนผู้มีสิทธิที่มาแสดงตนขอรับบัตรฯ	จำนวนบัตรเลือกตั้งที่ได้รับมา	จำนวนบัตรเลือกตั้งที่ใช้ลงคะแนน	จำนวนบัตรดี	จำนวนบัตรที่ทำเครื่องหมายไม่เลือกผู้สมัครใด	จำนวนบัตรเสีย
๑๘๖	๑๕๐	๒๒๐	๑๕๐	๑๔๔	๑	๕

เขตเลือกตั้ง	ลำดับที่	ชื่อผู้สมัคร	ได้คะแนน
๑๐	๑	นายปิยะ เกื้อสง	๗๙
	๒	นายสมจิตร วรพันธ์	๖๕

แบบสรุปผลการใช้สิทธิลงคะแนนสมาชิกสภาองค์การบริหารส่วนตำบล เขตเลือกตั้ง ที่ ๑๑  
ขององค์การบริหารส่วนตำบลเขาชัยสน อำเภอเขาชัยสน จังหวัดพัทลุง  
เลือกตั้งวันที่ ๒๘ พฤศจิกายน ๒๕๖๔

จำนวนผู้มีสิทธิเลือกตั้งในบัญชีรายชื่อ	จำนวนผู้มีสิทธิที่มาแสดงตนขอรับบัตรฯ	จำนวนบัตรเลือกตั้งที่ได้รับมา	จำนวนบัตรเลือกตั้งที่ใช้ลงคะแนน	จำนวนบัตรดี	จำนวนบัตรที่ทำเครื่องหมายไม่เลือกผู้สมัครใด	จำนวนบัตรเสีย
๔๐๙	๓๗๘	๔๔๐	๓๗๘	๒๘๕	๔๓	๕๐

เขตเลือกตั้ง	ลำดับที่	ชื่อผู้สมัคร	ได้คะแนน
๑๑	๑	นายวิระ หนูโม	๒๘๕

-๑๓๗-

แบบสรุปผลการใช้สิทธิลงคะแนนสมาชิกสภาองค์การบริหารส่วนตำบล เขตเลือกตั้ง ที่ ๑๒  
ขององค์การบริหารส่วนตำบลเขาชัยสน อำเภอเขาชัยสน จังหวัดพัทลุง  
เลือกตั้งวันที่ ๒๘ พฤศจิกายน ๒๕๖๔

จำนวนผู้มีสิทธิเลือกตั้งในบัญชีรายชื่อ	จำนวนผู้มีสิทธิที่มาแสดงตนขอรับบัตรฯ	จำนวนบัตรเลือกตั้งที่ได้รับมา	จำนวนบัตรเลือกตั้งที่ใช้ลงคะแนน	จำนวนบัตรดี	จำนวนบัตรที่ทำเครื่องหมายไม่เลือกผู้สมัครใด	จำนวนบัตรเสีย
๕๑๗	๔๘๑	๕๔๐	๔๘๑	๔๗๑	๑	๙

เขตเลือกตั้ง	ลำดับที่	ชื่อผู้สมัคร	ได้คะแนน
๑๒	๑	นายจวบ เพ็ชรสง	๒๔๘
	๒	นายวิรัตน์ มากศรี	๒๒๓

แบบสรุปผลการใช้สิทธิลงคะแนนสมาชิกสภาองค์การบริหารส่วนตำบล เขตเลือกตั้ง ที่ ๑๓  
ขององค์การบริหารส่วนตำบลเขาชัยสน อำเภอเขาชัยสน จังหวัดพัทลุง  
เลือกตั้งวันที่ ๒๘ พฤศจิกายน ๒๕๖๔

จำนวนผู้มีสิทธิเลือกตั้งในบัญชีรายชื่อ	จำนวนผู้มีสิทธิที่มาแสดงตนขอรับบัตรฯ	จำนวนบัตรเลือกตั้งที่ได้รับมา	จำนวนบัตรเลือกตั้งที่ใช้ลงคะแนน	จำนวนบัตรดี	จำนวนบัตรที่ทำเครื่องหมายไม่เลือกผู้สมัครใด	จำนวนบัตรเสีย
๓๕๙	๓๒๔	๓๘๐	๓๒๔	๓๒๑	๑	๒

เขตเลือกตั้ง	ลำดับที่	ชื่อผู้สมัคร	ได้คะแนน
๑๓	๑	น.ส.สุภัทรา สาระอาภรณ์	๑๔๕
	๒	นางนลินรัตน์ โกศลญวงค์	๙๓
	๓	นายณัฐวุฒิ สุขเมือง	๘๓

-๑๓๙-

แบบสรุปผลการใช้สิทธิลงคะแนนสมาชิกสภาองค์การบริหารส่วนตำบล เขตเลือกตั้ง ที่ ๑๔  
ขององค์การบริหารส่วนตำบลเขาชัยสน อำเภอเขาชัยสน จังหวัดพัทลุง  
เลือกตั้งวันที่ ๒๘ พฤศจิกายน ๒๕๖๔

จำนวนผู้มีสิทธิเลือกตั้งในบัญชีรายชื่อ	จำนวนผู้มีสิทธิที่มาแสดงตนขอรับบัตรฯ	จำนวนบัตรเลือกตั้งที่ได้รับมา	จำนวนบัตรเลือกตั้งที่ใช้ลงคะแนน	จำนวนบัตรดี	จำนวนบัตรที่ทำเครื่องหมายไม่เลือกผู้สมัครใด	จำนวนบัตรเสีย
๔๕๖	๔๒๖	๔๘๐	๔๒๖	๔๑๙	๑	๖

เขตเลือกตั้ง	ลำดับที่	ชื่อผู้สมัคร	ได้คะแนน
๑๔	๑	นายสมศักดิ์ กันภัย	๓๐๕
	๒	นายสมเดช วงศ์รัตน์	๑๑๒
	๓	นายอาทิตย์ อินทร์นาค	๒

(๓) ประชากร

๑) ข้อมูลเกี่ยวกับจำนวนประชากร (ข้อมูลเปรียบเทียบย้อนหลัง ๓ - ๕ ปี และการคาดการณ์ในอนาคต)

องค์การบริหารส่วนตำบลเขาชัยสน แบ่งเขตการปกครองออกเป็น ๑๔ หมู่บ้าน มีประชากรทั้งสิ้น ๑๐,๑๘๗ คน แยกเป็นชาย ๔,๙๘๔ คน เป็นหญิง ๕,๒๐๓ คน และมีจำนวนครัวเรือน ๓,๘๗๕ ครัวเรือน ความหนาแน่นของประชากร ๑๖๓.๑๐ คนต่อตารางกิโลเมตร

## ตารางข้อมูลประชากร จำแนกตามเขตการปกครอง

หมู่ที่	ชื่อหมู่บ้าน	จำนวนประชากร			จำนวนครัวเรือน	ผู้นำหมู่บ้าน
		ชาย	หญิง	รวม		
๑	บ้านโคกยา	๔๓๘	๔๓๖	๘๗๔	๒๙๙	นายเอิบ ยางสูง (กำนันตำบล)
๒	บ้านโคกขาม	๙๙	๙๔	๑๙๓	๘๐	นางทิพวรรณ จันทร์โชติ (ผู้ใหญ่บ้าน)
๓	บ้านเขาชัยสน	๓๑๙	๒๙๖	๖๑๕	๒๙๕	นายจรงค์ สิริพิบูล (ผู้ใหญ่บ้าน)
๔	บ้านวัดไทรงามใหม่	๓๐๐	๓๓๔	๖๓๔	๒๔๗	นายอานนท์ ปานนุ่ม (ผู้ใหญ่บ้าน)
๕	บ้านตึกเขา	๓๗๕	๔๓๙	๘๑๔	๓๘๖	นางพัสรี ประทุมสุวรรณ (ผู้ใหญ่บ้าน)
๖	บ้านเทพราช	๔๘๙	๔๗๙	๙๖๘	๓๐๖	นายชูชัย พูลอิน (ผู้ใหญ่บ้าน)
๗	บ้านลานช้าง	๖๖๖	๖๗๑	๑,๓๓๗	๕๔๖	นางสมจิตร หมวมณี (ผู้ใหญ่บ้าน)
๘	บ้านหัวหรั่ง	๕๗๒	๖๕๔	๑,๒๒๖	๔๑๔	นายยะโกก หนูชู (ผู้ใหญ่บ้าน)
๙	บ้านท่ากุน	๕๕๘	๕๖๖	๑,๑๒๔	๔๑๒	สมศักดิ์ เพชรแก้ว (ผู้ใหญ่บ้าน)
๑๐	บ้านกลางควน	๙๗	๑๑๑	๒๐๘	๘๖	นางดวงจิต คำคง (ผู้ใหญ่บ้าน)
๑๑	บ้านทุ่งสลำ	๒๗๓	๒๕๗	๕๓๐	๑๙๒	นายณรงค์ ชูแสง (ผู้ใหญ่บ้าน)
๑๒	บ้านปากทางเกาะทองสม	๓๑๒	๓๔๘	๖๖๐	๒๓๓	นายสายัญ สร้อยนวล (ผู้ใหญ่บ้าน)
๑๓	บ้านนางหลง	๒๑๐	๒๒๙	๔๓๙	๑๕๙	นายนิวัตร สานุสรณ์ (ผู้ใหญ่บ้าน)
๑๔	บ้านป่ายูง	๒๗๖	๒๘๙	๕๖๕	๒๒๐	นายสุพจน์ พิศพัทธ์ (ผู้ใหญ่บ้าน)
รวม		๔,๙๘๔	๕,๒๐๓	๑๐,๑๘๗	๓,๘๗๕	

ข้อมูลการเปรียบเทียบประชากรย้อนหลัง

ปี	ชาย	หญิง	รวม	จำนวน ครัวเรือน	หมายเหตุ
๒๕๖๐	๕,๐๔๒	๕,๒๔๔	๑๐,๒๘๕	๓,๖๗๕	ข้อมูล ณ เดือนกันยายน ๒๕๖๐
๒๕๖๑	๕,๐๔๒	๕,๒๔๒	๑๐,๒๘๔	๓,๖๗๔	ข้อมูล ณ เดือนกุมภาพันธ์ ๒๕๖๑
๒๕๖๒	๕,๐๑๙	๕,๒๕๓	๑๐,๒๗๒	๓,๗๒๘	ข้อมูล ณ เดือนมกราคม ๒๕๖๒
๒๕๖๓	๔,๙๙๕	๕,๒๕๔	๑๐,๒๔๙	๓,๗๗๒	ข้อมูล ณ เดือนมีนาคม ๒๕๖๓
๒๕๖๔	๔,๙๘๔	๕,๒๐๓	๑๐,๑๘๗	๓,๘๗๕	ข้อมูล ณ เดือนกันยายน ๒๕๖๔

(๔) สภาพทางสังคม

๔.๑ การศึกษา

โรงเรียนประถมศึกษา จำนวน ๕ แห่ง

๑. โรงเรียนบ้านควนโคกยา ตั้งอยู่หมู่ที่ ๑
๒. โรงเรียนวัดหัวเขาชัยสน ตั้งอยู่หมู่ที่ ๓
๓. โรงเรียนบ้านเทพราช ตั้งอยู่หมู่ที่ ๖
๔. โรงเรียนบ้านลานช้างมิตรภาพที่ ๔๕ ตั้งอยู่หมู่ที่ ๗
๕. โรงเรียนบ้านท่านางพรหม(ธนาคารกรุงเทพ) ตั้งอยู่หมู่ที่ ๘

โรงเรียนมัธยมศึกษา จำนวน ๑ แห่ง

๑. โรงเรียนอิสลามมิยะห์สหวิทยา (มูลนิธิ) ตั้งอยู่หมู่ที่ ๘ (เอกชน)

ศูนย์พัฒนาเด็กเล็ก จำนวน ๔ แห่ง

๑. ศูนย์พัฒนาเด็กเล็กบ้านควนโคกยา	ตั้งอยู่หมู่ที่	๑
๒. ศูนย์พัฒนาเด็กเล็กบ้านลานช้าง	ตั้งอยู่หมู่ที่	๗
๓. ศูนย์พัฒนาเด็กเล็กบ้านเทพราช	ตั้งอยู่หมู่ที่	๖
๔. ศูนย์พัฒนาเด็กเล็กบ้านท่านางพรหม	ตั้งอยู่หมู่ที่	๘
ศูนย์บริการถ่ายทอดเทคโนโลยี	ตั้งอยู่หมู่ที่	๓

#### ๔.๒ สาธารณสุข

๑. สถานีอนามัยประจำตำบล/หมู่บ้าน	จำนวน ๒ แห่ง
-สถานีอนามัยบ้านโคกยา	ตั้งอยู่หมู่ที่ ๑
-สถานีอนามัยบ้านลานช้าง	ตั้งอยู่หมู่ที่ ๗
๒. อัตราการมีและการใช้ส้วมราดน้ำ	ร้อยละ ๑๐๐

#### ๔.๓ อาชญากรรม

ในเขตองค์การบริหารส่วนตำบลเขาชัยสน มีป้อมตำรวจ ๒ ป้อม

#### ๔.๔ การสังคมสงเคราะห์

ในเขตองค์การบริหารส่วนตำบลเขาชัยสน

-ผู้สูงอายุ	๑,๘๐๙ คน	ข้อมูล ณ เดือน พฤษภาคม ๒๕๖๔
-ผู้พิการ	๓๗๐ คน	ข้อมูล ณ เดือน พฤษภาคม ๒๕๖๔
-ผู้ป่วยเอดส์	๒๐ คน	ข้อมูล ณ เดือน พฤษภาคม ๒๕๖๔

#### (๕) ระบบบริการพื้นฐาน

##### ๕.๑ การคมนาคมขนส่ง

ตำบลเขาชัยสนมีเส้นทางคมนาคมสำหรับสัญจรไปมาและขนถ่ายผลผลิตทางการเกษตร เป็นระยะทางรวมทั้งตำบลประมาณ ๑๖๒.๖๗ กิโลเมตร แยกเป็น

- ถนนดิน ถนนลูกรัง ถนนหินผุ ที่ลงทะเบียนทางหลวงระยะทางรวมประมาณ ๗๕.๐๓๖ กิโลเมตร
- ถนน ถนนลาดยาง ที่ลงทะเบียนทางหลวงระยะทางรวมประมาณ ๑๕.๑๑๕ กิโลเมตร
- ถนน คสล .ลงทะเบียนทางหลวงระยะทางรวมประมาณ ๑๐.๙๐๗ กิโลเมตร

-ถนน ถนนลาดยาง หรือถนนคสล. ของ อบจ.และทางหลวงระยะทางรวมประมาณ ๖๑.๖๑ กิโลเมตร

โดยมีถนนที่สำคัญในเขตองค์การบริหารส่วนตำบลเขาชัยสน ๒ สาย คือทางหลวงแผ่นดินหมายเลข ๔ (ถนนเอเชีย) และทางหลวงจังหวัดหมายเลข ๔๐๘๑ (ถนนสายเขาชัยสน-จงเก)

#### ๕.๒ การไฟฟ้า

ในเขตองค์การบริหารส่วนตำบลเขาชัยสน มีจำนวนครัวเรือน ๓,๗๒๘ ครัวเรือน สามารถให้บริการไฟฟ้าได้ประมาณจำนวน ๓,๗๒๐ ครัวเรือน มีบางครัวเรือนที่อยู่ห่างไกล องค์การบริหารส่วนตำบลเขาชัยสนจะประสานการไฟฟ้าให้บริการประชาชนให้ครบทุกครัวเรือน

#### ๕.๓ การประปา

ในเขตองค์การบริหารส่วนตำบลเขาชัยสน มีประปาจำนวน ๒๙ ตัว

### (๖) ระบบเศรษฐกิจ

#### ๖.๑ การเกษตร

การประกอบอาชีพของประชากรในตำบลเขาชัยสน ส่วนใหญ่ประกอบอาชีพเกษตรกรรม จำแนกเป็นดังนี้ ข้าวนาปี ข้าวนาปรัง ยางพารา ไม้ผล ปาล์มน้ำมัน พืชผัก พืชไร่ เลี้ยงสัตว์

#### ๖.๒ การประมง

การประกอบอาชีพด้านการประมงของประชากรในตำบลเขาชัยสน จำนวน ๕๐ ไร่

#### ๖.๓ การปศุสัตว์

การประกอบอาชีพด้านการปศุสัตว์ของประชากรในตำบลเขาชัยสน จำนวน ๑๔๑ ไร่

#### ๖.๔ การท่องเที่ยว

องค์การบริหารส่วนตำบลเขาชัยสนมีแหล่งท่องเที่ยว ถ้ำน้ำร้อน ถ้ำน้ำเย็น นักท่องเที่ยวที่เข้ามาท่องเที่ยว บ่อน้ำร้อนธารน้ำเย็นเขาชัยสน นั้นจะเป็นกลุ่มที่รักสุขภาพที่จะเข้ามาเพื่ออาบน้ำแร่ แช่น้ำร้อน ซึ่งมีความเชื่อว่าจะช่วยรักษาโรคได้ ไม่ว่าจะเป็นโรคผิวหนัง แก้วปวดเมื่อย อัมพฤกษ์ ทำให้ระบบการไหลเวียนของเลือดดีขึ้น ซึ่งในช่วงปีใหม่ที่ผ่านมานี้ บ่อน้ำร้อนเขาชัยสน มีนักท่องเที่ยว ทั้งชาวไทยและต่างชาติเข้ามาท่องเที่ยว ซึ่งสร้างรายได้เข้าท้องถิ่นได้เป็นอย่างดี

### (๗) ศาสนา ประเพณี วัฒนธรรม

#### ๑) การนับถือศาสนา

ประชาชนส่วนใหญ่นับถือศาสนาพุทธ อิสลาม คริสต์ ตามลำดับ โดยมีวัดและมัสยิดดังนี้

วัด/สำนักสงฆ์ จำนวน ๙ แห่ง

- วัดโคกพญาราม ตั้งอยู่หมู่ที่ ๑
- ที่พักสงฆ์เขื่อนพ่อท่านสมภารจันทร์ ตั้งอยู่หมู่ที่ ๒
- วัดหัวเขาชัยสน ตั้งอยู่หมู่ที่ ๓
- สำนักสงฆ์ถ้ำน้ำร้อน ตั้งอยู่หมู่ที่ ๓
- วัดไทรงามใหม่ ตั้งอยู่หมู่ที่ ๔
- วัดลานช้าง ตั้งอยู่หมู่ที่ ๗
- วัดสุวรรณประดิษฐาราม ตั้งอยู่หมู่ที่ ๘
- วัดเทพดลยาราม ตั้งอยู่หมู่ที่ ๑๑
- วัดนางหลง ตั้งอยู่หมู่ที่ ๑๓

มัสยิด/บลาย จำนวน ๘ แห่ง

- มัสยิดวังหลัก ตั้งอยู่หมู่ที่ ๑
- มัสยิดคลองอ้ายโต ตั้งอยู่หมู่ที่ ๑
- มัสยิดหัวหรั่งดามูสลาม ตั้งอยู่หมู่ที่ ๘
- มัสยิดอีดาयाตุลอิสลามียะ(แม่เป็ยะ) ตั้งอยู่หมู่ที่ ๘
- บลายควนแดง ตั้งอยู่หมู่ที่ ๘
- บลายทุ่งเฮ้าะ ตั้งอยู่หมู่ที่ ๘
- มัสยิดอุสมานบินอ์ฟฟาน(ท่าวังเหนือ) ตั้งอยู่หมู่ที่ ๙
- มัสยิดหะราฎตุลมุตตาก็ม(ท่าวัง) ตั้งอยู่หมู่ที่ ๙

๒) ประเพณีและงานประจำปี

๒) ประเพณีที่สำคัญขององค์การบริหารส่วนตำบลเขาชัยสน คือ

๑. ประเพณีแห่เทียนเข้าพรรษา
๒. ประเพณีตักบาตรเดือนสิบ
๓. ประเพณีสงกรานต์

๔.งานของดินน้ำพุร้อนเขาชัยสน

(๘) ทรัพยากรธรรมชาติ

๘.๑ แหล่งน้ำที่สำคัญ หนองน้ำแม่เปี้ยะ

๘.๒ องค์การบริหารส่วนตำบลเขาชัยสน มีภูเขาชัยสน

๘.๓ องค์การบริหารส่วนตำบลเขาชัยสนมีทรัพยากรธรรมชาติที่สำคัญที่สำคัญ คือถ้ำน้ำร้อน และถ้ำน้ำเย็น พื้นที่มีไม้ใหญ่หรือไม้ยืนต้นเป็นองค์ประกอบ มีไม้ยืนต้นที่มีอายุชั้ยที่ยืนยาวกว่าไม้พุ่มและไม้ล้มลุก อีกทั้งยังมีความสามารถในการเสริมสร้างคุณค่าทางสิ่งแวดล้อมได้ดีกว่าพรรณไม้ล้มลุก มีแหล่งน้ำกระจายอยู่ทั่ว ทั้งแหล่งน้ำผิวดิน ห้วย หนอง คลอง บึง ต่าง ๆ และแหล่งน้ำใต้ดิน

## ส่วนที่ ๒ ยุทธศาสตร์องค์การปกครองส่วนท้องถิ่น

## ๑. ความสัมพันธ์ระหว่างแผนพัฒนาระดับมหภาค

### ๑.๑ ยุทธศาสตร์ชาติ ๒๐ ปี

ในการที่จะบรรลุวิสัยทัศน์และทำให้ประเทศไทยพัฒนาไปสู่ อนาคตที่พึงประสงค์นั้น จำเป็นจะต้องมีการวางแผนและกำหนด ยุทธศาสตร์การพัฒนาในระยะยาว และกำหนดแนวทางการพัฒนาของ ทุกภาคส่วนให้ขับเคลื่อนไปในทิศทางเดียวกัน ดังนั้น จึงจำเป็นต้อง กำหนดยุทธศาสตร์ชาติในระยะยาว เพื่อถ่ายทอดแนวทางการพัฒนาสู่ การปฏิบัติในแต่ละช่วงเวลาอย่างต่อเนื่องและมีการบูรณาการ และ สร้างความเข้าใจถึงอนาคตของประเทศไทยร่วมกัน และเกิดการ รวมพลังของทุกภาคส่วนในสังคมทั้ง ประชาชน เอกชน ประชาสังคม ในการขับเคลื่อนการพัฒนาเพื่อการสร้างและรักษาไว้ซึ่งผลประโยชน์ แห่งชาติและบรรลุวิสัยทัศน์ “ประเทศไทยมีความมั่นคง มั่งคั่ง ยั่งยืน เป็นประเทศพัฒนาแล้ว ด้วยการพัฒนาตามหลักปรัชญาของ เศรษฐกิจพอเพียง”หรือคติพจน์ประจำชาติ “มั่นคง มั่งคั่ง ยั่งยืน” เพื่อให้ประเทศมีขีดความสามารถในการแข่งขัน มีรายได้สูงอยู่ในกลุ่ม ประเทศพัฒนาแล้ว คนไทยมีความสุข อยู่ดี กินดี สังคมมีความมั่นคง เสมอภาคและเป็นธรรม ซึ่งยุทธศาสตร์ชาติที่จะใช้เป็นกรอบแนวทางการ พัฒนาใน ระยะ ๒๐ ปีต่อจากนี้ไป จะประกอบด้วย ๖ ยุทธศาสตร์ ได้แก่

- (๑) ยุทธศาสตร์ด้านความมั่นคง
- (๒) ยุทธศาสตร์ด้านการสร้าง ความสามารถในการแข่งขัน
- (๓) ยุทธศาสตร์การพัฒนาและเสริมสร้าง ศักยภาพคน
- (๔) ยุทธศาสตร์ด้านการสร้างโอกาสความเสมอภาคและ เท่าเทียมกันทางสังคม
- (๕) ยุทธศาสตร์ด้านการสร้างการเติบโตบน คุณภาพชีวิตที่เป็นมิตรกับสิ่งแวดล้อม
- (๖) ยุทธศาสตร์ด้านการ ปรับสมดุลและพัฒนาระบบการบริหารจัดการภาครัฐ โดยมีสาระสำคัญ ของแต่ละยุทธศาสตร์ สรุปได้ดังนี้

#### ๑. ยุทธศาสตร์ด้านความมั่นคง

มีเป้าหมายทั้งในการ สร้างเสถียรภาพภายในประเทศและช่วยลดและป้องกันภัยคุกคามจาก ภายนอก รวมทั้งสร้างความเชื่อมั่นในกลุ่มประเทศอาเซียนและประชาคม โลกที่มี ต่อประเทศไทย กรอบแนวทางที่ต้องให้ความสำคัญ อาทิ (๑) การเสริมสร้างความมั่นคงของสถาบันหลัก และการปกครองระบอบประชาธิปไตยอันมีพระมหากษัตริย์ทรงเป็น ประมุข (๒) การปฏิรูปกลไกการบริหารประเทศและพัฒนา ความมั่นคงทางการเมือง ขจัดคอร์รัปชัน สร้างความเชื่อมั่นใน กระบวนการยุติธรรม (๓) การรักษาความมั่นคง ภายในและความสงบ เรียบร้อยภายใน ตลอดจนการบริหารจัดการความมั่นคงชายแดนและ ชายฝั่งทะเล (๔) การพัฒนาระบบ กลไก มาตรการและความ ร่วมมือระหว่าง ประเทศทุกระดับ และรักษาดุลยภาพความสัมพันธ์กับ ประเทศมหาอำนาจ เพื่อป้องกันและแก้ไขปัญหาความมั่นคงรูปแบบใหม่ (๕) การพัฒนาเสริมสร้างศักยภาพการฉีก ก้าง ป้องกันประเทศ การรักษาความสงบเรียบร้อยภายในประเทศ สร้างความร่วมมือกับประเทศเพื่อนบ้านและมิตรประเทศ ๒๗ พฤษภาคม ๒๕๕๙ (๖) การพัฒนาระบบ การเตรียมพร้อมแห่งชาติ และ ระบบบริหารจัดการภัยพิบัติ รักษาความมั่นคงของฐาน ทรัพยากรธรรมชาติ สิ่งแวดล้อม (๗) การปรับกระบวนการทำงานของกลไก ที่เกี่ยวข้อง จากแนวคิดสู่แนวระนาบมากขึ้น

## ๒. ยุทธศาสตร์ด้านการสร้างความสามารถในการ แข่งขัน

เพื่อให้ประเทศไทยสามารถพัฒนาไปสู่การเป็นประเทศพัฒนา แล้ว ซึ่งจำเป็นต้องยกระดับผลิตภาพการผลิตและการใช้นวัตกรรมใน การเพิ่มความสามารถในการแข่งขันและ การพัฒนาอย่างยั่งยืนทั้งใน สาขาอุตสาหกรรม เกษตรและบริการ การสร้างความมั่นคงและ ปลอดภัยด้านอาหาร การเพิ่มขีดความสามารถทางการค้าและการเป็น ผู้ประกอบการ รวมทั้งการพัฒนาฐานเศรษฐกิจแห่งอนาคต ทั้งนี้ภายใต้ กรอบการปฏิรูปและพัฒนาปัจจัยเชิงยุทธศาสตร์ทุกด้าน อันได้แก่ โครงสร้างพื้นฐานและระบบโลจิสติกส์ วิทยาศาสตร์

เทคโนโลยีและ นวัตกรรม การพัฒนาทุนมนุษย์ และการบริหารจัดการทั้งในภาครัฐและ ภาคธุรกิจเอกชน กรอบแนวทางที่ต้องให้ความสำคัญ อาทิ (๑) การพัฒนาสมรรถนะทางเศรษฐกิจ ได้แก่ การรักษาเสถียรภาพเศรษฐกิจและสร้างความเชื่อมั่น การส่งเสริม การค้าและการลงทุนที่อยู่บนการแข่งขันที่เป็นธรรมและรับผิดชอบต่อ สังคม ตลอดจน การพัฒนาประเทศสู่ความเป็นชาติการค้าเพื่อให้ได้ ประโยชน์จากห่วงโซ่มูลค่าในภูมิภาค และเป็นการยกระดับไปสู่ส่วนบน ของห่วงโซ่มูลค่ามากขึ้น ๒๘ พฤษภาคม ๒๕๕๙ (๒) การพัฒนาภาคการผลิตและบริการ บนฐาน ของการพัฒนา นวัตกรรมและมีความเป็นมิตรต่อสิ่งแวดล้อม โดยมีการ ใช้ดิจิทัลและการค้าที่เข้มข้นเพื่อสร้างมูลค่าเพิ่มและ ขยายกิจกรรม การผลิตและบริการ โดยมุ่งสู่ความเป็นเลิศในระดับโลกและในระดับ ภูมิภาคในอุตสาหกรรมหลายสาขา และในภาคบริการที่หลากหลายตาม รูปแบบการด เนิน ชีวิตและการดำเนินธุรกิจที่เปลี่ยนไป รวมทั้งเป็น แหล่งอาหารคุณภาพ สะอาดและปลอดภัยของโลก - ภาคเกษตร โดยเสริมสร้างฐานการผลิต ให้เข้มแข็งและยั่งยืน เพิ่มขีด ความสามารถในการแข่งขันของภาคเกษตร ส่งเสริมเกษตรกรรายย่อยให้ปรับไปสู่การทำกรเกษตรยั่งยืนที่เป็นมิตร กับสิ่งแวดล้อมและรวมกลุ่มเกษตรกรในการพัฒนาอาชีพที่ เข้มแข็ง และ การพัฒนาสินค้าเกษตรที่มีศักยภาพและอาหารคุณภาพ สะอาด และ ปลอดภัย - ภาคอุตสาหกรรม โดยพัฒนาอุตสาหกรรม ศักยภาพ ยกระดับการพัฒนา อุตสาหกรรมปัจจุบันที่มีศักยภาพสูง และ พัฒนาอุตสาหกรรมอนาคตที่มีศักยภาพ โดยการ ใช้ดิจิทัลและการค้า มาเพิ่มมูลค่าและยกระดับห่วงโซ่มูลค่าในระดับสูงขึ้น - ภาค บริการ โดยขยายฐานการบริการให้มี ความหลากหลาย มีความเป็นเลิศและเป็นมิตรต่อสิ่งแวดล้อม โดยการ ยกระดับบริการที่เป็นฐานรายได้เดิม เช่น การท่องเที่ยว และ พัฒนาให้ ประเทศไทยเป็นศูนย์กลางการให้บริการสุขภาพ ธุรกิจบริการด้านการเงิน และธุรกิจบริการที่มีศักยภาพอื่น ๆ เป็นต้น ๒๙ พฤษภาคม ๒๕๕๙ (๓) การพัฒนา ผู้ประกอบการและเศรษฐกิจ ชุมชน พัฒนาทักษะผู้ประกอบการ ยกระดับผลิตภาพแรงงานและ พัฒนาวิสาหกิจขนาดกลางและขนาดย่อม (SMEs) สู่สากล และพัฒนา วิสาหกิจชุมชนและสถาบันเกษตรกร (๔) การพัฒนาพื้นที่เศรษฐกิจพิเศษและเมือง พัฒนาเขตเศรษฐกิจพิเศษชายแดน และพัฒนาระบบเมืองศูนย์กลาง ความเจริญ จัดระบบ ผังเมืองที่มีประสิทธิภาพและมีส่วนร่วม มีการ จัดการสิ่งแวดล้อมเมือง และโครงสร้างพื้นฐานทางสังคมและเศรษฐกิจที่ สอดคล้องกับศักยภาพ (๕) การลงทุนพัฒนาโครงสร้าง พื้นฐาน ในด้าน การขนส่ง ด้านพลังงาน ระบบเทคโนโลยีสารสนเทศและการสื่อสาร และการวิจัยและพัฒนา (๖) การเชื่อมโยงกับภูมิภาคและเศรษฐกิจโลก สร้างความเป็น หุ้นส่วนการพัฒนา กับนานาชาติในการสร้างความมั่นคงด้านต่างๆ เพิ่มบทบาทของไทยใน องค์กรระหว่างประเทศ รวมถึงสร้างองค์ ความรู้ด้านการต่างประเทศ

### ๓. ยุทธศาสตร์การพัฒนาและเสริมสร้างศักยภาพคน

เพื่อพัฒนาคนและสังคมไทยให้เป็นรากฐานที่แข็งแกร่งของประเทศ มีความพร้อมทางกาย ใจ สติปัญญา มีความเป็นสากล มีทักษะการคิด วิเคราะห์อย่างมีเหตุผล มีระเบียบวินัย เคารพกฎหมาย มีคุณธรรม ๓๐ พฤษภาคม ๒๕๕๙ จริยธรรม รู้คุณค่าความเป็นไทย มีครอบครัวที่มั่นคง กรอบแนวทางที่ ต้องให้ความสำคัญ อาทิ (๑) การพัฒนาศักยภาพคนตลอดช่วงชีวิตให้ สนับสนุนการเจริญเติบโตของประเทศ (๒) การยกระดับคุณภาพการศึกษาและการ เรียนรู้ให้มีคุณภาพ เท่าเทียม และทั่วถึง (๓) การปลูกฝังระเบียบวินัย คุณธรรม จริยธรรม ค่านิยมที่พึงประสงค์ (๔) การสร้างเสริมให้คนมีสุขภาวะที่ดี (๕) การสร้างความอยู่ดีมีสุขของครอบครัวไทย เสริมสร้างบทบาทของสถาบันครอบครัวในการบ่มเพาะจิตใจให้เข้มแข็ง

### ๔. ยุทธศาสตร์ด้านการสร้างโอกาสความเสมอภาค และเท่าเทียมกันทางสังคม

เพื่อเร่งกระจายโอกาสการพัฒนาและ สร้างความมั่นคงให้ทั่วถึง ลดความเหลื่อมล้ำไปสู่สังคมที่เสมอภาคและ เป็นธรรม กรอบแนวทางที่ต้องให้ความสำคัญ อาทิ (๑) การสร้างความมั่นคงและการลดความ เหลื่อมล้ำทางด้านเศรษฐกิจและสังคม (๒) การพัฒนาระบบบริการและระบบบริหาร จัดการสุขภาพ ๓๑ พฤษภาคม ๒๕๕๙ (๓) การสร้างสภาพแวดล้อมและนวัตกรรมที่ เอื้อต่อการดำรงชีวิตในสังคมสูงวัย (๔) การสร้างความ

เข้มแข็งของสถาบันทางสังคม ทunesทางวัฒนธรรมและความเข้มแข็งของชุมชน (๕) การพัฒนาการสื่อสารมวลชนให้เป็นกลไกใน การสนับสนุนการพัฒนา

### ๕. ยุทธศาสตร์ด้านการสร้างการเติบโตบนคุณภาพ ชีวิตที่เป็นมิตรต่อสิ่งแวดล้อม

เพื่อเร่งอนุรักษ์ฟื้นฟูและสร้างความ มั่นคงของฐานทรัพยากรธรรมชาติ และมีความมั่นคงด้านน้ำ รวมทั้งมี ความสามารถในการป้องกันผลกระทบและปรับตัวต่อการเปลี่ยนแปลง สภาพภูมิอากาศและภัยพิบัติธรรมชาติ และพัฒนาไปสู่การเป็นสังคม สีเขียว กรอบแนวทางที่ต้องให้ความสำคัญ อาทิ (๑) การจัดระบบอนุรักษ์ ฟื้นฟูและป้องกัน การ ท าลายทรัพยากรธรรมชาติ (๒) การวางระบบบริหารจัดการ น้ำให้ มี ประสิทธิภาพทั้ง ๒๕ ลุ่มน้ำ เน้นการปรับระบบการบริหารจัดการ อุทกภัยอย่างบูรณาการ (๓) การพัฒนาและใช้พลังงานที่เป็นมิตรกับ สิ่งแวดล้อม ๓๒ พฤษภาคม ๒๕๕๙ (๔) การพัฒนาเมืองอุตสาหกรรมเชิงนิเวศและ เมืองที่เป็นมิตรกับสิ่งแวดล้อม (๕) การร่วมลดปัญหาโลกร้อนและปรับตัวให้ พร้อมกับการเปลี่ยนแปลงสภาพภูมิอากาศ (๖) การใช้เครื่องมือทางเศรษฐศาสตร์และ นโยบายการคลังเพื่อสิ่งแวดล้อม

### ๖. ยุทธศาสตร์ด้านการปรับสมดุลและพัฒนาระบบ การบริหารจัดการภาครัฐ

เพื่อให้หน่วยงานภาครัฐมีขนาดที่เหมาะสม กับบทบาทภารกิจ มีสมรรถนะสูง มีประสิทธิภาพและประสิทธิผล กระจายบทบาทภารกิจไปสู่ท้องถิ่นอย่างเหมาะสม มีธรรมาภิบาล กรอบแนวทางที่ต้องให้ความสำคัญ อาทิ (๑) การปรับปรุงโครงสร้าง บทบาท ภารกิจของ หน่วยงานภาครัฐ ให้มีขนาดที่เหมาะสม (๒) การวางระบบบริหารราชการแบบบูรณาการ (๓) การพัฒนาระบบบริหารจัดการกำลังคนและ พัฒนานุคลากรภาครัฐ (๔) การต่อต้านการทุจริตและประพฤติมิชอบ (๕) การปรับปรุงกฎหมายและระเบียบต่าง ๆ ให้ทันสมัย เป็นธรรมและเป็นสากล ๓๓ พฤษภาคม ๒๕๕๙ (๖) การพัฒนาระบบการให้บริการประชาชนของ หน่วยงานภาครัฐ (๗) การปรับปรุงการบริหารจัดการรายได้และรายจ่ายของภาครัฐ

## ๑.๒ แผนพัฒนาเศรษฐกิจและสังคมแห่งชาติฉบับที่ ๑๒ (พ.ศ.๒๕๖๐-๒๕๖๔)

หลักการสำคัญของแผนพัฒนาเศรษฐกิจและสังคมแห่งชาติฉบับที่ ๑๒ (พ.ศ.๒๕๖๐-๒๕๖๔) การพัฒนาประเทศในระยะของแผนพัฒนาฯ ฉบับที่ ๑๒ จะมุ่งบรรลุเป้าหมายในระยะ ๕ ปี ที่จะสามารถต่อยอดในระยะต่อไปเพื่อให้บรรลุเป้าหมายการพัฒนาระยะยาวตามยุทธศาสตร์ชาติ ๒๐ ปี โดยมี หลักการสำคัญของแผนพัฒนาฯ ดังนี้

๑. ยึด “หลักปรัชญาของเศรษฐกิจพอเพียง” ต่อเนื่องมาตั้งแต่แผนพัฒนาฯ ฉบับที่ ๙ เพื่อให้ เกิดบูรณาการการพัฒนาในทุกมิติอย่างสมเหตุสมผล มีความพอประมาณ และมีระบบภูมิคุ้มกันและการ บริหารจัดการความเสี่ยงที่ดีซึ่งเป็นเงื่อนไขจำเป็นสำหรับการพัฒนาที่ยั่งยืนโดยมุ่งเน้นการพัฒนาคนให้มีความ เป็นคนที่สมบูรณ์ สังคมไทยเป็นสังคมคุณภาพ สร้างโอกาสและมีที่ยืนให้กับทุกคนในสังคมได้ดำเนินชีวิตที่ดี มีความสุขและอยู่ร่วมกันอย่างสมานฉันท์ ในขณะที่ระบบเศรษฐกิจของประเทศก็ เจริญเติบโตอย่างต่อเนื่อง มีคุณภาพ และมีเสถียรภาพ การกระจายความมั่งคั่งอย่างทั่วถึงและเป็นธรรม เป็นการเติบโตที่เป็นมิตรกับ สิ่งแวดล้อม รักษาความหลากหลายทางชีวภาพ ชุมชนวิถีชีวิต ค่านิยม ประเพณีและวัฒนธรรม

๒. ยึด “คนเป็นศูนย์กลางการพัฒนา” มุ่งสร้างคุณภาพชีวิตและสุขภาวะที่ดีสำหรับคนไทย พัฒนาการให้มีความเป็นคนที่สมบูรณ์มีวินัย ใฝ่รู้ มีความรู้ มีทักษะ มีความคิดสร้างสรรค์ มีทัศนคติที่ดี รับผิดชอบต่อสังคม มีจริยธรรมและคุณธรรม พัฒนาคนทุกช่วงวัยและเตรียมความพร้อมเข้าสู่สังคมผู้สูงอายุ อย่างมีคุณภาพ รวมถึงการสร้าง คนให้ใช้ประโยชน์และอยู่กับสิ่งแวดล้อมอย่างเกื้อกูล อนุรักษ์ ฟื้นฟู ใช้ประโยชน์ทรัพยากรธรรมชาติและสิ่งแวดล้อมอย่างเหมาะสม

๓. ยึด “วิสัยทัศน์ภายใต้ยุทธศาสตร์ชาติ ๒๐ ปี” มาเป็นกรอบของวิสัยทัศน์ประเทศไทยใน แผนพัฒนาฯ ฉบับที่ ๑๒ วิสัยทัศน์ “ประเทศไทยมีความมั่นคง มั่งคั่ง ยั่งยืน เป็นประเทศพัฒนาแล้ว ด้วยการ พัฒนาตามหลักปรัชญาของเศรษฐกิจพอเพียง” หรือเป็นคติพจน์ประจำชาติว่า “มั่นคง มั่งคั่ง ยั่งยืน” โดยที่ วิสัยทัศน์ดังกล่าว สอดคล้องต่อผลประโยชน์แห่งชาติ ได้แก่ การมีเอกราช อธิปไตย และบูรณภาพแห่งเขต อำนาจอธิปไตย การดำรงอยู่อย่างมั่นคงยั่งยืนของสถาบันหลักของชาติการดำรงอยู่อย่าง มั่นคงของชาติและ ประชาชนจากภัยคุกคามทุกรูปแบบ การอยู่ร่วมกันในชาติอย่างสันติสุขเป็นปึกแผ่นมีความมั่นคงทางสังคม ท่ามกลางพหุสังคมและการมีเกียรติและศักดิ์ศรี ของความเป็นมนุษย์ ความเจริญเติบโตของชาติ ความเป็น ธรรมและความอยู่ดีมีสุขของประชาชน ความยั่งยืนของฐานทรัพยากรธรรมชาติสิ่งแวดล้อม ความมั่นคงทาง พลังงาน อาหารและน้ำ ความสามารถในการรักษาผลประโยชน์ของชาติภายใต้การเปลี่ยนแปลงของสภาวะ แวดล้อมระหว่างประเทศและการอยู่ร่วมกันอย่างสันติประสาน สอดคล้องกันด้านความมั่นคงในประชาคม อาเซียนและประชาคมโลกอย่างมีเกียรติและศักดิ์ศรีประเทศไทยไม่เป็นภาระของโลกและสามารถเกื้อกูล ประเทศที่มีศักยภาพทาง เศรษฐกิจต่อยกกว่า ๕

๔. ยึด “เป้าหมายอนาคตประเทศไทยปี ๒๕๗๙” ที่เป็นเป้าหมายในยุทธศาสตร์ชาติ ๒๐ ปี มาเป็นกรอบในการกำหนดเป้าหมายที่จะบรรลุใน ๕ ปีแรกและเป้าหมาย ในระดับย่อยลงมา โดยที่เป้าหมาย และตัวชี้วัดในด้านต่างๆ มีความสอดคล้องกับกรอบเป้าหมายที่ยั่งยืน (SDGs) ทั้งนี้ เป้าหมายประเทศไทยในปี ๒๕๗๙ ซึ่งเป็นยอมรับ ร่วมกันนั้นพิจารณาจากทั้งประเด็นหลักและลักษณะของการพัฒนา ลักษณะฐานการ ผลิตและบริการสำคัญของประเทศ ลักษณะของคนไทยและสังคมไทยที่พึงปรารถนา และ กลุ่มเป้าหมายใน สังคมไทย โดยกำหนดไว้ดังนี้ “เศรษฐกิจและสังคมไทยมีการพัฒนาอย่างมั่นคงและยั่งยืนบนฐานการพัฒนาที่ยั่งยืน สังคมไทยเป็นสังคมที่เป็นธรรมมีความ

เหลื่อมล้ำน้อย คนไทยเป็นมนุษย์ที่สมบูรณ์ เป็นพลเมืองที่มีวินัย ตื่นรู้และเรียนรู้ได้ด้วยตนเองตลอดชีวิต มีความรู้ มีทักษะและทัศนคติที่เป็นค่านิยมที่ดี มีสุขภาพร่างกายและ จิตใจที่สมบูรณ์ มีความเจริญเติบโตทางจิตวิญญาณ มีจิตสาธารณะและทำประโยชน์ต่อส่วนรวม มีความเป็น พลเมืองไทย พลเมืองอาเซียน และพลเมืองโลก ประเทศไทยมีบทบาทที่สำคัญในเวทีนานาชาติ ระบบ เศรษฐกิจตั้งอยู่บนฐานของการใช้นวัตกรรมนำดิจิทัล สามารถแข่งขันในการผลิตได้และค้าขายเป็น มีความเป็น สังคมประกอบการ มีฐานการผลิตและบริการที่มีคุณภาพและรูปแบบที่โดดเด่นเป็นที่ต้องการในตลาดโลก เป็น ฐานการผลิตและบริการที่สำคัญ เช่น การให้บริการคุณภาพทั้งด้านการเงิน ระบบโลจิสติกส์ บริการด้าน สุขภาพ และท่องเที่ยวคุณภาพ เป็นครัวโลกของอาหารคุณภาพและปลอดภัย เป็นฐานอุตสาหกรรมและบริการ อัจฉริยะที่เป็นอุตสาหกรรมแห่งอนาคตที่ใช้นวัตกรรม ทูมมนุษย์ทักษะสูงและเทคโนโลยีอัจฉริยะ มาต่อยอด ฐานการผลิตและบริการที่มีศักยภาพในปัจจุบันและพัฒนาฐานการผลิตและบริการใหม่ๆ เพื่อ ประเทศไทย ไปสู่การมีระบบเศรษฐกิจ สังคม และประชาชนที่มีความเป็นอัจฉริยะ”

๕. ยึด “หลักการเจริญเติบโตทางเศรษฐกิจที่ลดความเหลื่อมล้ำและขับเคลื่อนการ เจริญเติบโตจากการเพิ่มผลิตภาพการผลิตบนฐานของการใช้ภูมิปัญญาและนวัตกรรม” แผนพัฒนาฯ ฉบับที่ ๑๒ มุ่งเน้นการสร้างเสริมความเจริญเติบโตทางเศรษฐกิจที่มีความครอบคลุมทั่วถึงเพื่อเพิ่มขยายฐานกลุ่มประชากร ชั้นกลางให้กว้างขึ้น โดยกำหนดเป้าหมายในการเพิ่มโอกาสทางเศรษฐกิจ โอกาสทางสังคม และรายได้ของ กลุ่มประชากรรายได้ต่ำสุดร้อยละ ๔๐ ให้สูงขึ้น นอกจากนี้การเพิ่มผลิตภาพการผลิตบนฐานของการใช้ ภูมิปัญญาและพัฒนานวัตกรรมนับเป็นหัวใจสำคัญในการขับเคลื่อนการพัฒนาในระยะต่อไปสำหรับทุกภาค ส่วนในสังคมไทย โดยที่เส้นทางการพัฒนาที่มุ่งสู่การเป็นประเทศที่พัฒนาแล้วนั้นกำหนดเป้าหมายทั้งในด้าน รายได้ ความเป็นธรรม การลดความเหลื่อมล้ำและขยายฐานคนชั้นกลาง การสร้างสังคมที่มีคุณภาพและมี ธรรมภิบาล และความเป็นมิตรต่อสิ่งแวดล้อม

๖. ยึด “หลักการนำไปสู่การปฏิบัติให้เกิดผลสัมฤทธิ์อย่างจริงจังใน ๕ ปีที่ต่อยอดไปสู่ ผลสัมฤทธิ์ที่เป็นเป้าหมายระยะยาว” จากการศึกษา เป็นกลไก เชื่อมต่อในลำดับแรกที่จะกำกับและ ส่งต่อแนวทางการพัฒนาและเป้าหมายในยุทธศาสตร์ชาติ ๒๐ ปีให้เกิดการปฏิบัติในทุกระดับและในแต่ละด้าน อย่างสอดคล้องกัน แผนพัฒนาฯ ฉบับที่ ๑๒ จึงให้ความสำคัญกับการใช้กลไกประชารัฐที่เป็นการรวมพลัง ขับเคลื่อนจากทั้งภาครัฐ เอกชน และประชาชน และการกำหนดประเด็นบูรณาการของการพัฒนาที่มีลำดับ ความสำคัญสูง และได้กำหนดในระดับแผนงาน/โครงการสำคัญที่จะตอบสนองต่อเป้าหมายการพัฒนาได้อย่าง แท้จริง รวมทั้งการกำหนดเป้าหมายและตัวชี้วัดที่มีความครอบคลุมหลากหลายมิติมากกว่าในแผนพัฒนาฯ ฉบับที่ผ่านๆ มา ในการกำหนดเป้าหมายได้คำนึงถึงความสอดคล้องกับเป้าหมายระยะยาวของยุทธศาสตร์ชาติ และการเป็นกรอบกับเป้าหมายและตัวชี้วัดในระดับย่อยลงมาที่จะต้องถูกส่งต่อและกำกับให้สามารถ ดำเนินการให้เกิดขึ้นอย่างมีผลสัมฤทธิ์ภายใต้กรอบการจัดสรรงบประมาณ การติดตามและประเมินผลการใช้ จ่ายเงินงบประมาณแผ่นดินและการติดตามประเมินผลการปฏิบัติราชการรวมทั้งการพัฒนาระบบราชการ ๖ ที่สอดคล้องเป็นสาระเดียวกันหรือเสริมหนุนซึ่งกันและกัน แผนพัฒนาฯ ฉบับที่ ๑๒ จึงกำหนดประเด็นบูรณาการ เพื่อการพัฒนาเพื่อเป็นแนวทางสำคัญประกอบการจัดสรรงบประมาณแผ่นดิน รวบรวม และกำหนดแผนงาน/ โครงการสำคัญในระดับปฏิบัติและกำหนดจุดเน้นในการพัฒนาเชิงพื้นที่ในระดับสาขาการผลิตและบริการและ จังหวัดที่เป็นจุดยุทธศาสตร์สำคัญในด้านต่างๆ

-แผนยุทธศาสตร์การพัฒนากลุ่มจังหวัดภาคใต้ฝั่งอ่าวไทย พ.ศ. ๒๕๕๗ – ๒๕๖๐ (ฉบับทบทวนใหม่) ที่ได้กำหนดวิสัยทัศน์ไว้ว่า “ศูนย์กลางการสร้างสรรค์เศรษฐกิจการเกษตร และการท่องเที่ยวระดับนานาชาติ บนฐานรากของชุมชนที่เข้มแข็ง” โดยมี ๔ ประเด็นยุทธศาสตร์ คือ

ยุทธศาสตร์ที่ ๑ การบริหารจัดการเพื่อเพิ่มมูลค่าพืชเศรษฐกิจยางพาราและปาล์ม น้ำมัน

ยุทธศาสตร์ที่ ๒ การพัฒนาการท่องเที่ยวนานาชาติบนฐานทรัพยากร และเอกลักษณ์ของพื้นที่

ยุทธศาสตร์ที่ ๓ การพัฒนาสินค้าเกษตรให้ปลอดภัยและมีศักยภาพในการส่งออก

ยุทธศาสตร์ที่ ๔ การพัฒนาโครงสร้างพื้นฐานทางคมนาคมขนส่ง และระบบโลจิสติกส์ให้รองรับการค้า การลงทุน การท่องเที่ยว การเกษตร และการพัฒนาคุณภาพชีวิต

### ๑.๓ แผนพัฒนากลุ่มจังหวัด

#### แผนพัฒนากลุ่มจังหวัดภาคใต้ ฝั่งอ่าวไทย

##### ๑) วิสัยทัศน์ (Vision)

“เมืองศูนย์กลางการเกษตร และพืชเศรษฐกิจของประเทศ ที่เติบโตอย่างมั่นคง บนพื้นฐานของชุมชนเข้มแข็ง และเมืองท่องเที่ยวระดับนานาชาติที่ยั่งยืน”

##### ๒) พันธกิจ (Mission)

๑. สร้างและพัฒนาระบบบริหารจัดการการเกษตร สัตว์น้ำและพืชเศรษฐกิจ (ยางพารา / ปาล์ม น้ำมัน) ของกลุ่มจังหวัด ให้มีคุณภาพแบบครบวงจร \
๒. พัฒนาระบบการท่องเที่ยวให้เกิดมูลค่าเพิ่มอย่างยั่งยืน โดยการผสมเชื่อมโยงกับกลุ่มอันดามัน และเอกลักษณ์ที่โดดเด่นระดับโลก
๓. ส่งเสริมการมีส่วนร่วมจากทุกภาคส่วนในการร่วมสร้างกลุ่มจังหวัดสู่เมืองสีเขียว ที่มีระบบชุมชนเข้มแข็งบนฐานปรัชญาเศรษฐกิจพอเพียง
๔. เสริมสร้างศักยภาพกลุ่มจังหวัดให้เป็นศูนย์กลางการคมนาคม และการขนส่งสินค้า รองรับ การพัฒนาของกลุ่มจังหวัด

๓) เป้าประสงค์รวม (Objectives)

๑. สร้างความมั่นคง มั่งคั่ง แก้ไขเกษตรกร และผู้ประกอบการ และระบบเศรษฐกิจของกลุ่มจังหวัด ด้วยระบบการบริหารจัดการการเกษตร และพืชเศรษฐกิจ (ยางพารา / ปาล์มน้ำมัน ) ที่มีประสิทธิภาพ

๒. ยกระดับกลุ่มจังหวัดภาคใต้ฝั่งอ่าวไทยให้เป็นแหล่งผลิต แหล่งการค้า แหล่งเรียนรู้ การพัฒนายางพาราและปาล์มน้ำมันของประเทศ

๓. พัฒนาการท่องเที่ยวของกลุ่มจังหวัด สู่อุตสาหกรรมท่องเที่ยวที่ยั่งยืน

๔. สร้างและพัฒนากลุ่มจังหวัดให้เป็นพื้นที่สีเขียวที่ยั่งยืน (Green Area)

๕. จัดระบบโครงสร้างพื้นฐานทางการคมนาคมและสาธารณูปโภค ให้มีศักยภาพในการรองรับ การพัฒนาของกลุ่มจังหวัดในทุกๆด้าน

๔) ประเด็นยุทธศาสตร์

ประเด็นยุทธศาสตร์ที่ ๑ การผลิต แปรรูปและ การบริหารจัดการพืชเศรษฐกิจยางพาราและ ปาล์มน้ำมันที่มีคุณภาพแบบครบวงจร

ประเด็นยุทธศาสตร์ที่ ๒ การท่องเที่ยวนานาชาติที่ยั่งยืน

ประเด็นยุทธศาสตร์ที่ ๓ พัฒนาการเกษตรที่มีศักยภาพในพื้นที่ให้มีความเข้มแข็ง (ข้าว , ไม้ผล ,ปศุสัตว์ ,ประมง)

ประเด็นยุทธศาสตร์ที่ ๔ การพัฒนาสู่เมืองสีเขียว ชุมชนเข้มแข็ง มั่นคง มั่งคั่ง อย่างยั่งยืน

ประเด็นยุทธศาสตร์ที่ ๕ การพัฒนาโครงสร้างพื้นฐานทางการคมนาคม และการโลจิสติกส์

**ยุทธศาสตร์การพัฒนาจังหวัดพัทลุง**

**วิสัยทัศน์การพัฒนาจังหวัดพัทลุง**

“ เมืองคนคุณภาพ สิ่งแวดล้อมดี ชุมชนเข้มแข็ง เติบโตและมั่นคง จากฐานการเกษตร วัฒนธรรม ภูมิปัญญา และการท่องเที่ยวเชิงอนุรักษ์ที่ยั่งยืน ”

**ยุทธศาสตร์การพัฒนาจังหวัดพัทลุง**

**ประเด็นยุทธศาสตร์ที่ ๑ การเพิ่มขีดความสามารถภาคเกษตร อุตสาหกรรมต่อเนื่องจากการเกษตร และผลิตภัณฑ์ชุมชนและท้องถิ่น**

**กลยุทธ์**

๑. พัฒนาศักยภาพการผลิตและการแปรรูปผลผลิตทางการเกษตร ยางพารา ปาล์มน้ำมัน ข้าว ปศุสัตว์ ประมง ที่มีศักยภาพ เน้นเชิงสร้างสรรค์ให้มีคุณภาพมาตรฐานสากล

๒. ส่งเสริมการพัฒนาสู่เมืองปศุสัตว์เข้มแข็งด้วยระบบการผลิตและระบบตลาดกลางปศุสัตว์การเป็นแหล่งรวบรวมแหล่งพักและแหล่งพัฒนาคุณภาพปศุสัตว์  
สู่การค้า การส่งออก ปศุสัตว์ตามมาตรฐานสากลและการอนุรักษ์ และส่งเสริมการผลิตพันธุ์สัตว์พื้นเมืองเพื่อความโดดเด่นประจำภูมิภาค

๓. ส่งเสริมและสร้างสรรค์มูลค่าเพิ่มจากผลิตภัณฑ์ภูมิปัญญาของจังหวัดให้เป็นแหล่งสร้างงานสร้างอาชีพและสร้างรายได้แก่ชุมชน และการอนุรักษ์ที่ยั่งยืน
๔. ส่งเสริมสนับสนุนการเพิ่มขีดความสามารถในการแข่งขันของผลผลิตสินค้าเกษตรและอุตสาหกรรมต่อเนื่องจากการเกษตรที่มีศักยภาพให้เกิดมูลค่าเพิ่ม และการพัฒนาพลังงานทางเลือกเพื่อการพึ่งพาตนเอง
๕. แสวงหาความร่วมมือเพื่อการนำเข้าและพัฒนาแรงงานภาคการเกษตรกับกลุ่มประเทศประชาคมเศรษฐกิจอาเซียน
๖. สร้างองค์ความรู้พัฒนาเทคโนโลยีจัดการสารสนเทศการเกษตรที่เป็นระบบและปรับปรุงระบบการแผ่รังสีและเตือนภัยทางการเกษตรทั้งจาก ธรรมชาติและการแข่งขันกับภายนอก
๗. ส่งเสริมสนับสนุนการพัฒนาขีดความสามารถทางการเกษตรของเกษตรกรในการผลิตทางการเกษตรหลักของจังหวัดในการรวมกลุ่มและการมีศักยภาพในการพึ่งพาตนเองทางปัจจัยการผลิต
๘. ส่งเสริมสนับสนุนการพัฒนาระบบการคมนาคมขนส่งทางบกและทางรางและระบบโลจิสติกส์ ที่เน้นการเชื่อมต่อกับโครงข่ายการคมนาคมจากกลุ่มจังหวัดภาคใต้ฝั่งอ่าวไทยสู่กลุ่มจังหวัดภาคใต้ชายแดนออกสู่ประเทศมาเลเซียและประชาคมอาเซียน

### **ประเด็นยุทธศาสตร์ที่ ๒ การพัฒนาสู่อุตสาหกรรมการท่องเที่ยวเชิงนิเวศน์แบบเพิ่มคุณค่าครบวงจรที่ยั่งยืน**

#### **กลยุทธ์**

๑. ส่งเสริมการตลาดและประชาสัมพันธ์เชิงรุกที่มุ่งเน้นการนำเสนอการเป็นพื้นที่น่าเที่ยวอบอุ่น ปลอดภัย และมีแหล่งท่องเที่ยวที่หลากหลายมีมาตรฐานและสามารถเชื่อมต่อเส้นทางท่องเที่ยวเกี่ยวกับจังหวัดใกล้เคียง
๒. เสริมสร้างขีดความสามารถของบุคลากรผู้ประกอบการในอุตสาหกรรมการท่องเที่ยวและเตรียมพร้อมชุมชนในการรองรับการพัฒนาการท่องเที่ยวเชิงนิเวศน์และประชาคมการท่องเที่ยวอาเซียน
๓. ปรับปรุงฟื้นฟูแหล่งท่องเที่ยวโครงสร้างพื้นฐานทางการท่องเที่ยวให้มีมาตรฐานการท่องเที่ยวเชิงนิเวศน์ระดับชั้นนำสรรค์สร้างมูลค่าวิถีชีวิตวิถีชุมชน ประเพณีวัฒนธรรมและประวัติศาสตร์ให้มีจุดขายที่แตกต่างในการกระตุ้นการท่องเที่ยวจากจังหวัดใกล้เคียงและประชาคมอาเซียน

### **ประเด็นยุทธศาสตร์ที่ ๓ การพัฒนาคนและสังคมให้มีคุณภาพ สังคมคุณธรรม สู่เมืองแห่งปัญญาและสันติสุขที่ยั่งยืน**

#### **กลยุทธ์**

๑. ส่งเสริมการพัฒนาสู่ชุมชนสุขภาวะที่ดี เข้มแข็งด้วยพลังการบูรณาการร่วมในชุมชนและทุกภาคส่วน
๒. สร้างสังคมสู่สังคมแห่งการเรียนรู้ที่ยั่งยืนด้วยกลไกการศึกษา และการเรียนรู้ด้วยตนเองอย่างเข้าถึงต่อเนื่อง
๓. เตรียมความพร้อมชุมชนสู่อาเซียนให้รู้เท่าทันการเปลี่ยนแปลงมีศักยภาพสากล และใช้โอกาสในการเปลี่ยนแปลงให้เกิดประโยชน์ต่อการพัฒนาตนเอง และเป็นพลังในการพัฒนาชุมชนที่ยั่งยืน

๔. พัฒนาระบบบริการภาครัฐ เพิ่มประสิทธิภาพการคุ้มครองสิทธิประชาชน และการจัดสวัสดิการสังคมที่ประชาชนเข้าถึง และการมีส่วนร่วมในการพัฒนา
๕. สร้างเสริมทัศนคติความรักความภาคภูมิใจในการเป็นคนพหุлингแก่เด็กเยาวชนและประชาชนทุกระดับ ในการร่วมแผ่นดินเกิดให้น่าอยู่มีคุณธรรม จริยธรรม และรักษาวัฒนธรรมประเพณีที่ดีงามของจังหวัดให้ยั่งยืน

#### **ประเด็นยุทธศาสตร์ที่ ๔ การจัดการทรัพยากรธรรมชาติและสิ่งแวดล้อมที่ยั่งยืน**

##### **กลยุทธ์**

๑. ส่งเสริมกระแสนุรักษ์และการจัดการปัญหาการบุกรุก ทำลายทรัพยากรธรรมชาติด้วยพลังประชาชนและชุมชนในพื้นที่ด้วยการสนับสนุนอย่างต่อเนื่อง และเข้าถึงจากกลไกภาครัฐ และท้องถิ่น
๒. ส่งเสริมการพัฒนาพื้นที่ลุ่มน้ำทะเลสาบสงขลาและนิเวศน์ป่าเขาของจังหวัดให้ได้รับการดูแลและจัดการอย่างเหมาะสมโดยเน้นการสร้างเสริม การมีส่วนร่วมจากชุมชน และการใช้ประโยชน์จากทรัพยากรที่คุ้มค่า
๓. พัฒนาระบบการบริหารจัดการน้ำที่เน้นสร้างโครงข่ายและการบริหารการใช้ให้เกิดประโยชน์ทางการเกษตรและการท่องเที่ยว
๔. พัฒนาระบบการบริหารจัดการน้ำเสียและมลพิษจากขยะมูลฝอยแบบยั่งยืนโดยการมีส่วนร่วมของชุมชน

#### **ประเด็นยุทธศาสตร์ที่ ๕ การพัฒนาโครงสร้างพื้นฐาน และการบริหารจัดการบ้านเมือง รองรับ**

##### **การเปลี่ยนแปลง และการพัฒนาเมืองสู่อนาคต**

##### **กลยุทธ์**

๑. พัฒนาศักยภาพของบุคลากรภาครัฐ และขีดความสามารถขององค์กรในการให้บริการประชาชน
๒. เสริมสร้างความเชื่อมั่นของระบบบริการของภาครัฐด้วยกลไกการมีส่วนร่วมของทุกภาคส่วนและการพัฒนาคุณภาพที่ยึดหลักธรรมาภิบาลและความพึงพอใจ
๓. ส่งเสริมการมีส่วนร่วมของหมู่บ้าน / ชุมชน ท้องถิ่นในการร่วมคิดร่วมทำร่วมรับผิดชอบในการเฝ้าระวังอบายมุข อาชญากรรม และภัยคุกคามอื่น ๆ ที่มีผลกระทบต่อความสงบสุขของหมู่บ้าน/ ชุมชน

#### **๔) ยุทธศาสตร์การพัฒนาขององค์กรปกครองส่วนท้องถิ่นในเขตจังหวัดพัทลุง**

##### **วิสัยทัศน์การพัฒนา อปท. ในเขตจังหวัดพัทลุง**

“คนมีคุณภาพชีวิตที่ดี มีเศรษฐกิจมั่นคง ดำรงวัฒนธรรมท้องถิ่น”

คำนิยาม

คนมีคุณภาพชีวิตที่ดี หมายถึง ประชาชนได้รับการสาธารณสุขอย่างทั่วถึง มีระบบ โครงสร้างพื้นฐานที่สะดวกและปลอดภัย ได้รับการศึกษาอย่างเท่าเทียมและมีคุณภาพ เด็ก เยาวชน สตรี ผู้สูงอายุ ผู้พิการ และผู้ด้อยโอกาสได้รับการดูแล พัฒนา และพัฒนาอย่างทั่วถึงเป็นระบบ สังคมมีความเข้มแข็ง ปลอดภัยจากยาเสพติดภายใต้ความสมดุลทางทรัพยากรธรรมชาติและสิ่งแวดล้อม

มีเศรษฐกิจมั่นคง หมายถึง เศรษฐกิจที่มีการเจริญเติบโตจากฐานรากอย่างต่อเนื่องและยั่งยืน ดำรงวัฒนธรรมท้องถิ่น หมายถึง วัฒนธรรม ประเพณี และภูมิปัญญาท้องถิ่นได้รับการจัดการอย่างมีคุณค่าควบคู่ไปกับการพัฒนาที่ยั่งยืน

#### พันธกิจ

๑. พัฒนาระบบโครงสร้างพื้นฐานให้ประชาชนมีความสะดวกปลอดภัยและทั่วถึง พร้อมทั้งเชื่อมโยงไปสู่ภาคการเกษตรอุตสาหกรรมและการท่องเที่ยวอย่างมีคุณภาพและได้มาตรฐาน
๒. ส่งเสริมและพัฒนาให้ประชาชนมีคุณภาพ มีสุขภาพดี มีความรู้ มีคุณธรรม และ มีความปลอดภัยในชีวิตและทรัพย์สิน โดยการสนับสนุนการศึกษาทุกระดับอย่างมีคุณภาพ สนับสนุนกิจกรรม ด้านสาธารณสุข ให้มีประสิทธิภาพและได้มาตรฐาน
๓. ส่งเสริมให้ประชาชนมีส่วนร่วมในการจัดการทรัพยากรธรรมชาติและสิ่งแวดล้อม เพื่อการพัฒนาที่สมดุลและเสริมสร้างศักยภาพในการป้องกันและบรรเทาสาธารณภัยของท้องถิ่น
๔. ส่งเสริมให้ประชาชนท ากการเกษตรตามหลักปรัชญาของเศรษฐกิจพอเพียง มีการรวมกลุ่มแปรรูปผลผลิต การลดต้นทุนการผลิต การสร้างมูลค่าเพิ่ม การพัฒนาผลิตภัณฑ์ต่อเนื่องจากการเกษตร และ การส่งเสริมช่องทางการตลาดให้ชุมชนเกิดความเข้มแข็งอย่างยั่งยืน
๕. ส่งเสริมการท่องเที่ยวชุมชนให้มีคุณภาพมาตรฐานการท่องเที่ยว โดยการมีส่วนร่วมของคนในชุมชนให้เข้มแข็งและยั่งยืน
  ๑. ส่งเสริมศาสนา ศิลปวัฒนธรรม จารีตประเพณี และภูมิปัญญาท้องถิ่นให้คงอยู่สืบไป โดยการมีส่วนร่วมของประชาชนในท้องถิ่น
  ๗. ส่งเสริมการใช้หลักธรรมาภิบาลในการบริหารจัดการองค์กร

ประเด็นยุทธศาสตร์การพัฒนาขององค์กรปกครองส่วนท้องถิ่นในเขตจังหวัดพัทลุง

ยุทธศาสตร์การพัฒนา	แนวทางการพัฒนา
๑. การพัฒนาโครงสร้างพื้นฐานและ ระบบโลจิสติกส์	๑.๑ พัฒนาระบบโครงสร้างพื้นฐานด้านคมนาคม และ สาธารณูปโภค ๑.๒ สนับสนุนการจัดทและปรับปรุงผังเมือง
๒. การพัฒนาศักยภาพทรัพยากรมนุษย์	๒.๑ ส่งเสริมการศึกษาทั้งในระบบ นอกระบบ การศึกษาตามอัธยาศัย และการเรียนรู้ตลอดชีวิต ๒.๒ การพัฒนาคุณภาพเด็ก เยาวชน สตรี ผู้สูงอายุ คนพิการ และผู้ด้อยโอกาส ๒.๓ สนับสนุนการป้องกันโรค การควบคุมโรค และ การสาธารณสุข ๒.๔ สนับสนุนการป้องกันและแก้ไขปัญหาเสพติด ๒.๕ ส่งเสริมการกีฬาและนันทนาการ
๓. การจัดการทรัพยากรธรรมชาติ และการป้องกัน บรรเทาสาธารณภัย	๓.๑ ส่งเสริมการอนุรักษ์ทรัพยากรธรรมชาติ และ สิ่งแวดล้อม ๓.๒ ส่งเสริมการป้องกัน บรรเทาสาธารณภัย และการ รักษา ความสงบเรียบร้อย
๔. การบริหารจัดการองค์กร อย่างมีธรรมาภิบาล	๔.๑ ส่งเสริมการมีส่วนร่วมของประชาชนในการ พัฒนา ท้องถิ่น ๔.๒ จัดหาเครื่อง อุปกรณ์และสถานที่ให้สามารถ ตอบสนอง ต่อการปฏิบัติงานได้อย่างมีประสิทธิภาพ ๔.๓ ประชาสัมพันธ์ข้อมูลข่าวสารของท้องถิ่นอย่าง ทั่วถึง
๕. การสร้างความเข้มแข็งภาคเกษตร และระบบ เศรษฐกิจ	๕.๑ ก่อสร้างและบำรุงรักษาแหล่งน้ำเพื่อการเกษตร ๕.๒ ส่งเสริมการประกอบอาชีพตามหลักปรัชญา ของเศรษฐกิจพอเพียง ๕.๓ การส่งเสริมผลิตภัณฑ์ต่อเนื่องจากภาค การเกษตร ตลอดห่วงโซ่อุปทาน
๖. การส่งเสริมการท่องเที่ยวในชุมชน	๖.๑ พัฒนาศักยภาพการท่องเที่ยว เชิงนิเวศ เชิง ประวัติศาสตร์ และวิถีชีวิตชุมชน ๖.๒ ประชาสัมพันธ์และส่งเสริมให้มีกิจกรรม การ ท่องเที่ยวที่หลากหลาย
๗. การส่งเสริมศาสนา ศิลปะ วัฒนธรรม ประเพณี และภูมิปัญญาท้องถิ่น	๗.๑ ส่งเสริมกิจกรรมทางศาสนาอย่างต่อเนื่อง ๗.๒ ส่งเสริมกิจกรรมวัฒนธรรม ประเพณี และภูมิ ปัญญาท้องถิ่น

## ๒. ยุทธศาสตร์ขององค์กรปกครองส่วนท้องถิ่น

### ๒.๑ วิสัยทัศน์ ( Vision )การพัฒนาท้องถิ่น

องค์การบริหารส่วนตำบลเขาชัยสน ได้กำหนดวิสัยทัศน์การพัฒนาท้องถิ่น ดังนี้

“ เขาชัยสนน่าอยู่

เขตชุมชนธรรม

ส่งเสริมการศึกษา

เกษตรก้าวหน้า

พัฒนาแหล่งท่องเที่ยว ”

### ๒.๒ ยุทธศาสตร์

#### ๑. ยุทธศาสตร์การพัฒนาด้านโครงสร้างพื้นฐาน

แนวทางการพัฒนา

- งานด้านคมนาคมและการขนส่ง ก่อสร้างปรับปรุงบำรุงรักษาถนน สะพาน ทางเท้า ท่อระบายน้ำ พัฒนาระบบจราจร
- งานด้านสาธารณูปโภค พัฒนาระบบไฟฟ้า-ประปา พัฒนาแหล่งน้ำคูคลอง และระบบชลประทาน
- งานด้านการผังเมือง ผังเมืองเฉพาะ และป้องกันการบุกรุกที่สาธารณประโยชน์ - ฯลฯ

#### ๒. ยุทธศาสตร์การพัฒนาด้านการส่งเสริมคุณภาพชีวิต

แนวทางการพัฒนา

- งานด้านการส่งเสริมเศรษฐกิจและอาชีพให้กับประชาชน
- งานด้านสวัสดิการสังคม (ผู้สูงอายุ/ผู้พิการ/ผู้ด้อยโอกาส/ผู้ป่วยเอดส์)
- งานด้านการศึกษา
- งานด้านการสาธารณสุข
- งานด้านส่งเสริมกีฬาและนันทนาการ ฯลฯ
- งานด้านการส่งเสริมเผยแพร่และอนุรักษ์ศิลปวัฒนธรรม จารีตประเพณีและภูมิปัญญาท้องถิ่น

#### ๓. ยุทธศาสตร์การพัฒนาด้านการจัดระเบียบชุมชน สังคม และการรักษาความสงบเรียบร้อย

แนวทางการพัฒนา

- งานด้านการรักษาความสงบเรียบร้อย
- งานด้านการป้องกันและบรรเทาสาธารณภัย
- งานด้านการแก้ไขป้องกันปัญหาเสพติด ฯลฯ

#### ๔. ยุทธศาสตร์การพัฒนาด้านการวางแผน การส่งเสริมการลงทุน พาณิชยกรรม ภาคเกษตร เศรษฐกิจพอเพียง การท่องเที่ยว

แนวทางการพัฒนา

- งานด้านการส่งเสริมการลงทุน
- งานด้านการส่งเสริมเศรษฐกิจและอาชีพให้กับประชาชน
- งานด้านการพาณิชยกรรม
- งานด้านการส่งเสริมเศรษฐกิจพอเพียง
- งานด้านการท่องเที่ยว

**๕. ยุทธศาสตร์การพัฒนาด้านการบริหารจัดการและการอนุรักษ์ทรัพยากรธรรมชาติและสิ่งแวดล้อม**  
แนวทางการพัฒนา

- งานด้านการป้องกันและอนุรักษ์ทรัพยากรและสิ่งแวดล้อม
- งานด้านการจัดการขยะในชุมชน
- งานด้านการส่งเสริมให้เกิดการผลิต การบริการ การบริโภค เป็นมิตรกับสิ่งแวดล้อม

**๖. ยุทธศาสตร์การพัฒนาระบบการบริหารจัดการที่ดีในองค์กรและการมีส่วนร่วมของประชาชน**  
แนวทางการพัฒนา

- งานด้านการพัฒนาการบริหารจัดการที่ดีในองค์กร
- งานด้านการมีส่วนร่วมของประชาชน และการป้องกันการทุจริต
- งานด้านการปรับปรุงและพัฒนาบุคลากรในองค์กร
- งานด้านการปรับปรุงและพัฒนาเครื่องมือเครื่องใช้และสถานที่ปฏิบัติงาน
- งานด้านการส่งเสริมความรู้ความเข้าใจเกี่ยวกับกิจการท้องถิ่น
- งานด้านการปรับปรุงและพัฒนารายได้
- งานด้านการส่งเสริมค่านิยม ๑๒ ประการ

**๒.๓ เป้าประสงค์**

๑. การคมนาคมสะดวกรวดเร็ว
๒. มีระบบสาธารณูปโภคอย่างทั่วถึงและเพียงพอ
๓. ประชาชนมีอาชีพและรายได้ที่เพียงพอ
๔. ประชาชนได้รับการศึกษาอย่างทั่วถึงและมีประสิทธิภาพ
๕. อนุรักษ์ประเพณีวัฒนธรรม และภูมิปัญญาท้องถิ่นให้คงอยู่สืบไป
๖. เพิ่มประสิทธิภาพการจัดการด้านสิ่งแวดล้อมและทรัพยากรธรรมชาติ
๗. ประชาชนมีสุขภาพอนามัยสมบูรณ์แข็งแรง
๘. ประชาชนได้รับสวัสดิการที่ดีอย่างเพียงพอ
๙. ประชาชนปลอดภัยจากปัญหายาเสพติดและมีความปลอดภัยในชีวิตและทรัพย์สิน
๑๐. ส่งเสริมการมีส่วนร่วมของประชาชน
๑๑. พัฒนาองค์กรให้มีการบริหารจัดการที่ดี
๑๒. ส่งเสริมและพัฒนาการค้าและการท่องเที่ยว

**๒.๔ ตัวชี้วัด**

๑. จำนวนถนนที่เพิ่มขึ้นและได้รับการบำรุงรักษา
๒. จำนวนไฟฟ้าสาธารณ ระบบประปา ได้รับการก่อสร้าง/บำรุงรักษาและเพิ่มขึ้น
๓. ร้อยละของผู้รับบริการให้มีความพึงพอใจต่อการบริการ
๔. ประชาชน ได้รับการสงเคราะห์คุณภาพชีวิตและที่อยู่อาศัย
๕. ประชาชนทุกคนได้รับความปลอดภัยในชีวิตและทรัพย์สิน
๖. ประชาชนมีรายได้เพิ่มขึ้นจากการลงทุน พาณิชยกรรมและการท่องเที่ยว
๗. ไม่มีมลภาวะสิ่งแวดล้อมที่เป็นพิษในพื้นที่
๘. ศิลปะ วัฒนธรรม จารีตประเพณีและภูมิปัญญาท้องถิ่นยังคงอยู่สืบไป
๙. ประชาชนมีความรู้และเข้าใจการบริหารงานในองค์กร

## ๒.๕ ค่าเป้าหมาย

- ๑) มีโครงการพื้นฐานเพิ่มขึ้นไม่น้อยกว่า ๕ แห่ง/ปี
- ๒) การสงเคราะห์คุณภาพชีวิตและที่อยู่อาศัยให้กับประชาชนไม่น้อยกว่า ๑๐ ครั้ง/ปี
- ๓) การสร้างความปลอดภัยในชีวิตและทรัพย์สินของประชาชนไม่น้อยกว่า ๒ ครั้ง/ปี
- ๔) การส่งเสริมให้ประชาชนมีรายได้เพิ่มขึ้นไม่น้อยกว่า ๕ ครั้ง/ปี
- ๕) การปรับปรุงภูมิทัศน์และสิ่งแวดล้อมที่ดีตลอดทั้งปี
- ๖) การส่งเสริมศิลปวัฒนธรรมจารีตประเพณีและภูมิปัญญาท้องถิ่นไม่น้อยกว่า ๕ ครั้ง/ปี
- ๗) มีการพัฒนากระบวนการบริหารจัดการที่ดีในองค์กรและการมีส่วนร่วมของประชาชน

## ๒.๖ กลยุทธ์

๑) พัฒนาชุดลอก คูคลองและจัดสร้างแหล่งน้ำ สวงวนและเก็บกักน้ำเพื่อการเกษตร เพื่อการ อุปโภคและบริโภค รวมทั้งวางโครงการเพื่อแก้ไขปัญหาน้ำท่วมและน้ำแล้ง

๒) ส่งเสริมและพัฒนาระบบการศึกษา บุคลากรด้านการศึกษา ครู นักเรียน ให้เป็นผู้มีคุณภาพ มีทักษะและศักยภาพตามมาตรฐานสากล รองรับประชาคมอาเซียน

๓) พัฒนา ปรับปรุงพันธุ์พืชและเมล็ดพันธุ์พืชที่ดีมีคุณภาพ ส่งเสริมให้เกิดเกษตรอุตสาหกรรม ลด ต้นทุน เพิ่มมูลค่าผลผลิตทางการเกษตร ปรับปรุงผลผลิตให้มีคุณภาพ ส่งเสริมสนับสนุนการถนอมและแปรรูป สินค้าทางการเกษตร ส่งเสริมให้มีการเลี้ยงสัตว์เศรษฐกิจ เพื่อการบริโภคเพื่อจำหน่ายและเพื่อการอนุรักษ์ และเพิ่ม ช่องทางตลาด

๔) ส่งเสริมชุมชนให้เข้มแข็ง พัฒนาบทบาทของผู้เฒ่า ชุมชน คณะกรรมการหมู่บ้านและชุมชนให้ พัฒนาบทบาทและคุณภาพชีวิตของเด็ก เยาวชน สตรี ผู้สูงอายุ ผู้พิการ ผู้ด้อยโอกาส ประชาชน และคุ้มครอง สิทธิเสรีภาพของประชาชน พัฒนาคุณภาพและศักยภาพตามความสามารถของแรงงานในท้องถิ่น

๕) ป้องกันและแก้ไขปัญหายาเสพติด

๖) ดำเนินการโครงการ เพื่อให้บริการประชาชน และรับทราบปัญหา อุปสรรค และความ ต้องการของประชาชนในพื้นที่ พัฒนาศักยภาพของอาสาสมัครสาธารณสุขประจำหมู่บ้าน (อสม) ส่งเสริมสุขภาพ และอนามัยของประชาชนในทุกกระดับ ให้มีสุขภาพแข็งแรง

๗) ส่งเสริมสนับสนุนการวางระบบการพัฒนาด้านโครงสร้างพื้นฐานให้สอดคล้องกับความจำเป็น และความ ต้องการของประชาชน ก่อสร้าง ปรับปรุงเส้นทางคมนาคมอย่างทั่วถึง

๘) พัฒนาฟื้นฟูและส่งเสริมกิจกรรมด้านศาสนา ศิลปวัฒนธรรมและประเพณีของชุมชนท้องถิ่น โดยการอนุรักษ์ สืบสานต่อและเชื่อมโยงสู่กิจกรรมการท่องเที่ยว

๙) ปรับปรุงโครงสร้างการบริหารงาน นำระบบสารสนเทศมาใช้ในการบริหารงานภายในองค์กร สนับสนุนบุคลากรในสังกัดให้ได้รับการศึกษาอบรม การทำวิจัย เพิ่มพูนความรู้

๑๐) เพิ่มประสิทธิภาพในการปฏิบัติราชการ

๑๑) ส่งเสริม สนับสนุนและร่วมมือกับส่วนราชการ หน่วยงานต่างๆ ในการเตรียมความพร้อม ในการป้องกันภัย และการช่วยเหลือผู้ประสบภัย ติดตั้งระบบกล้องวงจรปิดในเขตชุมชนและสถานที่สำคัญ สนับสนุนการฝึกอบรมจัดตั้งและอบรมฟื้นฟูตำรวจบ้านและอาสาสมัครป้องกันภัยฝ่ายพลเรือน (อปพร.) และดูแล รักษาความปลอดภัยและการจราจร

๑๒) พัฒนาฟื้นฟูและอนุรักษ์ธรรมชาติ สิ่งแวดล้อม แหล่งน้ำ ลำคลองและป่าไม้ให้มีความอุดมสมบูรณ์ สร้างจิตสำนึกเพื่อป้องกันและแก้ไขปัญหามลพิษและปัญหาสิ่งแวดล้อมของชุมชน จัดทำระบบกำจัด ขยะรวม และจัดการขยะมูลฝอยและสิ่งปฏิกูล

๑๓) ส่งเสริมการท่องเที่ยว

**๒.๗ จุดยืนทางยุทธศาสตร์**

- ๑) การพัฒนาชุมชนให้น่าอยู่มีความเข้มแข็ง โดยได้รับบริการสาธารณะด้านโครงสร้างพื้นฐานที่ จำเป็น  
เพื่อรองรับการขยายตัวของชุมชนและเศรษฐกิจ
- ๒) การพัฒนาระบบการศึกษาและส่งเสริมศิลปวัฒนธรรมท้องถิ่น
- ๓) ส่งเสริมและพัฒนาศักยภาพคนและความเข้มแข็งของชุมชนในการพึ่งตนเอง
- ๔) การกำจัดขยะมูลฝอย สิ่งปฏิกูลและมลภาวะสิ่งแวดล้อมที่มีอย่างยั่งยืน
- ๕) การพัฒนาระบบการบริหารจัดการภาครัฐที่ดีและมีส่วนร่วมจากทุกภาคส่วน

### ๓. การวิเคราะห์เพื่อการพัฒนาท้องถิ่น

#### ๓.๑ การวิเคราะห์กรอบการจัดทำยุทธศาสตร์ขององค์กรปกครองส่วนท้องถิ่น

##### ๑. ด้านเศรษฐกิจ

จุดแข็ง (Strength)	จุดอ่อน (Weak)
<p>๑. พื้นที่ส่วนใหญ่เหมาะแก่การเพาะปลูกทำการเกษตร</p> <p>๒. ประชาชนส่วนใหญ่มีพื้นที่ทำกินเป็นของตนเอง</p> <p>๓. มีความพร้อมด้านสาธารณูปโภค</p> <p>๔. มีปราชญ์ชาวบ้านที่ให้คำแนะนำแก่ประชาชนได้</p> <p>๕. ประชาชนมีนิสัยขยันขันแข็ง</p> <p>๖. มีเส้นทางคมนาคมขนส่งที่สะดวก รวดเร็ว</p> <p>๗. มีแหล่งทรัพยากรธรรมชาติที่เหมาะสมกับการท่องเที่ยว ( ถ้ำ วัด ถ้ำน้ำร้อน ถ้ำน้ำเย็น ) จึงมีศักยภาพด้านการสนับสนุนและส่งเสริมกิจกรรมด้านการท่องเที่ยวเชิงอนุรักษ์</p>	<p>๑. กลุ่มอาชีพยังไม่เข้มแข็ง เนื่องจากขาดทักษะความรู้ในการบริหารจัดการและการตลาด</p> <p>๒. ประชาชนขาดการรวมกลุ่มอาชีพต่างๆ</p> <p>๓. ผลผลิตทางการเกษตรบางชนิดมีราคาตกต่ำ</p> <p>๕. การบริหารและการเชื่อมโยงเครือข่ายที่เอื้อต่อ การท่องเที่ยวทำให้การท่องเที่ยวไม่ขยายตัวและสร้างรายได้ น้อย</p> <p>๖. ที่พักไม่เพียงพอ และการบริการที่ไม่ได้มาตรฐาน สำหรับรองรับนักท่องเที่ยว</p> <p>๗. การบังคับใช้กฎหมายขององค์กรปกครองส่วนท้องถิ่นขาด ประสิทธิภาพ</p> <p>๘. ปัญหาทางด้านสังคมเช่น ปัญหายาเสพติด อาชญากรรม</p> <p>๙. การประชาสัมพันธ์ให้ประชาชนเข้าใจถึงบทบาทหน้าที่ของ อบต. มีน้อย</p>
โอกาส (Opportunity)	ข้อจำกัด (Threat)
<p>๑. สินค้าเกษตรที่สำคัญและนิยมปลูกมีราคาสูงขึ้น เช่น ยางพารา ปาล์มน้ำมัน</p> <p>๒. รัฐบาลส่งเสริมการบริหารจัดการโครงการหนึ่งตำบล หนึ่งผลิตภัณฑ์</p> <p>๓ รัฐบาลมีนโยบายสร้างระบบประกันความเสี่ยงให้เกษตรกร</p> <p>๔. สถาบันการเงินให้โอกาสในการสนับสนุนสินเชื่อแก่ผู้ประกอบการขนาดกลาง ขนาดย่อย และวิสาหกิจชุมชน</p>	<p>๑. ต้นทุนการผลิต เช่น ปุ๋ย สารกำจัดวัชพืช น้ำมัน มีราคาแพงและมีแนวโน้มจะเพิ่มสูงขึ้นเรื่อยๆ</p> <p>๒. ขาดการช่วยเหลือจากรัฐบาลในการประกันราคา</p> <p>๓. ผลกระทบจากภาวะเศรษฐกิจตกต่ำ ทำให้แนวโน้มปัญหาโจรกรรม อาชญากรรมเพิ่มสูงขึ้น</p>

## ๒. ด้านโครงสร้างพื้นฐาน

จุดแข็ง (Strength)	จุดอ่อน (Weak)
<p>๑. หน่วยงานของรัฐบาลทุกระดับให้ความสำคัญกับการพัฒนาโครงสร้างพื้นฐาน</p> <p>๒. มีแหล่งน้ำที่สามารถนำมาใช้ประโยชน์ในการอุปโภคบริโภคได้</p> <p>๓. เส้นทางการคมนาคมสะดวกในการติดต่อกับจังหวัดอำเภอ</p>	<p>๑. ระบบน้ำประปายังไม่ทั่วถึง และไม่ได้มาตรฐาน</p> <p>๒. แหล่งน้ำที่จะใช้ในการอุปโภค บริโภค ขาดการพัฒนาทำให้ไม่สามารถนำมาใช้ประโยชน์ได้อย่างเต็มที่</p> <p>๓. การก่อสร้างเส้นทางคมนาคมที่ไม่ได้มาตรฐาน การบรรทุกน้ำหนักเกินที่กฎหมายกำหนด ทำให้สิ้นเปลืองงบประมาณในการซ่อมบำรุง</p>
โอกาส (Opportunity)	ข้อจำกัด (Threat)
<p>๑. ได้รับการสนับสนุนงบประมาณจาก อบจ.พัทลุง และสำนักงานงบประมาณหรือ งบประมาณกลางในการพัฒนาโครงสร้างพื้นฐานและระบบสาธารณสุขขั้นพื้นฐาน</p> <p>๒. การถ่ายโอนภารกิจจากหน่วยงานต่าง ๆ เพื่อให้ อบต.ดำเนินการ</p>	<p>๑. ข้อจำกัดและอุปสรรคในการให้บริการของหน่วยงานที่รับผิดชอบ</p> <p>๒. งบประมาณ ของ อบต.เขาชัยสนไม่เพียงพอต่อการพัฒนา</p> <p>๓. ระยะเวลาในการดำเนินการ</p>

## ๓. ด้านการพัฒนาคุณภาพชีวิต

จุดแข็ง (Strength)	จุดอ่อน (Weak)
<p>๑. ประชาชนในพื้นที่ตำบล มีอัตราการเรียนรู้นั่งสือส่วนใหญ่มีระดับการศึกษาตั้งแต่ประถมศึกษาขึ้นไป</p> <p>๒. ประชาชนส่วนใหญ่มีความกระตือรือร้นในการศึกษาเพิ่มเติม</p> <p>๓. มีสถานศึกษาในระดับประถมศึกษาในพื้นที่จำนวน ๕ โรงเรียนและศูนย์พัฒนาเด็กเล็กจำนวน ๔ แห่ง รองรับบริการในพื้นที่ได้อย่างเต็มที่และมีประสิทธิภาพ</p> <p>๔. มีประเพณีรดน้ำดำหัวผู้สูงอายุ ชักพระ ลอยกระทงสงกรานต์ บวชนาค ปีใหม่ งานวันเด็ก เทศกาลถือศีลอด อารีรายอ ที่ปฏิบัติสืบทอด</p> <p>๕. ประชาชนมีความเข้าใจ ร่วมเฝ้าระวัง ป้องกันและแก้ไขปัญหาสุขภาพดี/โรคเอดส์ อาชญากรรมตลอดถึงอบายมุขต่างๆ</p>	<p>๑. ประชาชนที่มีการศึกษาในระดับหรือต่ำกว่า ประถมศึกษาขาดความกระตือรือร้นในการศึกษาเพิ่มเติม</p> <p>๒. คุณภาพทางการศึกษาของโรงเรียนในพื้นที่ยังด้อยกว่าสถาบันการศึกษาในตัวเมืองใหญ่ข้างเคียง</p> <p>๓. การศึกษาของเด็กนักเรียนในระดับประถมและมัธยมยังนิยมออกไปศึกษาในสถาบันการศึกษาอื่นนอกพื้นที่</p> <p>๔. การสนใจปฏิบัติธรรม ปฏิบัติศาสนกิจ ยังน้อย</p> <p>๕. ขาดการศึกษาและสนใจในสภาพปัญหาที่ต้องการแก้ไข</p>
โอกาส	อุปสรรค
<p>๑. สภาพเศรษฐกิจที่ดีทำให้มีอัตราการศึกษาเพิ่มเติมมากขึ้นทุกระดับการศึกษา</p> <p>๒. การสนับสนุนงบประมาณจาก อบต.ในการจัดการศึกษา</p>	<p>๑. อัตราการว่างงานของผู้ที่จบการศึกษาแล้ว</p> <p>๒. การได้รับการสนับสนุนงบประมาณบุคลากรในการพัฒนาปรับปรุงเพิ่มประสิทธิภาพทางการศึกษาให้แก่สถาบันการศึกษาในพื้นที่มีน้อย</p> <p>๓. ความไม่แน่นอนของผู้บริหารท้องถิ่น</p>

๔. ด้านการศึกษา

จุดแข็ง (Strength)	จุดอ่อน (Weak)
<p>๑. ประชาชนมีค่านิยมใฝ่เรียนรู้</p> <p>๒. บุคลากรมีความพร้อมที่จะรับการพัฒนาเพื่อเสริมสร้างความรู้ ทักษะ ประสบการณ์ให้มีศักยภาพในการดำเนินงานด้านการศึกษาสูงขึ้น</p> <p>๓. มีโรงเรียนในเขตพื้นที่ตำบลจำนวน ๕ โรงเรียน และมีศูนย์พัฒนาเด็กเล็กสามารถรองรับเด็กในพื้นที่ได้</p>	<p>๑. บุคลากรส่วนใหญ่ยังขาดความรู้และทักษะในการใช้เครื่องมือและเทคโนโลยีสมัยใหม่มาใช้ในการจัดการศึกษา</p> <p>๒. เครื่องมือเทคโนโลยีที่ใช้ในการจัดการพัฒนายังไม่เพียงพอกับความต้องการ</p> <p>๓. พ่อแม่มีค่านิยมส่งบุตรหลานออกไปเรียนในโรงเรียนนอกเขตพื้นที่</p> <p>๔. การเชื่อมโยงเครือข่ายด้านเทคโนโลยีสารสนเทศทางการศึกษายังมีน้อยและขาดเครือข่ายเชื่อมโยงภายใน</p>
โอกาส (Opportunity)	ข้อจำกัด (Threat)
<p>๑. ข้อกำหนดของรัฐธรรมนุญมุ่งเน้นการพัฒนาระบบการศึกษาเพื่อพัฒนาคุณภาพของคนไทย</p> <p>๒. นวัตกรรมและเทคโนโลยีที่ก้าวหน้าเพิ่มโอกาสและพัฒนาคุณภาพทางการศึกษาให้กับประชาชน</p> <p>๓. รัฐบาลสนับสนุนโดยขยายโอกาสทางการศึกษาและมีกองทุนให้กู้ยืมเพื่อการศึกษา</p> <p>๔. ความร่วมมือของท้องถิ่น ชุมชนในการจัดการศึกษามีแนวโน้มสูงขึ้น</p> <p>๕. นายองค์การบริหารส่วนตำบล มีนโยบายพัฒนาคุณภาพการศึกษาให้ก้าวไกล</p>	<p>๑. หลักสูตรการเรียนการสอนถูกกำหนดจากส่วนกลางไม่เหมาะสมกับสภาพของท้องถิ่นและขาดการนำภูมิปัญญาท้องถิ่นมาใช้</p> <p>๒. การจัดองค์กรทางการศึกษาและการบริหารทางการศึกษามีเป้าหมายไม่เอื้ออำนวยต่อการแก้ไขปัญหาของชาติและชุมชน มุ่งให้นักเรียนชนะการแข่งขันเพื่อศึกษาต่อในระดับสูงมากกว่าการสร้างคุณภาพของมนุษย์เพื่อพัฒนาสังคม</p> <p>๓. คุณภาพทางการศึกษาของสถานศึกษาในชนบทและในเมืองมีความแตกต่างกันค่อนข้างมาก</p> <p>๔. ค่านิยมที่เน้นคุณวุฒิการศึกษา ปริญญาบัตรมากกว่าคุณภาพทางการศึกษาเพื่อพัฒนาคน</p>

๕. ด้านการเมืองการบริหาร

จุดแข็ง (Strength)	จุดอ่อน (Weak)
<p>๑. การจัดแบ่งโครงสร้างขององค์การบริหารส่วนตำบลมีความชัดเจน ครอบคลุมอำนาจหน้าที่ทุกภารกิจและสามารถเปลี่ยนแปลงได้ตามภารกิจที่ได้รับเพิ่มขึ้น</p> <p>๒. มีแผนพัฒนาที่ชัดเจน</p> <p>๓. มีการมอบอำนาจการบริหารงานตามลำดับชั้น</p> <p>๔. ผู้บริหารท้องถิ่นสามารถกำหนดนโยบายได้เองภายใต้กรอบของกฎหมาย</p> <p>๕. มีข้อบัญญัติงบประมาณรายจ่ายเป็นของตนเองซึ่งเป็นเครื่องมือสำคัญในการพัฒนาท้องถิ่น</p> <p>๖. มีระเบียบและกฎหมายที่เอื้อต่อการบริหารงานขององค์การบริหารส่วนตำบล</p> <p>๗. สภาพองค์การบริหารส่วนตำบลสามารถออกข้อบัญญัติได้ภายใต้กรอบของกฎหมาย</p> <p>๘. สามารถจัดกรอบอัตรากำลังได้เองตามภารกิจและกำลังงบประมาณ</p> <p>๙. ผู้บริหารและฝ่ายนิติบัญญัติได้มาจากการเลือกตั้งโดยตรงทำให้เข้าใจปัญหาและความต้องการของประชาชน</p> <p>๑๐. มีรายได้จากการจัดเก็บเป็นของตนเองทำให้มีความคล่องตัวในการบริหารงาน</p>	<p>๑. ความต้องการและคาดหวังของประชาชนมีสูงแต่องค์การบริหารส่วนตำบลตอบสนองได้น้อย</p> <p>๒. มีระเบียบ/กฎหมายใหม่ๆจำนวนมากและเปลี่ยนแปลงบ่อยทำให้การปฏิบัติของบุคลากรไม่ทันต่อเหตุการณ์</p> <p>๓. ขาดแนวทางใหม่ๆในการจัดหารายได้</p> <p>๔. โครงการใหญ่ๆไม่สามารถดำเนินการได้เนื่องจากขาดงบประมาณ</p> <p>๕. เทคโนโลยีที่ทันสมัยมีราคาแพง และมีความยุ่งยากซับซ้อนในการใช้งาน</p> <p>๖. การจัดเก็บและการสืบค้นข้อมูลยังไม่เป็นระบบที่ดีพอ</p> <p>๗. บุคลากรบางส่วนปฏิเสธการเรียนรู้และไม่ยอมรับเทคโนโลยีในการปฏิบัติงาน</p>
โอกาส (Opportunity)	ข้อจำกัด (Threat)
<p>๑. การกำกับดูแลโดยจังหวัด กรม และกระทรวง ไม่กระทบต่อการบริหารงานขององค์การบริหารส่วนตำบล</p> <p>๒. มีแนวโน้มได้รับการถ่ายโอนภารกิจเพิ่มมากขึ้นตามแผนกระจายอำนาจฯ</p> <p>๓. กฎหมายกระจายอำนาจฯเอื้อต่อการบริหารงานขององค์กรปกครองส่วนท้องถิ่น</p> <p>๔. ความก้าวหน้าด้านเทคโนโลยีทำให้มีความสะดวกคล่องตัว และมีประสิทธิภาพในการทำงานเพิ่มขึ้น</p> <p>๕. มีการประสานงานกับนักการเมืองระดับชาติได้ดี</p> <p>๖. กลุ่มการเมือง และกลุ่มผลประโยชน์มีความขัดแย้งน้อย</p>	<p>๑. อำนาจหน้าที่ตามแผนการกระจายอำนาจฯยังไม่มี ความชัดเจนในหลายภารกิจ และการจัดสรรรายได้ไม่สอดคล้องกับภารกิจที่เพิ่มขึ้น</p> <p>๒. การกระจายอำนาจสู่ท้องถิ่นเป็นไปด้วยความล่าช้าไม่ตามแผนปฏิบัติการและไม่ชัดเจน</p> <p>๓. การรวมตัวเพื่อจัดตั้งกลุ่มการเมืองและกลุ่มผลประโยชน์มีน้อย</p> <p>๔. มีการตัดไม้ทำลายป่าในพื้นที่สูง</p>

### ๓.๒ การประเมินสถานการณ์สภาพแวดล้อมภายนอกที่เกี่ยวข้อง

องค์การบริหารส่วนตำบลเขาชัยสน ได้จัดให้มีการประชาคมเพื่อรวบรวมความคิดเห็นในการพัฒนาท้องถิ่น ในการนี้จึงได้นำข้อมูลต่าง ๆ ซึ่งผ่านการแสดงความคิดเห็นจากประชาชน การสำรวจ/ออกพื้นที่ ข้อมูลเศรษฐกิจพอเพียงท้องถิ่น (ด้านการเกษตรและแหล่งน้ำ) และข้อมูลการจัดทำแผนชุมชนของตำบลเขาชัยสน มาวิเคราะห์และสรุปปัญหาความต้องการของประชาชนได้ดังนี้

ปัญหา	สภาพปัญหา/สาเหตุ
๑. ด้านการศึกษา	๑. บุคลากรทางการศึกษาไม่เพียงพอ ๒. ขาดสื่อวัสดุอุปกรณ์การเรียนการสอน ครุภัณฑ์การศึกษาที่มีคุณภาพ
๒. ด้านเศรษฐกิจ	๑. ปัญหาความยากจน ค่าครองชีพสูง ๒. การใช้สารเคมีในกระบวนการผลิต ส่งผลต่อคุณภาพชีวิตของประชาชน ๓. ต้นทุนการผลิตสูง แต่ผลผลิตทางการเกษตรราคาตกต่ำทำให้รายได้ไม่เพียงพอกับรายจ่าย ๔. ขาดการรวมกลุ่มของเกษตรกร
๓. ด้านสังคม	๑. ปัญหาการแพร่ระบาดของยาเสพติด ๒. ปัญหาครอบครัว สังคมไม่เข้มแข็ง ๓. การดูแลคนพิการ ผู้ด้อยโอกาส และผู้สูงอายุจากรัฐยังไม่ทั่วถึง และมีข้อจำกัดจากระเบียบของทางราชการมาก
๔. ด้านสิ่งแวดล้อม	๑. ประชาชนขาดจิตสำนึกในการอนุรักษ์สิ่งแวดล้อม ๒. ปัญหา วัชพืช ๓. สภาพคลองตื้นเขิน ๔. ปัญหาเรื่องการบริหารจัดการขยะ
๕. ด้านการบริหารจัดการที่ดี	๑. ประชาชนไม่ให้ความสำคัญต่อการมีส่วนร่วมในการพัฒนาท้องถิ่น ๒. การประชาสัมพันธ์ของภาครัฐ การให้บริการประชาชนยังไม่ทั่วถึง ขาดการบริการเชิงรุก
๖. ด้านบริการสาธารณะ	๑. ถนนชำรุดเสียหาย เป็นหลุมเป็นบ่อ ๒. ถนนไม่ได้มาตรฐาน เนื่องจากเป็นถนนลูกรังและแคบไม่มีไหล่ทาง ๓. งบประมาณที่มีไม่สามารถจัดทำบริการสาธารณะได้ครบทุกด้าน และไม่เพียงพอต่อความต้องการของประชาชน ๔. น้ำสำหรับอุปโภค - บริโภคยังไม่เพียงพอ ๕. ไฟทางสาธารณะยังไม่เพียงพอ

### ส่วนที่ ๓ การนำแผนพัฒนาท้องถิ่นไปสู่การปฏิบัติ

#### (๑) ยุทธศาสตร์การพัฒนาและแผนงาน

ที่	ยุทธศาสตร์	ด้าน	แผนงาน	หน่วยงานรับผิดชอบหลัก	หน่วยงานสนับสนุน
๑	การพัฒนาด้านโครงสร้างพื้นฐาน	-การเศรษฐกิจ -บริหารทั่วไป -บริการชุมชน และสังคม	-อุตสาหกรรมและการ โยธา -เคหะและชุมชน -บริหารทั่วไป	-สำนักปลัดฯ -กองช่าง	อบต.เขาชัยสน
๒	การพัฒนาด้านการส่งเสริมคุณภาพชีวิต	-การเศรษฐกิจ -บริหารทั่วไป -บริการชุมชน และสังคม	-บริหารทั่วไป -สาธารณสุข -สังคมสงเคราะห์ -การศึกษา -การศาสนา วัฒนธรรม และนันทนาการ	-สำนักปลัดฯ -กองการศึกษาฯ -กองช่าง กองคลัง	อบต.เขาชัยสน
๓	การจัดระเบียบชุมชน สังคม และการรักษาความสงบเรียบร้อย	-บริการชุมชน และสังคม -บริหารทั่วไป	รักษาความสงบภายใน	-สำนักปลัดฯ -กองช่าง	อบต.เขาชัยสน
๔	การพัฒนาด้านการวางแผน การส่งเสริมการลงทุน พาณิชยกรรม ภาคการเกษตร เศรษฐกิจพอเพียง การท่องเที่ยว	-บริการชุมชน และสังคม -บริหารทั่วไป -การเศรษฐกิจ	-บริหารทั่วไป -อุตสาหกรรมและการ โยธา -การเกษตร	-สำนักปลัดฯ -กองการศึกษาฯ -กองช่าง	อบต.เขาชัยสน
๕	การบริหารจัดการและการอนุรักษ์ทรัพยากรธรรมชาติและสิ่งแวดล้อม	-บริการชุมชน และสังคม -บริหารทั่วไป	-บริหารทั่วไป	-สำนักปลัดฯ -กองคลัง -กองการศึกษาฯ -กองช่าง	อบต.เขาชัยสน
๖	การพัฒนากระบวนการบริหารจัดการที่ดีในองค์กรและการมีส่วนร่วมของประชาชน	-บริหารทั่วไป	-บริหารทั่วไป	-สำนักปลัดฯ กองคลัง -กองการศึกษาฯ -กองช่าง	อบต.เขาชัยสน

## ส่วนที่ ๓ การนำแผนพัฒนาท้องถิ่นไปสู่การปฏิบัติ

31

## ๑. ยุทธศาสตร์การพัฒนาและแผนงาน

ที่	ยุทธศาสตร์	ด้าน	แผนงาน	หน่วยงาน รับผิดชอบหลัก	หน่วยงาน สนับสนุน
๑.	ยุทธศาสตร์การขจัดความยากจน	เศรษฐกิจ	การเกษตร	สำนักงานปลัด	
๒.	ยุทธศาสตร์การพัฒนาคนและสังคมที่มีคุณภาพ	บริการชุมชนและสังคม	-การศึกษา -การรักษาความสงบภายใน -สาธารณสุข -สังคมสงเคราะห์ -สร้างความเข้มแข็งชุมชน -การศาสนา วัฒนธรรม และ นันทนาการ	กองการศึกษาฯ สำนักงานปลัด	
๓.	ยุทธศาสตร์การปรับโครงสร้างเศรษฐกิจให้สมดุลพึ่งตนเองและแข่งขันได้	เศรษฐกิจ	-เคหะชุมชน -อุตสาหกรรม และการโยธา	กองช่าง	
๔.	ยุทธศาสตร์การบริหารจัดการทรัพยากรธรรมชาติและสิ่งแวดล้อมและการท่องเที่ยว	บริการสังคมและชุมชน	เคหะชุมชน บริหารงานทั่วไป	สำนักงานปลัด กองช่าง	
๕.	ยุทธศาสตร์การพัฒนาด้านการเมืองและการบริหารจัดการที่ดี	บริหารงานทั่วไป	บริหารงานทั่วไป งกลาง	สำนักงานปลัด กองคลัง กองช่าง กองการศึกษา	

## การติดตามและประเมินผล

### ๑. การติดตามและประเมินผลยุทธศาสตร์

ในการจัดทำแผนพัฒนาท้องถิ่นนั้น จะต้องมีการติดตามและประเมินผลแผนพัฒนา โดยจะต้องติดตามและประเมินยุทธศาสตร์ ตามระเบียบกระทรวงมหาดไทย ว่าด้วยการจัดทำแผนขององค์กรปกครองส่วนท้องถิ่น พ.ศ. ๒๕๔๘ หมวด ๖ ข้อ ๒๙ และระเบียบกระทรวงมหาดไทย ว่าด้วยการจัดทำแผนขององค์กรปกครองส่วนท้องถิ่น พ.ศ. ๒๕๕๘(แก้ไขเพิ่มเติม) ข้อ ๑๓ ๒. ตามระเบียบกระทรวงมหาดไทย ว่าด้วยการจัดทำแผนขององค์กรปกครองส่วนท้องถิ่น (ฉบับที่ ๒) พ.ศ. ๒๕๕๙ ข้อ ๑๓ และในการประเมินแผนนั้นจะต้อง ดำเนินการประเมินคุณภาพของแผนยุทธศาสตร์การพัฒนามตามแนวทางการติดตามและประเมินผลยุทธศาสตร์เพื่อสอดคล้องแผนพัฒนาท้องถิ่นขององค์กรปกครองส่วนท้องถิ่น ตามระเบียบกระทรวงมหาดไทย ว่าด้วยการจัดทำแผนขององค์กรปกครองส่วนท้องถิ่น พ.ศ. ๒๕๕๘(แก้ไขเพิ่มเติม)

### ๒. การติดตามและประเมินผลโครงการ

ในการจัดทำแผนพัฒนาท้องถิ่นนั้น จะต้องมีการติดตามและประเมินผลแผนพัฒนา โดยจะต้องติดตามและประเมินยุทธศาสตร์ ตามระเบียบกระทรวงมหาดไทย ว่าด้วยการจัดทำแผนขององค์กรปกครองส่วนท้องถิ่น พ.ศ. ๒๕๔๘ หมวด ๖ ข้อ ๒๙ และระเบียบกระทรวงมหาดไทย ว่าด้วยการจัดทำแผนขององค์กรปกครองส่วนท้องถิ่น (ฉบับที่ ๒) พ.ศ. ๒๕๕๙ ข้อ ๑๓ ๒. ตามระเบียบกระทรวงมหาดไทย ว่าด้วยการจัดทำแผนขององค์กรปกครองส่วนท้องถิ่น พ.ศ. ๒๕๕๘(แก้ไขเพิ่มเติม) ข้อ ๑๓ และในการประเมินแผนนั้นจะต้อง ดำเนินการประเมินคุณภาพของแผนยุทธศาสตร์การพัฒนามตามแนวทางการติดตามและประเมินผลยุทธศาสตร์เพื่อสอดคล้องแผนพัฒนาท้องถิ่นขององค์กรปกครองส่วนท้องถิ่น ตามระเบียบกระทรวงมหาดไทย ว่าด้วยการจัดทำแผนขององค์กรปกครองส่วนท้องถิ่น พ.ศ. ๒๕๕๘(แก้ไขเพิ่มเติม)

### ๓. สรุปผลการพัฒนาท้องถิ่นในภาพรวม

#### ๓.๑ การวัดผลในเชิงปริมาณและเชิงคุณภาพ

##### (๑) การวัดผลในเชิงปริมาณ

ตามที่เทศบาลได้ดำเนินการจัดทำแผนพัฒนาขึ้นมาเพื่อใช้เป็นเครื่องมือในการพัฒนาองค์การบริหารส่วนตำบลให้บรรลุเป้าหมายที่วางไว้ เกิดประสิทธิภาพประสิทธิผลสูงสุดในการแก้ไขปัญหาให้กับประชาชน ในการจัดทำแผนพัฒนานั้นจะต้องมีการติดตามและประเมินแผนพัฒนา ตามระเบียบกระทรวงมหาดไทย ว่าด้วยการจัดทำแผนขององค์กรปกครองส่วนท้องถิ่น พ.ศ. ๒๕๔๘ หมวด ๖ ข้อ ๒๙ และระเบียบกระทรวงมหาดไทย ว่าด้วยการจัดทำแผนขององค์กรปกครองส่วนท้องถิ่น พ.ศ. ๒๕๕๘(แก้ไขเพิ่มเติม) ข้อ ๑๓ โดยคณะกรรมการติดตามและประเมินแผนพัฒนาเป็นผู้ดำเนินการติดตามและประเมินผลแผนพัฒนาซึ่งคณะกรรมการจะต้องดำเนินการกำหนดแนวทางวิธีการในการติดตามและประเมินผลแผนพัฒนา ดำเนินการติดตามและประเมินผลแผนพัฒนา รายงานผลและเสนอความเห็นซึ่งได้จากการติดตามและประเมินผลแผนพัฒนาต่อผู้บริหารท้องถิ่น เพื่อให้ผู้บริหารท้องถิ่นเสนอต่อสภาท้องถิ่น และคณะกรรมการพัฒนาท้องถิ่น พร้อมทั้งประกาศผลการติดตามและประเมินผลแผนพัฒนาให้ประชาชนในท้องถิ่นทราบในที่เปิดเผยภายในสิบห้าวันนับแต่วันรายงานผลและเสนอความเห็นดังกล่าว และต้องปิดประกาศไว้เป็นระยะเวลาไม่น้อยกว่าสามสิบวันโดยอย่างน้อยปีละสองครั้งภายในเดือนเมษายนและภายในเดือนตุลาคมของทุกปี

โดยเครื่องมือที่ใช้ในการติดตามและประเมินผลในเชิงปริมาณ มีดังนี้

แบบที่ ๑ การกำกับการจัดทำแผนยุทธศาสตร์ขององค์กรปกครองส่วนท้องถิ่น

แบบที่ ๒ แบบติดตามผลการดำเนินงานขององค์กรปกครองส่วนท้องถิ่น

แบบที่ ๓/๑ แบบประเมินผลการดำเนินงานตามแผนยุทธศาสตร์

แบบประเมินคุณภาพของแผนพัฒนา

(แจ้งตามหนังสือจังหวัด ที่ พท ๐๐๒๓.๓/ว ๓๔๙๐ ลงวันที่ ๒๗ พฤษภาคม ๒๕๖๒ เรื่อง ชักซ้อมแนวทาง การทบทวนแผนพัฒนาท้องถิ่น(พ.ศ.๒๕๖๑-๒๕๖๕)ขององค์กรปกครองส่วนท้องถิ่น ตามนัยหนังสือกระทรวงมหาดไทย ด่วน ที่สุด ที่ มท ๐๘๑๐.๓/ว๒๙๓๑ ลงวันที่ ๑๔ พฤษภาคม ๒๕๖๒ ให้แล้วเสร็จภายใน ๑๕ วัน

การติดตามและประเมินผลด้วยระบบ e-plan (www.dla.go.th)

## (๒) การวัดผลในเชิงคุณภาพ

การจัดผลเชิงคุณภาพ องค์การบริหารส่วนตำบลใช้การสำรวจความพึงพอใจในการวัดผลเชิงคุณภาพโดยภาพรวม โดย ได้มีการประเมินความพึงพอใจ ซึ่งการประเมินความพึงพอใจทำให้ทราบถึงผลเชิงคุณภาพในการดำเนินงานขององค์การบริหาร ส่วนตำบลในภาพรวม

โดยเครื่องมือที่ใช้ในการประเมินความพึงพอใจ มีดังนี้

แบบที่ ๓/๒ แบบประเมินความพึงพอใจต่อผลการดำเนินงานขององค์การบริหารส่วนตำบล

แบบที่ ๓/๓ แบบประเมินความพึงพอใจของประชาชนที่มีต่อการให้บริการ

## ๔. ข้อเสนอแนะในการจัดทำแผนพัฒนาท้องถิ่นในอนาคต

### ๔.๑ ผลกระทบนำไปสู่ออนาคต

๑. เกิดการพัฒนาพัฒนาที่ล่าช้า เพราะการดำเนินงานต่างๆ ขององค์กรปกครองส่วนท้องถิ่นต้องผ่านกระบวนการหลายขั้นตอน สลับซับซ้อน

๒. ประชาชนอาจเกิดความเบื่อหน่ายกับกระบวนการจัดทำแผนที่มีความยุ่งยากมากขึ้น

๓. ปัญหาอาจไม่ได้รับการแก้ไขอย่างตรงจุดเพราะข้อจำกัดของระเบียบกฎหมายที่ทำให้ยากและบางเรื่องอาจทำไม่ได้

### ๔.๒ ข้อเสนอแนะ ผลจากการพัฒนา

๑) การจัดทำแผนพัฒนาท้องถิ่นควรพิจารณาใช้แผนยุทธศาสตร์การพัฒนามาเป็นกรอบในการจัดทำแผนพัฒนาท้องถิ่น และให้มีความสอดคล้องกัน

๒) การจัดทำแผนพัฒนาท้องถิ่นควรพิจารณางบประมาณและคำนึงถึงสถานะการคลังในการพิจารณาโครงการ/ กิจกรรม ที่จะบรรจุในแผนพัฒนาท้องถิ่น

๓) ควรเร่งรัดให้มีการดำเนินโครงการ/กิจกรรม ที่ตั้งในข้อบัญญัติงบประมาณรายจ่ายให้สามารถดำเนินการได้ใน ปีงบประมาณนั้น

๔) องค์การบริหารส่วนตำบลควรพิจารณาตั้งงบประมาณให้เพียงพอและเหมาะสมกับกับภารกิจแต่ละด้านที่จะต้อง ดำเนินการ ซึ่งจะช่วยลดปัญหาในการโอนเพิ่ม โอนลด โอนตั้งจ่ายรายการใหม่

\*\*\*\*\*

## ๒.๒ ยุทธศาสตร์

คณะกรรมการพัฒนาองค์การบริหารส่วนตำบลหนองปลิงร่วมกับประชาคมท้องถิ่น ส่วนราชการ รัฐวิสาหกิจ รวมทั้งองค์กรต่าง ๆ ที่เกี่ยวข้อง ได้กำหนดยุทธศาสตร์ขององค์การบริหารส่วนตำบลหนองปลิงไว้ ๗ ด้าน โดยมีรายละเอียด ดังนี้

ยุทธศาสตร์การพัฒนา	แนวทางการพัฒนา
๑. ด้านโครงสร้างพื้นฐาน	๑.๑ การก่อสร้าง ปรับปรุง บำรุงรักษา ถนน สะพาน ทางเท้า ท่อระบายน้ำ ๑.๒ การขยายประปาหรือก่อสร้างประปาหมู่บ้าน ๑.๓ การขยายเขตบริการไฟฟ้าให้ทั่วถึง ๑.๔ การพัฒนาระบบชลประทานเพื่อการเกษตรอย่างทั่วถึง
๒. ด้านส่งเสริมและพัฒนาคุณภาพชีวิต	๒.๑ การส่งเสริมและพัฒนาอาชีพ ๒.๒ การส่งเสริมและพัฒนาการศึกษา ๒.๓ การส่งเสริมและพัฒนาด้านสาธารณสุข ๒.๔ การพัฒนาด้านสวัสดิการชุมชน ๒.๕ การป้องกันยาเสพติด ๒.๖ การสงเคราะห์สตรี เด็ก ผู้สูงอายุ ผู้ด้อยโอกาส ผู้พิการ ผู้ป่วยเอดส์ ๒.๗ การสงเคราะห์และช่วยเหลือผู้ประสบภัยพิบัติ ๒.๘ การป้องกันและแก้ไขปัญหามาจากอุบัติเหตุทางถนน ภัยจากสารเคมีและวัตถุอันตราย และภัยจากการกระทำของมนุษย์
๓. ด้านการจัดระเบียบชุมชน/สังคม และการรักษาความสงบเรียบร้อย	๓.๑ การรักษาความสงบเรียบร้อยและความปลอดภัยในชีวิตและทรัพย์สิน ๓.๒ การส่งเสริมประชาธิปไตย/การมีส่วนร่วม
๔. ด้านการบริหารจัดการและการอนุรักษ์ทรัพยากรธรรมชาติและสิ่งแวดล้อม	๔.๑ การสร้างจิตสำนึกและความตระหนักในการจัดการทรัพยากรธรรมชาติและสิ่งแวดล้อม ๔.๒ การกำจัดและการจัดการขยะ ๔.๓ การป้องกันและแก้ไขปัญหามาจากภัยธรรมชาติ
๕. ด้านศิลปวัฒนธรรม จารีตประเพณี และภูมิปัญญาท้องถิ่น	๕.๑ ส่งเสริมศิลปวัฒนธรรม จารีตประเพณี และภูมิปัญญาท้องถิ่น
๖. ด้านพัฒนาเศรษฐกิจตามแนวทางเศรษฐกิจพอเพียงไปสู่ความยั่งยืน	๖.๑ การส่งเสริมการเกษตรทฤษฎีใหม่ ๖.๒ การส่งเสริมสนับสนุนการสร้างองค์ความรู้ ภูมิปัญญาท้องถิ่น
๗. ด้านการพัฒนาการบริหารจัดการบ้านเมืองที่ดี	๗.๑ การสร้างจิตสำนึกและพัฒนาขีดความสามารถบุคลากรภาครัฐ ๗.๒ การเสริมสร้างประสิทธิภาพการปฏิบัติ และการบริการประชาชนโดยยึดหลักธรรมาภิบาล (Good Governance) ๗.๓ การส่งเสริมการมีส่วนร่วมของทุกภาคส่วนในการบริหารจัดการและการตรวจสอบควบคุม

### ๒.๓ เป้าประสงค์

- ๑) มีระบบโครงสร้างพื้นฐานที่สะดวกครบถ้วน
- ๒) ยกระดับคุณภาพชีวิตของประชาชนในตำบลให้ได้รับโอกาสในการศึกษาการพัฒนาศักยภาพทางร่างกาย จิตใจ สติปัญญา
- ๓) รักษาความสงบเรียบร้อย และความปลอดภัยในชีวิตและทรัพย์สิน ส่งเสริมให้ชุมชนได้มีส่วนร่วมในการปกครองและการพัฒนาท้องถิ่นตนเอง
- ๔) มลภาวะและสิ่งแวดล้อมไม่เป็นพิษทำให้ชุมชนน่าอยู่อย่างสงบสุข
- ๕) ประชาชนมีความรู้และบำรุงรักษาประเพณีภูมิปัญญาชาวบ้าน ศิลปวัฒนธรรมอันดีงาม
- ๖) ประชาชนใช้ชีวิตตามแนวทางเศรษฐกิจพอเพียงสามารถพึ่งตนเองได้
- ๗) การบริหารจัดการภาครัฐที่ดีและมีส่วนร่วมจากทุกภาคส่วน

### ๒.๔ ตัวชี้วัด

ร้อยละของความสำเร็จของเป้าหมาย/ผลผลิตโครงการ

### ๒.๕ ค่าเป้าหมาย

- ๑) ด้านการได้รับบริการด้านโครงสร้างพื้นฐานให้มีความสะดวกและรวดเร็ว
- ๒) ประชาชนมีความรู้และบำรุงรักษาศิลปวัฒนธรรมอันดีงาม
- ๓) ประชาชนมีศักยภาพมีรายได้เพียงพอสามารถพึ่งตนเองได้
- ๔) มลภาวะและสิ่งแวดล้อมไม่เป็นพิษทำให้ชุมชนน่าอยู่อย่างสงบสุข
- ๕) การบริหารจัดการภาครัฐที่ดีและมีส่วนร่วมจากทุกภาคส่วน

### ๒.๖ กลยุทธ์

- ๑) พัฒนาขุดลอก คูคลองและจัดสร้างแหล่งน้ำ สงวนและเก็บกักน้ำเพื่อการเกษตร เพื่อการอุปโภคและบริโภค รวมทั้งวางโครงการเพื่อแก้ไขปัญหา น้ำท่วมและน้ำแล้ง
- ๒) ส่งเสริมและพัฒนาระบบการศึกษา บุคลากรด้านการศึกษา ครู นักเรียน ให้เป็นผู้มีคุณภาพมีทักษะและศักยภาพตามมาตรฐานสากลรองรับประชาคมอาเซียน
- ๓) พัฒนา ปรับปรุงพันธุ์พืชและเมล็ดพันธุ์พืชที่มีคุณภาพ ส่งเสริมให้เกิดเกษตรอุตสาหกรรม ลดต้นทุน เพิ่มมูลค่าผลผลิตทางการเกษตร ปรับปรุงผลิตผลให้มีคุณภาพ ส่งเสริมสนับสนุนการถนอมและแปรรูปสินค้าทางการเกษตร ส่งเสริมให้มีการเลี้ยงสัตว์เศรษฐกิจ เพื่อการบริโภคเพื่อจำหน่ายและเพื่อการอนุรักษ์ และเพิ่มช่องทางตลาด
- ๔) ส่งเสริมชุมชนให้เข้มแข็ง พัฒนabethบาทของผู้นำชุมชน คณะกรรมการหมู่บ้านและชุมชนให้พัฒนาบทบาทและคุณภาพชีวิตของเด็ก เยาวชน สตรี ผู้สูงอายุ ผู้พิการ ผู้ด้อยโอกาส ประชาชน และคุ้มครองสิทธิเสรีภาพของประชาชน พัฒนาคูณภาพและศักยภาพตามความสามารถของแรงงานในท้องถิ่น
- ๕) ป้องกันและแก้ไขปัญหาการเสพติด การผลิตและการจำหน่ายยาเสพติดในทุกๆระดับ
- ๖) ดำเนินการโครงการ เพื่อให้บริการประชาชน และรับทราบปัญหา อุปสรรค และความต้องการของประชาชนในพื้นที่ พัฒนาศักยภาพของอาสาสมัครสาธารณสุขประจำหมู่บ้าน (อสม) ส่งเสริมสุขภาพและอนามัยของประชาชนในทุกๆระดับ ให้มีสุขภาพแข็งแรง
- ๗) ส่งเสริมสนับสนุนการวางระบบการพัฒนาด้านโครงสร้างพื้นฐานให้สอดคล้องกับความเป็นและความต้องการของประชาชน ก่อสร้าง ปรับปรุงเส้นทางคมนาคมอย่างทั่วถึง

๘) พัฒนาฟื้นฟูและส่งเสริมกิจกรรมด้านศาสนา ศิลปวัฒนธรรมและประเพณีของชุมชนท้องถิ่นอยุธยา โดยการอนุรักษ์สืบสานต่อและเชื่อมโยงสู่กิจกรรมการท่องเที่ยว

๙) ปรับปรุงโครงสร้างการบริหารงาน นำระบบสารสนเทศมาใช้ในการบริหารงานภายในองค์กร สนับสนุนบุคลากรในสังกัดให้ได้รับการศึกษาอบรม การทำวิจัย เพิ่มพูนความรู้

๑๐) เพิ่มประสิทธิภาพในการปฏิบัติราชการ

๑๑) ส่งเสริม สนับสนุนและร่วมมือกับส่วนราชการ หน่วยงานต่าง ๆ ในการเตรียมความพร้อมในการป้องกันภัย และการช่วยเหลือผู้ประสบภัย ติดตั้งระบบกล้องวงจรปิดในเขตชุมชนและสถานที่สำคัญ สนับสนุนการฝึกอบรมอาสาสมัครป้องกันภัยฝ่ายพลเรือน (อปพร.) และดูแลรักษาความปลอดภัยและการจราจร

๑๒) พัฒนาฟื้นฟูและอนุรักษ์ธรรมชาติ สิ่งแวดล้อม แหล่งน้ำ ลำคลองให้มีความอุดมสมบูรณ์ สร้างจิตสำนึกเพื่อป้องกันและแก้ไขปัญหาลพิษและปัญหาสิ่งแวดล้อมของชุมชน จัดทำระบบกำจัดขยะรวม และจัดการขยะมูลฝอยและสิ่งปฏิกูล

### ๒.๗ จุดยืนทางยุทธศาสตร์

- ๑) การพัฒนาชุมชนให้น่าอยู่มีความเข้มแข็ง โดยได้รับการสาธารณะด้านโครงสร้างพื้นฐานที่จำเป็นเพื่อรองรับการขยายตัวของชุมชนและเศรษฐกิจ
- ๒) การพัฒนาระบบการศึกษาและส่งเสริมศิลปวัฒนธรรมท้องถิ่น
- ๓) ส่งเสริมและพัฒนาศักยภาพคนและความเข้มแข็งของชุมชนในการพึ่งตนเอง
- ๔) การกำจัดขยะมูลฝอย สิ่งปฏิกูลและมลภาวะสิ่งแวดล้อมที่มีอย่างยั่งยืน
- ๕) การพัฒนาระบบการบริหารจัดการภาครัฐที่ดีและมีส่วนร่วมจากทุกภาคส่วน

### ๒.๘ ความเชื่อมโยงของยุทธศาสตร์ในภาพรวม

การจัดทำแผนพัฒนาท้องถิ่นสี่ปีของ อบต. มีความเชื่อมโยงของยุทธศาสตร์ในภาพรวม ดังนี้

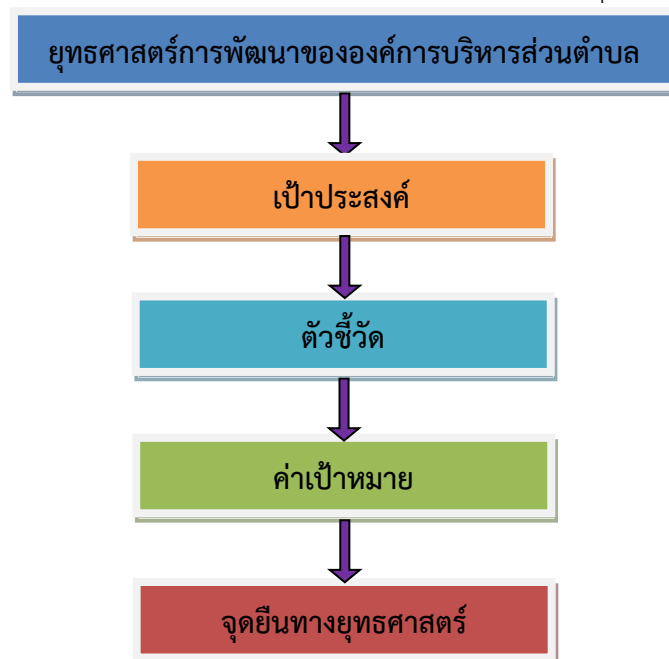

### ๓. การวิเคราะห์เพื่อพัฒนาท้องถิ่น

#### ๓.๒ การประเมินสถานการณ์สภาพแวดล้อมภายนอกที่เกี่ยวข้อง

องค์การบริหารส่วนตำบลหนองปลิง ได้จัดให้มีการประชาคมเพื่อรวบรวมความคิดเห็นในการพัฒนาท้องถิ่น ในการนี้จึงได้นำข้อมูลต่าง ๆ ซึ่งผ่านการแสดงความคิดเห็นจากประชาชน การสำรวจ/ออกพื้นที่ ข้อมูลความจำเป็นพื้นฐาน (จปฐ.) เศรษฐกิจพอเพียงท้องถิ่น (ด้านการเกษตรและแหล่งน้ำ) และข้อมูลการจัดทำแผนชุมชนของตำบลหนองปลิง มาวิเคราะห์และสรุปปัญหาความต้องการของประชาชนได้ดังนี้

ปัญหา	สภาพปัญหา/สาเหตุ
๑. ด้านการศึกษา	๑. บุคลากรทางการศึกษาไม่เพียงพอ ๒. ขาดสื่อวัสดุอุปกรณ์การเรียนการสอน ครุภัณฑ์การศึกษาที่มีคุณภาพ
๒. ด้านเศรษฐกิจ	๑. ปัญหาความยากจน ค่าครองชีพสูง ๒. การใช้สารเคมีในกระบวนการผลิต ส่งผลต่อคุณภาพชีวิตของประชาชน ๓. ต้นทุนการผลิตสูง แต่ผลผลิตทางการเกษตรราคาตกต่ำทำให้รายได้ ไม่เพียงพอ กับรายจ่าย ๔. ขาดการรวมกลุ่มของเกษตรกร ๕. ขาดเครื่องมือที่ทันสมัยในการประกอบอาชีพ ๖. ปัญหาพื้นที่การเกษตรจากภัยธรรมชาติ เช่น ภัยแล้ง ๗. ปัญหาด้านการตลาด ขาดตลาดรับซื้ออย่างต่อเนื่อง และปัญหาด้านราคารับซื้อ ผลผลิตที่มีความผันผวนสูง
๓. ด้านสังคม	๑. ปัญหาการแพร่ระบาดของยาเสพติด ๒. ปัญหาครอบครัว สังคมไม่เข้มแข็ง ๓. การดูแลคนพิการ ผู้ด้อยโอกาส และผู้สูงอายุจากรัฐยังไม่ทั่วถึง และมีข้อจำกัดจาก ระเบียบของทางราชการมาก
ปัญหา	สภาพปัญหา/สาเหตุ
๔. ด้านสิ่งแวดล้อม	๑. ประชาชนขาดจิตสำนึกในการอนุรักษ์สิ่งแวดล้อม ๒. ปัญหาผักตบชวา วัชพืช ๓. สภาพคลองตันเงิน ๔. ปัญหาเรื่องการบริหารจัดการขยะ
๕. ด้านการบริหารจัดการที่ดี	๑. ประชาชนไม่ให้ความสำคัญต่อการมีส่วนร่วมในการพัฒนาท้องถิ่น ๒. การประชาสัมพันธ์ของภาครัฐ การให้บริการประชาชนยังไม่ทั่วถึง ขาดการบริการ เชิงรุก
๖. ด้านบริการสาธารณะ	๑. ถนนชำรุดเสียหาย เป็นหลุมเป็นบ่อ ๒. ถนนไม่ได้มาตรฐาน เนื่องจากเป็นถนนลูกรังและแคบไม่มีไหล่ทาง ๓. งบประมาณที่มีไม่สามารถจัดทำบริการสาธารณะได้ครบทุกด้าน และไม่เพียงพอต่อ ความต้องการของประชาชน ๔. น้ำสำหรับอุปโภค - บริโภคยังไม่เพียงพอ ๕. ไฟทางสาธารณะยังไม่เพียงพอ



๓.๓ ความเชื่อมโยงยุทธศาสตร์การพัฒนาจังหวัดกับยุทธศาสตร์การพัฒนาขององค์กรปกครองส่วนท้องถิ่น  
 โครงสร้างเชื่อมโยงแผนยุทธศาสตร์การพัฒนาองค์การบริหารส่วนตำบลเขาชัยสน (พ.ศ. ๒๕๖๑ - ๒๕๖๔)

ยุทธศาสตร์ชาติ ๒๐ ปี	ด้านความมั่นคง	ด้านการสร้างความสามารถในการแข่งขัน	การพัฒนาและเสริมสร้างศักยภาพคน	การสร้างโอกาสความเสมอภาคและเท่าเทียมกันทางสังคม	ด้านการสร้างการเติบโตบนคุณภาพชีวิตที่เป็นมิตรกับสิ่งแวดล้อม	ด้านการปรับสมดุลและพัฒนา ระบบบริหารจัดการภาครัฐ				
แผนพัฒนาเศรษฐกิจ ๖ ฉบับที่ ๑๒	การเสริมสร้างและพัฒนา ศักยภาพทุนมนุษย์	การเสริมความเป็นธรรม ลด	การสร้างความเข้มแข็งทางเศรษฐกิจและ	การเติบโตที่เป็นมิตรกับสิ่งแวดล้อมเพื่อ	ด้านความมั่นคง	การเพิ่มประสิทธิภาพ และ	การพัฒนาโครงสร้างพื้นฐาน และ	ด้านวิทยาศาสตร์ เทคโนโลยี	การพัฒนาภาค เมือง และพื้นที่	การ ต่างประเทศ ประเทศ
ยุทธศาสตร์กลุ่มจังหวัด	พัฒนาระบบการเกษตรให้มีผลผลิตปลอดภัยและเป็นมิตรต่อสิ่งแวดล้อม		ส่งเสริมความร่วมมือชุมชนกับภาคอุตสาหกรรมในการจัดการสิ่งแวดล้อม		ส่งเสริมบทบาทชุมชนและนักท่องเที่ยวเพื่อการอนุรักษ์ และฟื้นฟูทรัพยากรน้ำ		ฟื้นฟูคุณภาพระบบนิเวศของแม่น้ำเจ้าพระยา/ป่าสัก			
ยุทธศาสตร์จังหวัดพระนครศรีอยุธยา	พัฒนาคุณภาพแหล่งท่องเที่ยว และการบริการ สู่มาตรฐานสากล		พัฒนาเมืองและชุมชนให้น่าอยู่		พัฒนาภาคการผลิต ภาคการค้า และบริการเป็นมิตรกับสิ่งแวดล้อม					
ยุทธศาสตร์การพัฒนาอปท. ในเขตจังหวัด	ด้านโครงสร้างพื้นฐาน	ด้านการส่งเสริมและพัฒนาคุณภาพชีวิต	ด้านการจัดระเบียบชุมชน/สังคม และการรักษาความสงบ	ด้านการวางแผน การส่งเสริมการลงทุน และพาณิช	ด้านการบริหารจัดการและ การอนุรักษ์ทรัพยากรธรรมชาติและ สิ่งแวดล้อม	การพัฒนาส่งเสริมคุณธรรมด้าน ศิลปวัฒนธรรม จารีต ประเพณีและภูมิปัญญาท้องถิ่น	ด้าน การส่งเสริม การ	การพัฒนาเศรษฐกิจตามแนวทางเศรษฐกิจพอเพียงไปสู่ความยั่งยืน	การ พัฒนาการ บริหาร จัดการ จ้างงาน	

โครงสร้างเชื่อมโยงแผนยุทธศาสตร์การพัฒน่องค์การบริหารส่วนตำบลหนองปลิง (พ.ศ. ๒๕๖๑ - ๒๕๖๔) (ต่อ)

ยุทธศาสตร์ การพัฒนา อปท.	ด้าน โครงสร้าง พื้นฐาน	ด้านการ ส่งเสริมและ พัฒนา คุณภาพชีวิต	ด้านการจัด ระเบียบ ชุมชน/สังคม และการรักษา	ด้านการบริหาร จัดการและการ อนุรักษ์ ทรัพยากรธรรมชาติ	การพัฒนาส่งเสริม คุณธรรมด้าน ศิลปวัฒนธรรม จารีต ประเพณีและภูมิปัญญา	การพัฒนา เศรษฐกิจตาม แนวทางเศรษฐกิจ พอเพียงไปสู่ความ	การ พัฒนาการ บริหาร จัดการ					
เป้าประสงค์	มีระบบ โครงสร้าง พื้นฐาน ที่สะดวก	ยกระดับคุณภาพชีวิต ของประชาชนใน ตำบลให้ได้รับโอกาส ในการศึกษาการ	รักษาความสงบเรียบร้อย และความปลอดภัยในชีวิต และทรัพย์สิน ส่งเสริมให้ ชุมชนได้มีส่วนร่วมในการ	มลภาวะ และ สิ่งแวดล้อม ไม่เป็นพิษ	ประชาชนมีความรู้ และบำรุงรักษา ประเพณีภูมิปัญญา ชาวบ้าน	ประชาชนใช้ชีวิต ตามแนวทาง เศรษฐกิจพอเพียง สามารถพึ่งตนเอง	การบริหาร จัดการ ภาครัฐที่ดี และมีส่วน					
กลยุทธ์	พัฒนาชุดลอก คูคลองและ จัดสร้างแหล่งน้ำ สรงนและเก็บ กักน้ำเพื่อการเกษตร เพื่อการ อุปโภคและบริโภค รวมทั้ง วางโครงการเพื่อแก้ไขปัญหา ท่วมและน้ำแล้ง	ส่งเสริมและพัฒนาระบบ การศึกษา บุคลากรด้าน การศึกษา ครู นักเรียน ให้เป็นผู้ มีคุณภาพมีทักษะและศักยภาพ ตามมาตรฐานสากลรองรับ ประชาคมอาเซียน	ส่งเสริมให้เกิดเกษตร อุตสาหกรรม ลดต้นทุน เพิ่ม มูลค่าผลผลิตทางการเกษตร ปรับปรุงผลผลิตให้มีคุณภาพ ส่งเสริมสนับสนุนการถนอมและ แปรรูปสินค้าทางการเกษตร	ส่งเสริมชุมชนให้เข้มแข็ง พัฒนา บทบาทของผู้นำชุมชน คณะกรรมการหมู่บ้านและชุมชน ให้พัฒนาบทบาทและคุณภาพชีวิต ของเด็ก เยาวชน สตรี ผู้สูงอายุ ผู้ พิการ ผู้ด้อยโอกาส ประชาชน	ป้องกันและ แก้ไขปัญหา การเสพ การ ผลิตและการ จำหน่ายยาเสพติด ในทุกระดับ	ดำเนินการโครงการ เพื่อให้บริการประชาชน และ รับทราบปัญหา อุปสรรค และความต้องการของ ประชาชนในพื้นที่ พัฒนาศักยภาพของอาสาสมัคร สาธารณสุขประจำหมู่บ้าน (อสม) ส่งเสริมสุขภาพและ อนามัยของประชาชนในทุกกระดับ ให้มีสุขภาพแข็งแรง						
	ส่งเสริมสนับสนุนการวางระบบ การพัฒนาด้านโครงสร้างพื้นฐาน ให้สอดคล้องกับความจำเป็นและ ความต้องการของประชาชน ก่อสร้าง ปรับปรุงเส้นทาง คมนาคมอย่างทั่วถึง	พัฒนาฟื้นฟูและส่งเสริมกิจกรรม ด้านศาสนา ศิลปวัฒนธรรมและ ประเพณีของชุมชนท้องถิ่น อยุธยา โดยการอนุรักษ์สืบสาน ต่อและเชื่อมโยงสู่กิจกรรมการ ท่องเที่ยว	ปรับปรุงโครงสร้างการ บริหารงาน นำระบบสารสนเทศ มาใช้ในการบริหารงานภายใน องค์กร สนับสนุนบุคลากรใน สังกัดที่ได้รับการศึกษา อบรม การทวิวิจัย เพิ่มพูนความรู้	พัฒนาฟื้นฟูและอนุรักษ์ธรรมชาติ สิ่งแวดล้อม แหล่งน้ำ ล้ำคลองให้มี ความอุดมสมบูรณ์ สร้างจิตสำนึก เพื่อป้องกันและแก้ไขปัญหามลพิษ และปัญหาสิ่งแวดล้อมของชุมชน จัดทำระบบกำจัดขยะรวม	เพิ่ม ประสิทธิภาพ ในการปฏิบัติ ราชการ	ส่งเสริม สนับสนุนและร่วมมือกับส่วนราชการ หน่วยงานต่าง ๆ ในการเตรียมความพร้อมในการ ป้องกันภัย และการช่วยเหลือผู้ประสบภัย จัดตั้งระบบ กลองจระเข้ปิดในเขตชุมชนและสถานที่สำคัญ สนับสนุนการฝึกอบรมอาสาสมัครป้องกันภัยฝ่าย พลเรือน (อปพร.) และดูแลรักษาความปลอดภัย						
แผนงาน	แผนงาน อุตสาหกรรมและการโยธา	แผนงาน การเกษตร	แผนงาน การพาณิชย์	แผนงาน เคหะและชุมชน	แผนงาน การศึกษา	แผนงาน บริหารทั่วไป	แผนงาน สาธารณสุข	แผนงาน สร้างความเข้มแข็งของชุมชน	แผนงาน การศาสนาวัฒนธรรมและนันทนาการ	แผนงาน สังคมสงเคราะห์	แผนงาน งกลาง	แผนงาน การรักษาความสงบภายใน
ผลผลิต/ ๙	๓๔ ๙	๔๔ ๙	๗ ๙	๓๒ ๙	๓๓ ๙	๓๘ ๙	๓๓ ๙	๓๒ โครงการ ๙	๓๑ ๙	๑๒ ๙	๑๖ ๙	๖ โครงการ ๙

๓.๔ แผนผังยุทธศาสตร์ (strategic map)

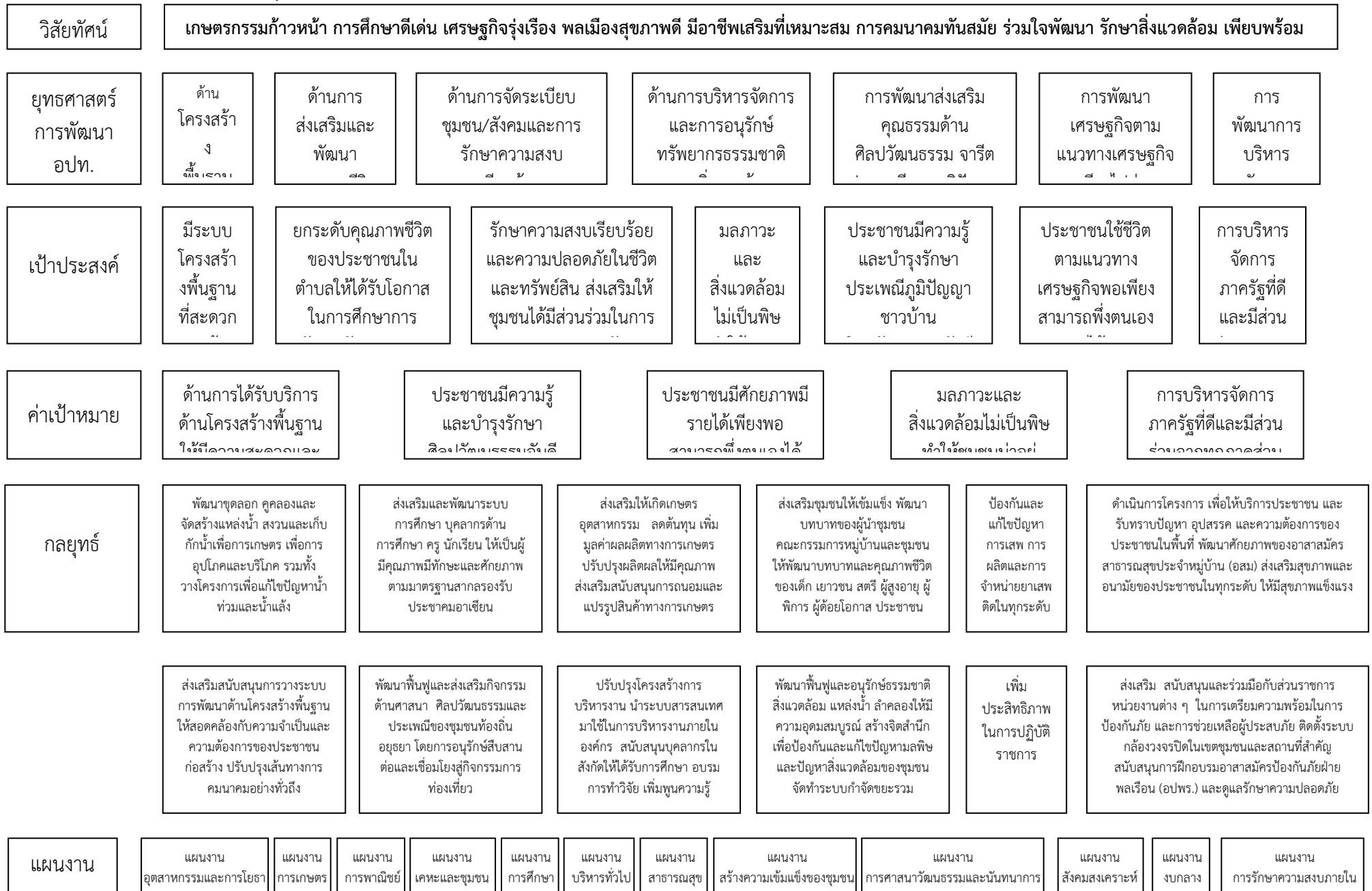

## ๓.๕ รายละเอียดยุทธศาสตร์

ความเชื่อมโยง กับยุทธศาสตร์ จังหวัด	ยุทธศาสตร์ อปท. ในเขต จังหวัด	ยุทธศาสตร์ อปท.	เป้าประสงค์	ตัวชี้วัด ผลผลิต/ โครงการ	ค่าเป้าหมาย				ความก้าวหน้า ของเป้าหมาย	กลยุทธ์	ผลผลิต/โครงการ	หน่วยงาน รับผิดชอบ หลัก	หน่วยงาน สนับสนุน
					๒๕๖๑	๒๕๖๒	๒๕๖๓	๒๕๖๔					
๒. พัฒนาเมือง และชุมชนให้ น่าอยู่	๑. การพัฒนา ด้านโครงสร้าง พื้นฐาน	๑. ด้าน โครงสร้าง พื้นฐาน	มีระบบ โครงสร้าง พื้นฐานที่ สะดวก ครบถ้วน	ความ สะดวกและ ปลอดภัย ของ ประชาชนที่ ใช้เส้นทาง ร้อยละ ๘๐ ขึ้นไป	๙	๑๐	๔	๒	ปีละ ๖ โครงการ	ส่งเสริมสนับสนุน การวางระบบการ พัฒนาด้านโครงสร้าง พื้นฐานให้สอดคล้อง กับความจำเป็นและ ความต้องการของ ประชาชน ก่อสร้าง ปรับปรุงเส้นทาง คมนาคมอย่างทั่วถึง	- โครงการก่อสร้าง/ ซ่อมแซม/ถนน ลาดยางแอสฟัลท์ติก - โครงการก่อสร้าง/ ซ่อมแซม/ปรับปรุง/ ถนน คสล. - โครงการก่อสร้าง/ ซ่อมแซม/ปรับปรุง ถนนดิน ลงลูกรัง ลง หินคลุก	กองช่าง อบต. หนองปลิง	อบจ. พระนครศรี อยุธยา
					๔	๒							

## ๓.๕ รายละเอียดยุทธศาสตร์ (ต่อ)

ความเชื่อมโยง กับยุทธศาสตร์ จังหวัด	ยุทธศาสตร์ อปท. ในเขต จังหวัด	ยุทธศาสตร์ อปท.	เป้าประสงค์	ตัวชี้วัด ผลผลิต/ โครงการ	ค่าเป้าหมาย				ความก้าวหน้า ของเป้าหมาย	กลยุทธ์	ผลผลิต/โครงการ	หน่วยงาน รับผิดชอบ หลัก	หน่วยงาน สนับสนุน
					๒๕๖๑	๒๕๖๒	๒๕๖๓	๒๕๖๔					
๒. พัฒนาเมือง และชุมชนให้ น่าอยู่	๑. การพัฒนา ด้านโครงสร้าง พื้นฐาน	๑. ด้าน โครงสร้าง พื้นฐาน	มีระบบ โครงสร้าง พื้นฐานที่ สะดวก ครบถ้วน	๑. พื้นที่ การเกษตร ที่ได้รับ ประโยชน์ เพิ่มขึ้นร้อยละ ๕๐  ๒. คริวเรือน มีน้ำ อุปโภค- บริโภค เพิ่มขึ้นร้อยละ ๕๐  ๓. ระบบ ประปาที่ได้ มาตรฐาน ร้อยละ ๙๐	๑๒	๘	๔	๑	ปีละ ๖ โครงการ	พัฒนาชุดลอก คู คลองและจัดสร้าง แหล่งน้ำ สงวนและ เก็บกักน้ำเพื่อ การเกษตร เพื่อการ อุปโภคและบริโภค รวมทั้งวางโครงการ เพื่อแก้ไขปัญหา ท่วมและน้ำแล้ง	- โครงการฝังท่อ ระบายน้ำ/ชุดลอกคู คลองเพื่อการเกษตร - โครงการก่อสร้าง/ ซ่อมแซม/ปรับปรุง อาคารเปิด-ปิดน้ำ เพื่อการเกษตร - โครงการก่อสร้าง โรงสูบน้ำเพื่อการ เกษตร - โครงการขยายเขต/ ปรับปรุงท่อเมน ประปาหมู่บ้าน	กองช่าง อบต. หนองปลิง	กรม ชลประทาน

## ๓.๕ รายละเอียดยุทธศาสตร์ (ต่อ)

ความเชื่อมโยง กับยุทธศาสตร์ จังหวัด	ยุทธศาสตร์ อปท. ในเขต จังหวัด	ยุทธศาสตร์ อปท.	เป้าประสงค์	ตัวชี้วัด ผลผลิต/ โครงการ	ค่าเป้าหมาย				ความก้าวหน้า ของเป้าหมาย	กลยุทธ์	ผลผลิต/โครงการ	หน่วยงาน รับผิดชอบ หลัก	หน่วยงาน สนับสนุน
					๒๕๖๑	๒๕๖๒	๒๕๖๓	๒๕๖๔					
๒. พัฒนาเมือง และชุมชนให้ น่าอยู่	๒. การพัฒนา ด้านส่งเสริม คุณภาพชีวิต	๒. ด้าน ส่งเสริม คุณภาพชีวิต	ยกระดับ คุณภาพ ชีวิตของ ประชาชน ในตำบล ให้ได้รับ โอกาสใน การศึกษา การพัฒนา ศักยภาพ ทาง ร่างกาย จิตใจ สติปัญญา	ประชาชนมี คุณภาพ ชีวิตที่ดีขึ้น ร้อยละ ๙๐	๒๒	๒๓	๒๓	๒๓	ปีละ ๒๓ โครงการ	๑. ส่งเสริมชุมชนให้ เข้มแข็ง พัฒนา บทบาทของผู้นำชุมชน คณะกรรมการหมู่บ้าน และชุมชนให้พัฒนา บทบาทและคุณภาพ ชีวิตของเด็ก เยาวชน สตรี ผู้สูงอายุ ผู้พิการ ผู้ด้อยโอกาส ประชาชน ๒. ดำเนินการโครงการ เพื่อให้บริการ ประชาชน และรับ ทราบปัญหา อุปสรรค และความต้องการของ ประชาชนในพื้นที่ พัฒนาศักยภาพของ อาสาสมัครสาธารณสุข ประจำหมู่บ้าน (อสม) ส่งเสริมสุขภาพและ อนามัยของประชาชน ในทุกระดับ ให้มี สุขภาพแข็งแรง	- โครงการก่อสร้าง/ ปรับปรุง อาคาร อเนกประสงค์/โคม อเนกประสงค์/ศาลา ที่พักผู้โดยสาร/ เครื่องออกกำลังกาย หมู่บ้าน - โครงการป้องกัน โรคไข้เลือดออก/ ป้องกันโรคพิษสุนัข บ้า/ป้องกันและ ระงับโรคติดต่อ - โครงการฝึกอบรม อาชีพ - โครงการป้องกัน และแก้ไขปัญหายา เสพติด - การสังคม สงเคราะห์ผู้สูงอายุ/ ผู้พิการ/ผู้ด้อย โอกาส/ผู้ประสบสา ธารณภัย/ภัยพิบัติ ฉุกเฉิน	กองช่าง/ สำนักปลัด อบต. หนองปลิง	อบจ. พระนครศรี อยุธยา/ ที่ทำการ ปกครอง อ.นครหลวง กลุ่ม อสม./ กองทุน หลักประกัน สุขภาพ ตำบล

## ๓.๕ รายละเอียดยุทธศาสตร์ (ต่อ)

ความเชื่อมโยง กับยุทธศาสตร์ จังหวัด	ยุทธศาสตร์ อปท. ในเขต จังหวัด	ยุทธศาสตร์ อปท.	เป้าประสงค์	ตัวชี้วัด ผลผลิต/ โครงการ	ค่าเป้าหมาย				ความก้าวหน้า ของเป้าหมาย	กลยุทธ์	ผลผลิต/โครงการ	หน่วยงาน รับผิดชอบ หลัก	หน่วยงาน สนับสนุน
					๒๕๖๑	๒๕๖๒	๒๕๖๓	๒๕๖๔					
๒. พัฒนาเมือง และชุมชนให้ น่าอยู่	๒. การพัฒนา ด้านส่งเสริม คุณภาพชีวิต	๒. ด้าน ส่งเสริม คุณภาพชีวิต	ยกระดับ คุณภาพ ชีวิตของ ประชาชน ในตำบล ให้ได้รับ โอกาสใน การศึกษา การพัฒนา ศักยภาพ ทาง ร่างกาย จิตใจ สติปัญญา	๑.เด็กและ เยาวชน ได้รับบริการ ด้านการ ศึกษา ร้อยละ ๑๐๐  ๒.สถาน ศึกษามีการ บริหาร จัดการที่ดี ร้อยละ ๙๐	๙	๘	๘	๘	ปีละ ๘ โครงการ	ส่งเสริมและพัฒนา ระบบการศึกษา บุคลากรด้าน การศึกษา ครู นักเรียน ให้เป็นผู้มีคุณภาพมี ทักษะและศักยภาพ ตามมาตรฐานสากล รองรับประชาคม อาเซียน	- โครงการสนับสนุน ค่าใช้จ่ายการบริหาร สถานศึกษา - โครงการจัดซื้อ อาหารเสริม (นม) - โครงการจัด กิจกรรมวันเด็ก - โครงการหนุนน้อย เรียนรู้สู่โลกกว้าง - โครงการอาหาร กลางวันนักเรียน - โครงการถ่ายทอด องค์ความรู้ภูมิ ปัญญาสู่เยาวชน - โครงการสอนทำ การเกษตรพืชผัก สวนครัวในสวน กล้วย - โครงการสอน ดนตรี-นาฏศิลป์ไทย	สำนักปลัด อบต. หนองปลิง	รร.วัดมาบ พระจันทร์/ รร.บ้าน หนองโคก

## ๓.๕ รายละเอียดยุทธศาสตร์ (ต่อ)

ความเชื่อมโยง กับยุทธศาสตร์ จังหวัด	ยุทธศาสตร์ อปท. ในเขต จังหวัด	ยุทธศาสตร์ อปท.	เป้าประสงค์	ตัวชี้วัด ผลผลิต/ โครงการ	ค่าเป้าหมาย				ความก้าวหน้า ของเป้าหมาย	กลยุทธ์	ผลผลิต/โครงการ	หน่วยงาน รับผิดชอบ หลัก	หน่วยงาน สนับสนุน
					๒๕๖๑	๒๕๖๒	๒๕๖๓	๒๕๖๔					
๒. พัฒนาเมือง และชุมชนให้ น่าอยู่	๓. การพัฒนา ด้านการจัด ระเบียบ ชุมชน/สังคม และการรักษา ความสงบ ภายใน	๓. ด้านการ จัดระเบียบ ชุมชน/ สังคม และ การรักษา ความสงบ ภายใน	รักษา ความสงบ เรียบร้อย และความ ปลอดภัย ในชีวิต และ ทรัพย์สิน ส่งเสริมให้ ชุมชนได้มี ส่วนร่วม ในการ ปกครอง และการ พัฒนา ท้องถิ่น ตนเอง	๑. ประชา ชนมีความ ปลอดภัยใน ชีวิตและ ทรัพย์สิน ร้อยละ ๙๕  ๒. ประชาชน มีส่วนร่วม ในการ เสนอแนะ ความ คิดเห็น ร้อยละ ๙๕	๔	๓	๔	๓	ปีละ ๔ โครงการ	๑. ส่งเสริม สนับสนุน และร่วมมือกับส่วน ราชการ หน่วยงาน ต่าง ๆ ในการเตรียม ความพร้อมในการ ป้องกันภัย และการ ช่วยเหลือผู้ประสบภัย ติดตั้งระบบกล้องวงจร ปิดในเขตชุมชนและ สถานที่สำคัญ สนับสนุนการฝึกอบรม อาสาสมัครป้องกันภัย ฝ่ายพลเรือน (อปพร.) และดูแลรักษาความ ปลอดภัย  ๒. ส่งเสริมชุมชนให้ เข้มแข็งพัฒนาบทบาท ของผู้นำชุมชน คณะ กรรมการหมู่บ้านและ ชุมชนให้พัฒนาบท บาทและคุณภาพชีวิต ของเด็ก เยาวชน สตรี ผู้สูงอายุ ผู้พิการ ผู้ ด้อยโอกาสประชาชน	- โครงการฝึกอบรม/ ฝึกทบทวน อาสาสมัครป้องกัน ภัยฝ่ายพลเรือน - โครงการเลือกตั้ง ผู้บริหารท้องถิ่น - โครงการประชาคม หมู่บ้าน/ตำบล - โครงการติดตั้ง กล้อง CCTV	สำนักปลัด อบต. หนองปลิง	กรมส่งเสริม การ ปกครอง ท้องถิ่น

## ๓.๕ รายละเอียดยุทธศาสตร์ (ต่อ)

ความเชื่อมโยง กับยุทธศาสตร์ จังหวัด	ยุทธศาสตร์ อปท. ในเขต จังหวัด	ยุทธศาสตร์ อปท.	เป้าประสงค์	ตัวชี้วัด ผลผลิต/ โครงการ	ค่าเป้าหมาย				ความก้าวหน้า ของเป้าหมาย	กลยุทธ์	ผลผลิต/โครงการ	หน่วยงาน รับผิดชอบ หลัก	หน่วยงาน สนับสนุน
					๒๕๖๑	๒๕๖๒	๒๕๖๓	๒๕๖๔					
๒. พัฒนาเมือง และชุมชนให้ น่าอยู่	๕. การพัฒนา ด้านการ บริหารจัดการ และการ อนุรักษ์ ทรัพยากรธร มชาติและ สิ่งแวดล้อม	๔. ด้านการ บริหาร จัดการและ การอนุรักษ์ ทรัพยากรธร รมชาติและ สิ่งแวดล้อม	มลภาวะ และสิ่ง แวดล้อมไม่ เป็นพิษทำ ให้ชุมชน น่าอยู่อย่าง สงบ	สิ่งแวดล้อม และภูมิ ทัศน์ใน ท้องถิ่นดีขึ้น ร้อยละ ๙๐	๖	๖	๖	๖	ปีละ ๖ โครงการ	พัฒนาฟื้นฟูและ อนุรักษ์ธรรมชาติ สิ่งแวดล้อม แหล่งน้ำ ลำคลองให้มีความ อุดมสมบูรณ์ สร้าง จิตสำนึกเพื่อป้องกัน และแก้ไขปัญหา มลพิษและปัญหา สิ่งแวดล้อมของชุมชน จัดทำระบบกำจัดขยะ รวม	- โครงการปลูก ต้นไม้ - โครงการกำจัด วัชพืชริมทางและใน คูคลองสาธารณะ - โครงการปล่อย พันธุ์น้ำในแหล่งน้ำ สาธารณะ - โครงการปลูกหญ้า แฝกเพื่อป้องกันการ ชะล้างพังทลายของ ดิน - โครงการจัดซื้อถัง ขยะ - โครงการป้องกัน และแก้ไขปัญหาภัย แล้ง วาตภัย อุทกภัย และภัยพิบัติฉุกเฉิน	สำนักปลัด อบต. หนองปลิง	กองช่าง

๓.๕ รายละเอียดยุทธศาสตร์ (ต่อ)

ความเชื่อมโยง กับยุทธศาสตร์ จังหวัด	ยุทธศาสตร์ อปท. ในเขต จังหวัด	ยุทธศาสตร์ อปท.	เป้าประสงค์	ตัวชี้วัด ผลผลิต/ โครงการ	ค่าเป้าหมาย				ความก้าวหน้า ของเป้าหมาย	กลยุทธ์	ผลผลิต/โครงการ	หน่วยงาน รับผิดชอบ หลัก	หน่วยงาน สนับสนุน
					๒๕๖๑	๒๕๖๒	๒๕๖๓	๒๕๖๔					
๑. พัฒนา คุณภาพแหล่ง ท่องเที่ยวและ การบริการ สู่ มาตรฐานสากล	๗. การพัฒนา ด้านการส่งเสริม การท่องเที่ยว	๕. ด้านศิลป วัฒนธรรม จารีต ประเพณี	ประชาชนมี ความรู้และ บำรุงรักษา ประเพณีภูมิ ปัญญา ชาวบ้าน ศิลปวัฒนธรรม มออันติงาม	ร้อยละของ รายได้ที่ เพิ่มขึ้นจาก การ ท่องเที่ยว	๑	๑	๑	๑	ปีละ ๑ โครงการ	พัฒนาฟื้นฟูและ ส่งเสริมกิจกรรมด้าน ศาสนา ศิลปวัฒนธรรม และประเพณีของ ชุมชนท้องถิ่นอยุธยา โดยการอนุรักษ์สืบ สานต่อและเชื่อมโยงสู่ กิจกรรมการท่องเที่ยว	- โครงการจัดงาน ยอยคยี่งฟ้าอยุธยา มรดกโลก	สำนักปลัด อปท. หนองปลิง	ที่ทำการ ปกครอง จังหวัด พระนครศรี อยุธยา
๒. พัฒนาเมือง และชุมชนให้ น่าอยู่	๖. การพัฒนา ส่งเสริม คุณธรรมด้าน ศิลปวัฒนธรรม จารีตประเพณี	๕. ด้านการ บริหาร จัดการและ การอนุรักษ์ ทรัพยากรธร รมชาติและ สิ่งแวดล้อม	ประชาชนมี ความรู้และ บำรุงรักษา ประเพณีภูมิ ปัญญา ชาวบ้าน ศิลปวัฒนธรรม มออันติงาม	จำนวน ผู้เข้าร่วม กิจกรรมไม่ น้อยกว่า ๑๐๐ คน	๓	๓	๓	๓	ปีละ ๓ โครงการ	พัฒนาฟื้นฟูและ ส่งเสริมกิจกรรมด้าน ศาสนา ศิลปวัฒนธรรม และประเพณีของ ชุมชนท้องถิ่นอยุธยา โดยการอนุรักษ์สืบ สานต่อและเชื่อมโยงสู่ กิจกรรมการท่องเที่ยว	- โครงการจัดงาน ประเพณีสงกรานต์ และวันผู้สูงอายุ - โครงการจัดงานพิธี ทางศาสนาและ ประเพณีต่าง ๆ - โครงการหล่อเทียน หลอมใจ	สำนักปลัด อปท. หนองปลิง	ทำการ ปกครอง อำเภอ นครหลวง

๓.๕ รายละเอียดยุทธศาสตร์ (ต่อ)

ความเชื่อมโยง กับยุทธศาสตร์ จังหวัด	ยุทธศาสตร์ อปท. ในเขต จังหวัด	ยุทธศาสตร์ อปท.	เป้าประสงค์	ตัวชี้วัด ผลผลิต/ โครงการ	ค่าเป้าหมาย				ความก้าวหน้า ของเป้าหมาย	กลยุทธ์	ผลผลิต/โครงการ	หน่วยงาน รับผิดชอบ หลัก	หน่วยงาน สนับสนุน
					๒๕๖๑	๒๕๖๒	๒๕๖๓	๒๕๖๔					
๒. พัฒนาเมือง และชุมชนให้ น่าอยู่	๘. การพัฒนา เศรษฐกิจตาม แนวทาง เศรษฐกิจ พอเพียงไปสู่ ความยั่งยืน	๖. ด้านการ พัฒนา เศรษฐกิจตาม แนวทาง เศรษฐกิจ พอเพียงไปสู่ ความยั่งยืน	ประชาชนใช้ ชีวิตตาม แนวทาง เศรษฐกิจ พอเพียง สามารถ พึ่งตนเองได้	๑. จำนวน ผู้เข้าร่วม โครงการละ ไม่น้อยกว่า ๕๐ คน  ๒. ต้นทุน การผลิต ลดลงร้อยละ ๕๐	๓	๓	๓	๓	ปีละ ๓ โครงการ	ส่งเสริมให้เกิดเกษตร อุตสาหกรรม ลด ต้นทุน เพิ่มมูลค่า ผลผลิตทางการเกษตร ปรับปรุงผลิตผลให้มี คุณภาพส่งเสริม สนับสนุนการถนอม และแปรรูปสินค้าทาง การเกษตร	- โครงการส่งเสริม การทำปุ๋ยชีวภาพ - โครงการผลิตเชื้อ ชีวภัณฑ์เพื่อควบคุม ศัตรูพืช (บิวเวอร์เรีย และไตโคเดอร์ม่า) - สนับสนุนโครงการ หมู่บ้านเศรษฐกิจ พอเพียง	สำนักปลัด อปท. หนองปลิง	สำนักงาน เกษตร อำเภอ/ สำนักงาน พัฒนา ชุมชน อำเภอ

## ๓.๕ รายละเอียดยุทธศาสตร์ (ต่อ)

ความเชื่อมโยง กับยุทธศาสตร์ จังหวัด	ยุทธศาสตร์ อปท. ในเขต จังหวัด	ยุทธศาสตร์ อปท.	เป้าประสงค์	ตัวชี้วัด ผลผลิต/ โครงการ	ค่าเป้าหมาย				ความก้าวหน้า ของเป้าหมาย	กลยุทธ์	ผลผลิต/โครงการ	หน่วยงาน รับผิดชอบ หลัก	หน่วยงาน สนับสนุน
					๒๕๖๑	๒๕๖๒	๒๕๖๓	๒๕๖๔					
๒. พัฒนาเมือง และชุมชนให้ น่าอยู่	๙. การพัฒนา การบริหาร จัดการ บ้านเมืองที่ดี	๗. ด้านการ พัฒนาการ บริหารจัดการ บ้านเมืองที่ดี	การบริหาร จัดการ ภาครัฐที่ดี และมีส่วน ร่วมจากทุก ภาคส่วน	๑. ประสิทธิภาพ ในการ ปฏิบัติ ราชการ เพิ่มขึ้นร้อยละ ๘๐  ๒. ความพึง พอใจของ ประชาชน ที่มารับ บริการ ร้อยละ ๘๐	๒๑	๑๑	๑๒	๑๑	ปีละ ๓ โครงการ	๑. เพิ่มประสิทธิภาพ ในการปฏิบัติราชการ  ๒. ปรับปรุงโครงสร้าง การบริหาร งาน นำ ระบบสารสนเทศมาใช้ ในการบริหารงาน ภายในองค์กร สนับสนุนบุคลากรใน สังกัดให้ได้รับการ ศึกษาอบรม การทำ วิจัย เพิ่มพูนความรู้	- โครงการก่อสร้าง ป้ายประชาสัมพันธ์ - ก่อสร้างโรงจอดรถ และปรับปรุงรั้ว สำนักงาน - รั้ววัดตรวจสอบ แนวเขตที่ดิน สาธารณะประโยชน์ - โครงการ อบต. เคลื่อนที่ - โครงการฝึกอบรม ศึกษาดูงาน - โครงการรัฐพิธีและ วันสำคัญเกี่ยวกับ สถาบัน พระมหากษัตริย์ - จัดทำแผนที่ภาษี และทะเบียน ทรัพย์สิน - จัดซื้อครุภัณฑ์ เครื่องมือ เครื่องใช้ ในการปฏิบัติงาน - จัดซื้อเครื่องออก กำลังกายหมู่บ้าน	สำนักปลัด อบต. หนองปลิง	กองคลัง/ กองช่าง

ส่วนที่ ๔ การนำแผนพัฒนาท้องถิ่นสี่ปีไปสู่การปฏิบัติ

๑. ยุทธศาสตร์การพัฒนาและแผนงาน

ที่	ยุทธศาสตร์	ด้าน	แผนงาน	หน่วยงาน รับผิดชอบหลัก	หน่วยงาน สนับสนุน
๑	ด้านโครงสร้างพื้นฐาน	การเศรษฐกิจ	อุตสาหกรรมและ การโยธา	กองช่าง	อบจ./ ทางหลวงชนบท/ กรมส่งเสริมการ ปกครองท้องถิ่น
			การพาณิชย์	กองช่าง	สำนักปลัด/ กองคลัง
			การเกษตร	กองช่าง	สำนักปลัด/ กองคลัง
๒	ด้านการส่งเสริม คุณภาพชีวิต	การเศรษฐกิจ	อุตสาหกรรมและ การโยธา	กองช่าง	สำนักงานปลัด/ กองคลัง
			บริการชุมชนและสังคม	การศึกษา	สำนักงานปลัด
		สาธารณสุข	สำนักงานปลัด	กองคลัง/ กองช่าง	
		สร้างความเข้มแข็ง ของชุมชน	สำนักงานปลัด	กองคลัง/ กองช่าง	
		การศาสนา วัฒนธรรมและ นันทนาการ	สำนักงานปลัด	กองคลัง/ กองช่าง	
		สังคมสงเคราะห์	สำนักงานปลัด	กองคลัง/ กองช่าง	
		การรักษาความ สงบภายใน	สำนักงานปลัด	กองคลัง/ กองช่าง	
การดำเนินงานอื่น	งบกลาง	สำนักงานปลัด	กองคลัง/ กองช่าง		
๓	ด้านการจัดระเบียบ ชุมชน/สังคมและ การรักษาความสงบ เรียบร้อย	บริการชุมชนและสังคม	การรักษาความ สงบภายใน	สำนักงานปลัด	กองคลัง/ กองช่าง
			สร้างความเข้มแข็ง ของชุมชน	สำนักงานปลัด	กองคลัง/ กองช่าง

ที่	ยุทธศาสตร์	ด้าน	แผนงาน	หน่วยงาน รับผิดชอบหลัก	หน่วยงาน สนับสนุน
๔	ด้านการบริหารจัดการ และการอนุรักษ์ ทรัพยากรธรรมชาติ และสิ่งแวดล้อม	การเศรษฐกิจ	การเกษตร	สำนักงานปลัด	กองช่าง
		บริการชุมชนและสังคม	เคหะและชุมชน	สำนักงานปลัด	กองช่าง
		การดำเนินงานอื่น	งบกลาง	สำนักงานปลัด	กองช่าง
๕	ด้านศิลปวัฒนธรรม จารีตประเพณีและ ภูมิปัญญาท้องถิ่น	บริการชุมชนและสังคม	การศาสนา วัฒนธรรมและ นันทนาการ	สำนักงานปลัด	กองคลัง/ กองช่าง/ ที่ทำการ ปกครอง อำเภอ
๖	ด้านพัฒนาเศรษฐกิจ ตามแนวทางเศรษฐกิจ พอเพียงไปสู่ความ ยั่งยืน	การเศรษฐกิจ	การเกษตร	สำนักงานปลัด	
		บริการชุมชนและสังคม	สร้างความเข้มแข็ง ของชุมชน	สำนักงานปลัด	สำนักงานพัฒนา ชุมชนอำเภอ
๗	การพัฒนาการบริหาร จัดการบ้านเมืองที่ดี	บริหารทั่วไป	บริหารงานทั่วไป	สำนักงานปลัด	กองคลัง
		การเศรษฐกิจ	อุตสาหกรรมและ การโยธา	กองช่าง	สำนักงานปลัด/ กองคลัง

## ส่วนที่ ๕ การติดตามและประเมินผล

### ๑. การติดตามและประเมินผลแผนยุทธศาสตร์

ในการจัดทำแผนพัฒนาท้องถิ่นนั้น จะต้องมีการติดตามและประเมินผลแผนพัฒนา โดยจะต้องติดตามและประเมินยุทธศาสตร์ ตามระเบียบกระทรวงมหาดไทย ว่าด้วยการจัดทำแผนขององค์กรปกครองส่วนท้องถิ่น พ.ศ. ๒๕๔๘ หมวด ๖ ข้อ ๒๙ และระเบียบกระทรวงมหาดไทย ว่าด้วยการจัดทำแผนขององค์กรปกครองส่วนท้องถิ่น (ฉบับที่ ๒) พ.ศ. ๒๕๕๕ ข้อ ๑๓ ๒. ตามระเบียบกระทรวงมหาดไทย ว่าด้วยการจัดทำแผนขององค์กรปกครองส่วนท้องถิ่น (ฉบับที่ ๒) พ.ศ. ๒๕๕๕ ข้อ ๑๓ และในการประเมินแผนนั้นจะต้อง ดำเนินการประเมินคุณภาพของแผนยุทธศาสตร์การพัฒนาตามแนวทางการติดตามและประเมินผลยุทธศาสตร์เพื่อสอดคล้องแผนพัฒนาท้องถิ่นสี่ปีขององค์กรปกครองส่วนท้องถิ่น แจ้งตามหนังสือกระทรวงมหาดไทย ที่ มท ๐๘๑๐.๒/ว ๕๗๙๗ ลงวันที่ ๑ ตุลาคม ๒๕๕๕ เรื่อง แนวทางและหลักเกณฑ์การติดตามและประสานแผนพัฒนาท้องถิ่นสี่ปี (พ.ศ. ๒๕๖๑ – ๒๕๖๔) ขององค์กรปกครองส่วนท้องถิ่น ตามระเบียบกระทรวงมหาดไทย ว่าด้วยการจัดทำแผนขององค์กรปกครองส่วนท้องถิ่น (ฉบับที่ ๒) พ.ศ. ๒๕๕๕

### ๒. การติดตามและประเมินผลโครงการ

ในการจัดทำแผนพัฒนาท้องถิ่นนั้น จะต้องมีการติดตามและประเมินผลแผนพัฒนา โดยจะต้องติดตามและประเมินยุทธศาสตร์ ตามระเบียบกระทรวงมหาดไทย ว่าด้วยการจัดทำแผนขององค์กรปกครองส่วนท้องถิ่น พ.ศ. ๒๕๔๘ หมวด ๖ ข้อ ๒๙ และระเบียบกระทรวงมหาดไทย ว่าด้วยการจัดทำแผนขององค์กรปกครองส่วนท้องถิ่น (ฉบับที่ ๒) พ.ศ. ๒๕๕๕ ข้อ ๑๓ ๒. ตามระเบียบกระทรวงมหาดไทย ว่าด้วยการจัดทำแผนขององค์กรปกครองส่วนท้องถิ่น (ฉบับที่ ๒) พ.ศ. ๒๕๕๕ ข้อ ๑๓ และในการประเมินแผนนั้นจะต้อง ดำเนินการประเมินคุณภาพของแผนยุทธศาสตร์การพัฒนาตามแนวทางการติดตามและประเมินผลยุทธศาสตร์เพื่อสอดคล้องแผนพัฒนาท้องถิ่นสี่ปีขององค์กรปกครองส่วนท้องถิ่น แจ้งตามหนังสือกระทรวงมหาดไทย ที่ มท ๐๘๑๐.๒/ว ๕๗๙๗ ลงวันที่ ๑ ตุลาคม ๒๕๕๕ เรื่อง แนวทางและหลักเกณฑ์การติดตามและประสานแผนพัฒนาท้องถิ่นสี่ปี (พ.ศ. ๒๕๖๑ – ๒๕๖๔) ขององค์กรปกครองส่วนท้องถิ่น ตามระเบียบกระทรวงมหาดไทย ว่าด้วยการจัดทำแผนขององค์กรปกครองส่วนท้องถิ่น (ฉบับที่ ๒) พ.ศ. ๒๕๕๕

### ๓. สรุปผลการพัฒนาท้องถิ่นในภาพรวม

#### ๓.๑ การวัดผลในเชิงปริมาณและเชิงคุณภาพ

##### (๑) การวัดผลในเชิงปริมาณ

ตามท้องที่การบริหารส่วนตำบลได้ดำเนินการจัดทำแผนพัฒนาขึ้นมาเพื่อใช้เป็นเครื่องมือในการพัฒนาองค์การบริหารส่วนตำบลให้บรรลุเป้าหมายที่วางไว้ เกิดประสิทธิภาพประสิทธิผลสูงสุดในการแก้ไขปัญหาให้กับประชาชน ในการจัดทำแผนพัฒนานั้นจะต้องมีการติดตามและประเมินแผนพัฒนา ตามระเบียบกระทรวงมหาดไทย ว่าด้วยการจัดทำแผนขององค์กรปกครองส่วนท้องถิ่น พ.ศ. ๒๕๔๘ หมวด ๖ ข้อ ๒๙ และระเบียบกระทรวงมหาดไทย ว่าด้วยการจัดทำแผนขององค์กรปกครองส่วนท้องถิ่น (ฉบับที่ ๒) พ.ศ. ๒๕๕๕ ข้อ ๑๓ โดยคณะกรรมการติดตามและประเมินแผนพัฒนาเป็นผู้ดำเนินการติดตามและประเมินผลแผนพัฒนา ซึ่งคณะกรรมการจะต้องดำเนินการกำหนดแนวทาง วิธีการในการติดตามและประเมินผลแผนพัฒนา ดำเนินการติดตามและประเมินผลแผนพัฒนา รายงานผลและเสนอความเห็นซึ่งได้จากการติดตามและประเมินผลแผนพัฒนาต่อผู้บริหารท้องถิ่น เพื่อให้ผู้บริหารท้องถิ่นเสนอต่อสภาท้องถิ่น และคณะกรรมการพัฒนาท้องถิ่น พร้อมทั้งประกาศผลการติดตามและประเมินผลแผนพัฒนาให้ประชาชนในท้องถิ่นทราบในที่เปิดเผยภายในสิบห้าวันนับแต่วันรายงานผลและเสนอความเห็น

ดังกล่าวและต้องปิดประกาศไว้เป็นระยะเวลาไม่น้อยกว่าสามสิบวันโดยอย่างน้อยปีละสองครั้งภายในเดือนเมษายนและภายในเดือนตุลาคมของทุกปี

**โดยเครื่องมือที่ใช้ในการติดตามและประเมินผลในเชิงปริมาณ มีดังนี้**

แบบที่ ๑ การกำกับการจัดทำแผนยุทธศาสตร์ขององค์กรปกครองส่วนท้องถิ่น

แบบที่ ๒ แบบติดตามผลการดำเนินงานขององค์กรปกครองส่วนท้องถิ่น

แบบที่ ๓/๑ แบบประเมินผลการดำเนินงานตามแผนยุทธศาสตร์

แบบประเมินคุณภาพของแผนพัฒนา

(แจ้งตามหนังสือกระทรวงมหาดไทย ที่ มท ๐๘๑๐.๒/ว ๐๗๐๓ ลงวันที่ ๒ กุมภาพันธ์ ๒๕๕๘ เรื่อง แนวทางและหลักเกณฑ์การจัดทำและประสานแผนสามปีขององค์กรปกครองส่วนท้องถิ่น ข้อ ๗ การวัดคุณภาพของแผนพัฒนาท้องถิ่น ตามนัยหนังสือกระทรวงมหาดไทย ด่วนที่สุด ที่ มท ๐๘๑๐.๒/ว ๔๘๓๐ ลงวันที่ ๒๒ พฤศจิกายน ๒๕๕๖ ให้แล้วเสร็จภายใน ๑๕ วัน นับแต่วันประกาศใช้แผนพัฒนาท้องถิ่น)

**การติดตามและประเมินผลด้วยระบบ e-plan (www.dla.go.th)**

## **(๒) การวัดผลในเชิงคุณภาพ**

การวัดผลเชิงคุณภาพ องค์การบริหารส่วนตำบลใช้การสำรวจความพึงพอใจในการวัดผลเชิงคุณภาพ โดยภาพรวม โดยได้มีการประเมินความพึงพอใจ ซึ่งการประเมินความพึงพอใจทำให้ทราบถึงผลเชิงคุณภาพในการดำเนินงานขององค์การบริหารส่วนตำบลในภาพรวม

**โดยเครื่องมือที่ใช้ในการประเมินความพึงพอใจ มีดังนี้**

แบบที่ ๓/๒ แบบประเมินความพึงพอใจต่อผลการดำเนินงานขององค์การบริหารส่วนตำบล

แบบที่ ๓/๓ แบบประเมินความพึงพอใจของประชาชนที่มีต่อการให้บริการ

## **๔. ข้อเสนอแนะในการจัดทำแผนพัฒนาท้องถิ่นในอนาคต**

### **๔.๑ ผลกระทบนำไปสู่ออนาคต**

๑) เกิดการพัฒนาพัฒนาที่ล่าช้า เพราะการดำเนินงานต่าง ๆ ขององค์กรปกครองส่วนท้องถิ่นต้องผ่านกระบวนการหลายขั้นตอน สลับซับซ้อน

๒) ประชาชนอาจเกิดความเบื่อหน่ายกับกระบวนการจัดทำแผนที่มีความยุ่งยากมากขึ้น และ ประชาชนมองว่า องค์กรไม่สามารถตอบสนองตามความต้องการที่เสนอได้ทันทั่วถึง

๓) ปัญหาอาจไม่ได้รับการแก้ไขอย่างตรงจุดเพราะข้อจำกัดของระเบียบกฎหมายที่ทำให้ยากและบางเรื่อง อาจทำไม่ได้

๔) โครงการต่าง ๆ ในแต่ละปีมีมาก ไม่สามารถดำเนินการได้ทั้งหมด งบประมาณไม่เพียงพอ

### **๔.๒ ข้อสังเกต ข้อเสนอแนะ ผลจากการพัฒนา**

๑) การจัดทำแผนพัฒนาท้องถิ่นสี่ปีควรพิจารณาใช้แผนยุทธศาสตร์การพัฒนามาเป็นกรอบในการจัดทำแผนพัฒนาท้องถิ่นสี่ปีและให้มีความสอดคล้องกัน

๒) การจัดทำแผนพัฒนาท้องถิ่นสี่ปีควรพิจารณางบประมาณและคำนึงถึงสถานะทางการคลังใน การพิจารณาโครงการ/กิจกรรม ที่จะบรรจุในแผนพัฒนาท้องถิ่นสี่ปี

๓) ควรเร่งรัดให้มีการดำเนินโครงการ/กิจกรรม ที่ตั้งในข้อบัญญัติงบประมาณรายจ่ายให้สามารถดำเนินการได้ในปีงบประมาณนั้น และดำเนินการให้ทันตามแผนการดำเนินงานที่กำหนด

\*\*\*\*\*

## แบบที่ ๑ แบบช่วยกำกับกำกับการจัดทำแผนยุทธศาสตร์ของท้องถิ่นตนเอง

**คำชี้แจง :** แบบที่ ๑ เป็นแบบประเมินตนเองในการจัดทำแผนยุทธศาสตร์ขององค์กรปกครองส่วนท้องถิ่น โดยจะทำการประเมินและรายงานทุก ๆ ครั้ง หลังจากท้องถิ่นได้ประกาศใช้แผนยุทธศาสตร์แล้ว

ชื่อองค์กรปกครองส่วนท้องถิ่น องค์การบริหารส่วนตำบลหนองปลิง

ประเด็นการประเมิน	มี การดำเนินงาน	ไม่มี การดำเนินงาน
ส่วนที่ ๑ คณะกรรมการพัฒนาท้องถิ่น		
๑. มีการจัดตั้งคณะกรรมการพัฒนาท้องถิ่นเพื่อจัดทำแผนพัฒนาท้องถิ่น		
๒. มีการจัดประชุมคณะกรรมการพัฒนาท้องถิ่นเพื่อจัดทำแผนพัฒนาท้องถิ่น		
๓. มีการจัดประชุมอย่างต่อเนื่องสม่ำเสมอ		
๔. มีการจัดตั้งคณะกรรมการสนับสนุนการจัดทำแผนพัฒนาท้องถิ่น		
๕. มีการจัดทำประชุมคณะกรรมการสนับสนุนการจัดทำแผนพัฒนาท้องถิ่น		
๖. มีคณะกรรมการพัฒนาท้องถิ่นและประชาคมท้องถิ่นพิจารณาร่างแผนยุทธศาสตร์การพัฒนา		
ส่วนที่ ๒ การจัดทำแผนการพัฒนาท้องถิ่น		
๗. มีการรวบรวมข้อมูลและปัญหาสำคัญของท้องถิ่นมาจัดทำฐานข้อมูล		
๘. มีการเปิดโอกาสให้ประชาชนเข้ามามีส่วนร่วมในการจัดทำแผน		
๙. มีการวิเคราะห์ศักยภาพของท้องถิ่น (SWOT) เพื่อประเมินสภาพการพัฒนาท้องถิ่น		
๑๐. มีการกำหนดวิสัยทัศน์และภารกิจหลักการพัฒนาท้องถิ่นที่สอดคล้องกับศักยภาพของท้องถิ่น		
๑๑. มีการกำหนดวิสัยทัศน์และภารกิจหลักการพัฒนาท้องถิ่นที่สอดคล้องกับยุทธศาสตร์จังหวัด		
๑๒. มีการกำหนดจุดมุ่งหมายเพื่อการพัฒนาที่ยั่งยืน		
๑๓. มีการกำหนดเป้าหมายการพัฒนาท้องถิ่น		
๑๔. มีการกำหนดยุทธศาสตร์การพัฒนาและแนวทางการพัฒนา		
๑๕. มีการกำหนดยุทธศาสตร์ที่สอดคล้องกับยุทธศาสตร์ของจังหวัด		
๑๖. มีการอนุมัติและประกาศใช้แผนยุทธศาสตร์การพัฒนา		
๑๗. มีการจัดทำบัญชีกลุ่มโครงการในแผนยุทธศาสตร์		
๑๘. มีการกำหนดรูปแบบการติดตามประเมินผลแผนยุทธศาสตร์		
๑๙. มีการทบทวนแผนยุทธศาสตร์หรือไม่		

**แบบที่ ๓/๒ แบบประเมินความพึงพอใจต่อผลการดำเนินงานของ  
องค์กรปกครองส่วนท้องถิ่นในภาพรวม**

**คำชี้แจง :** แบบที่ ๓/๒ เป็นแบบสำรวจความพึงพอใจของประชาชน ต่อการดำเนินงานขององค์กรปกครองส่วนท้องถิ่นในภาพรวม โดยกำหนดให้มีการเก็บข้อมูลปีละ ๑ ครั้ง หลังจากสิ้นสุดปีงบประมาณ

**ส่วนที่ ๑ ข้อมูลทั่วไป**

๑. เพศ                    ( ) ชาย                    ( ) หญิง
๒. อายุ                    ( ) ต่ำกว่า ๒๐ ปี        ( ) ๒๐-๓๐ ปี                    ( ) ๓๑-๔๐ ปี  
                              ( ) ๔๑-๕๐ ปี        ( ) ๕๑-๖๐ ปี                    ( ) มากกว่า ๖๐ ปี
๓. การศึกษา            ( ) ประถมศึกษา        ( ) มัธยมศึกษาหรือเทียบเท่า    ( ) อนุปริญญาหรือเทียบเท่า  
                              ( ) ปริญญาตรี            ( ) สูงกว่าปริญญาตรี            ( ) อื่นๆ
๔. อาชีพหลัก            ( ) รับราชการ            ( ) เอกชน/รัฐวิสาหกิจ        ( ) ค้าขาย ธุรกิจส่วนตัว  
                              ( ) รับจ้าง                ( ) นักเรียนนักศึกษา            ( ) เกษตรกร  
                              ( ) อื่น ๆ ระบุ .....

**ส่วนที่ ๒ ความพึงพอใจต่อผลการดำเนินงานขององค์กรปกครองส่วนท้องถิ่น**

๕. ท่านมีความพึงพอใจต่อผลการดำเนินงานขององค์กรปกครองส่วนท้องถิ่นในภาพรวมมากน้อยเพียงใด

ความพึงพอใจ	พอใจมาก	พอใจ	ไม่พอใจ
๑. มีการเปิดโอกาสให้ประชาชนมีส่วนร่วมในโครงการ/กิจกรรม			
๒. มีการประชาสัมพันธ์ให้ประชาชนรับรู้ข้อมูลของโครงการ/กิจกรรม			
๓. มีการเปิดโอกาสให้ประชาชนแสดงความคิดเห็นในโครงการ/กิจกรรม			
๔. มีการรายงานผลการดำเนินงานของโครงการ/กิจกรรมให้ประชาชนทราบ			
๕. การเปิดโอกาสให้ประชาชนตรวจสอบการดำเนินโครงการ/กิจกรรม			
๖. การดำเนินงานเป็นไปตามระยะเวลาที่กำหนด			
๗. ผลการดำเนินโครงการ/กิจกรรมนำไปสู่การแก้ไขปัญหาของประชาชนในท้องถิ่น			
๘. การแก้ไขปัญหา และการตอบสนองความต้องการของประชาชน			
๙. ประโยชน์ที่ประชาชนได้รับจากการดำเนินโครงการ/กิจกรรม			

**แบบที่ ๓/๓ แบบประเมินความพึงพอใจของประชาชนที่มีต่อการให้บริการ**

๑. เพศ                    ( ) ชาย                    ( ) หญิง
๒. อายุ                    ( ) ต่ำกว่า ๒๐ ปี        ( ) ๒๐-๓๐ ปี                    ( ) ๓๑-๔๐ ปี  
                               ( ) ๔๑-๕๐ ปี            ( ) ๕๑-๖๐ ปี                    ( ) มากกว่า ๖๐ ปี
๓. การศึกษา            ( ) ประถมศึกษา        ( ) มัธยมศึกษาหรือเทียบเท่า    ( ) อนุปริญญาหรือเทียบเท่า  
                               ( ) ปริญญาตรี            ( ) สูงกว่าปริญญาตรี            ( ) อื่นๆ
๔. อาชีพหลัก            ( ) รับราชการ            ( ) เอกชน/รัฐวิสาหกิจ        ( ) ค้าขาย ธุรกิจส่วนตัว  
                               ( ) รับจ้าง                ( ) นักเรียนนักศึกษา            ( ) เกษตรกร  
                               ( ) อื่น ๆ ระบุ .....

**ส่วนที่ ๒ ความพึงพอใจต่อผลการดำเนินงานขององค์กรปกครองส่วนท้องถิ่น**

๕. หากให้ท่านประเมินความพึงพอใจต่อผลการดำเนินงานขององค์กรปกครองส่วนท้องถิ่น ในการพัฒนา **ด้านโครงสร้างพื้นฐาน** โดยให้คะแนนเต็ม ๑๐ ท่านจะให้คะแนนองค์กรปกครองส่วนท้องถิ่นของท่านเท่าใด

ความพึงพอใจ	คะแนน (๑๐ คะแนน)
๑. มีการเปิดโอกาสให้ประชาชนมีส่วนร่วมในโครงการ/กิจกรรม	
๒. มีการประชาสัมพันธ์ให้ประชาชนรับรู้ข้อมูลของโครงการ/กิจกรรม	
๓. มีการเปิดโอกาสให้ประชาชนแสดงความคิดเห็นในโครงการ/กิจกรรม	
๔. มีการรายงานผลการดำเนินงานของโครงการ/กิจกรรมให้ประชาชนทราบ	
๕. การเปิดโอกาสให้ประชาชนตรวจสอบการดำเนินโครงการ/กิจกรรม	
๖. การดำเนินงานเป็นไปตามระยะเวลาที่กำหนด	
๗. ผลการดำเนินโครงการ/กิจกรรมนำไปสู่การแก้ไขปัญหาของประชาชนในท้องถิ่น	
๘. ประโยชน์ที่ประชาชนได้รับจากการดำเนินโครงการ/กิจกรรม	

๖. หากให้ท่านประเมินความพึงพอใจต่อผลการดำเนินงานขององค์กรปกครองส่วนท้องถิ่น ในการพัฒนา **ด้านการส่งเสริมและพัฒนาคุณภาพชีวิต** โดยให้คะแนนเต็ม ๑๐ ท่านจะให้คะแนนองค์กรปกครองส่วนท้องถิ่นของท่านเท่าใด

ความพึงพอใจ	คะแนน (๑๐ คะแนน)
๑. มีการเปิดโอกาสให้ประชาชนมีส่วนร่วมในโครงการ/กิจกรรม	
๒. มีการประชาสัมพันธ์ให้ประชาชนรับรู้ข้อมูลของโครงการ/กิจกรรม	
๓. มีการเปิดโอกาสให้ประชาชนแสดงความคิดเห็นในโครงการ/กิจกรรม	
๔. มีการรายงานผลการดำเนินงานของโครงการ/กิจกรรมให้ประชาชนทราบ	
๕. การเปิดโอกาสให้ประชาชนตรวจสอบการดำเนินโครงการ/กิจกรรม	
๖. การดำเนินงานเป็นไปตามระยะเวลาที่กำหนด	
๗. ผลการดำเนินโครงการ/กิจกรรมนำไปสู่การแก้ไขปัญหาของประชาชนในท้องถิ่น	
๘. ประโยชน์ที่ประชาชนได้รับจากการดำเนินโครงการ/กิจกรรม	

๗. หากให้ท่านประเมินความพึงพอใจต่อผลการดำเนินงานขององค์กรปกครองส่วนท้องถิ่น ในการพัฒนา **ด้านการจัดระเบียบชุมชน/สังคม และการรักษาความสงบเรียบร้อย** โดยให้คะแนนเต็ม ๑๐ ท่านจะให้คะแนนองค์กรปกครองส่วนท้องถิ่นของท่านเท่าใด

ความพึงพอใจ	คะแนน (๑๐ คะแนน)
๑. มีการเปิดโอกาสให้ประชาชนมีส่วนร่วมในโครงการ/กิจกรรม	
๒. มีการประชาสัมพันธ์ให้ประชาชนรับรู้ข้อมูลของโครงการ/กิจกรรม	
๓. มีการเปิดโอกาสให้ประชาชนแสดงความคิดเห็นในโครงการ/กิจกรรม	
๔. มีการรายงานผลการดำเนินงานของโครงการ/กิจกรรมให้ประชาชนทราบ	
๕. การเปิดโอกาสให้ประชาชนตรวจสอบการดำเนินโครงการ/กิจกรรม	
๖. การดำเนินงานเป็นไปตามระยะเวลาที่กำหนด	
๗. ผลการดำเนินโครงการ/กิจกรรมนำไปสู่การแก้ไขปัญหาของประชาชนในท้องถิ่น	
๘. ประโยชน์ที่ประชาชนได้รับจากการดำเนินโครงการ/กิจกรรม	

๘. หากให้ท่านประเมินความพึงพอใจต่อผลการดำเนินงานขององค์กรปกครองส่วนท้องถิ่น ในการพัฒนาด้านการบริหารจัดการ และการอนุรักษ์ทรัพยากรธรรมชาติและสิ่งแวดล้อม โดยให้คะแนนเต็ม ๑๐ ท่านจะให้คะแนนองค์กรปกครองส่วนท้องถิ่นของท่านเท่าใด

ความพึงพอใจ	คะแนน (๑๐ คะแนน)
๑. มีการเปิดโอกาสให้ประชาชนมีส่วนร่วมในโครงการ/กิจกรรม	
๒. มีการประชาสัมพันธ์ให้ประชาชนรับรู้ข้อมูลของโครงการ/กิจกรรม	
๓. มีการเปิดโอกาสให้ประชาชนแสดงความคิดเห็นในโครงการ/กิจกรรม	
๔. มีการรายงานผลการดำเนินงานของโครงการ/กิจกรรมให้ประชาชนทราบ	
๕. การเปิดโอกาสให้ประชาชนตรวจสอบการดำเนินโครงการ/กิจกรรม	
๖. การดำเนินงานเป็นไปตามระยะเวลาที่กำหนด	
๗. ผลการดำเนินโครงการ/กิจกรรมนำไปสู่การแก้ไขปัญหาของประชาชนในท้องถิ่น	
๘. ประโยชน์ที่ประชาชนได้รับจากการดำเนินโครงการ/กิจกรรม	

๙. หากให้ท่านประเมินความพึงพอใจต่อผลการดำเนินงานขององค์กรปกครองส่วนท้องถิ่น ในการพัฒนาด้านศิลปวัฒนธรรม จารีตประเพณี และภูมิปัญญาท้องถิ่น โดยให้คะแนนเต็ม ๑๐ ท่านจะให้คะแนนองค์กรปกครองส่วนท้องถิ่นของท่านเท่าใด

ความพึงพอใจ	คะแนน (๑๐ คะแนน)
๑. มีการเปิดโอกาสให้ประชาชนมีส่วนร่วมในโครงการ/กิจกรรม	
๒. มีการประชาสัมพันธ์ให้ประชาชนรับรู้ข้อมูลของโครงการ/กิจกรรม	
๓. มีการเปิดโอกาสให้ประชาชนแสดงความคิดเห็นในโครงการ/กิจกรรม	
๔. มีการรายงานผลการดำเนินงานของโครงการ/กิจกรรมให้ประชาชนทราบ	
๕. การเปิดโอกาสให้ประชาชนตรวจสอบการดำเนินโครงการ/กิจกรรม	
๖. การดำเนินงานเป็นไปตามระยะเวลาที่กำหนด	
๗. ผลการดำเนินโครงการ/กิจกรรมนำไปสู่การแก้ไขปัญหาของประชาชนในท้องถิ่น	
๘. ประโยชน์ที่ประชาชนได้รับจากการดำเนินโครงการ/กิจกรรม	

๑๐. หากให้ท่านประเมินความพึงพอใจต่อผลการดำเนินงานขององค์กรปกครองส่วนท้องถิ่น ในการพัฒนาด้านพัฒนาเศรษฐกิจตามแนวทางเศรษฐกิจพอเพียงไปสู่ความยั่งยืน โดยให้คะแนนเต็ม ๑๐ ท่านจะให้คะแนนองค์กรปกครองส่วนท้องถิ่นของท่านเท่าใด

ความพึงพอใจ	คะแนน (๑๐ คะแนน)
๑. มีการเปิดโอกาสให้ประชาชนมีส่วนร่วมในโครงการ/กิจกรรม	
๒. มีการประชาสัมพันธ์ให้ประชาชนรับรู้ข้อมูลของโครงการ/กิจกรรม	
๓. มีการเปิดโอกาสให้ประชาชนแสดงความคิดเห็นในโครงการ/กิจกรรม	
๔. มีการรายงานผลการดำเนินงานของโครงการ/กิจกรรมให้ประชาชนทราบ	
๕. การเปิดโอกาสให้ประชาชนตรวจสอบการดำเนินโครงการ/กิจกรรม	
๖. การดำเนินงานเป็นไปตามระยะเวลาที่กำหนด	
๗. ผลการดำเนินโครงการ/กิจกรรมนำไปสู่การแก้ไขปัญหาของประชาชนในท้องถิ่น	
๘. ประโยชน์ที่ประชาชนได้รับจากการดำเนินโครงการ/กิจกรรม	

๑๑. หากให้ท่านประเมินความพึงพอใจต่อผลการดำเนินงานขององค์กรปกครองส่วนท้องถิ่น ในการพัฒนาด้านการพัฒนาการบริหารจัดการบ้านเมืองที่ดี โดยให้คะแนนเต็ม ๑๐ ท่านจะให้คะแนนองค์กรปกครองส่วนท้องถิ่นของท่านเท่าใด

ความพึงพอใจ	คะแนน (๑๐ คะแนน)
๑. มีการเปิดโอกาสให้ประชาชนมีส่วนร่วมในโครงการ/กิจกรรม	
๒. มีการประชาสัมพันธ์ให้ประชาชนรับรู้ข้อมูลของโครงการ/กิจกรรม	
๓. มีการเปิดโอกาสให้ประชาชนแสดงความคิดเห็นในโครงการ/กิจกรรม	
๔. มีการรายงานผลการดำเนินงานของโครงการ/กิจกรรมให้ประชาชนทราบ	
๕. การเปิดโอกาสให้ประชาชนตรวจสอบการดำเนินโครงการ/กิจกรรม	
๖. การดำเนินงานเป็นไปตามระยะเวลาที่กำหนด	
๗. ผลการดำเนินโครงการ/กิจกรรมนำไปสู่การแก้ไขปัญหาของประชาชนในท้องถิ่น	
๘. ประโยชน์ที่ประชาชนได้รับจากการดำเนินโครงการ/กิจกรรม	



โครงสร้างเชื่อมโยงแผนยุทธศาสตร์การพัฒนาเทศบาลเมืองท่าบ่อ พ.ศ. 2561-2564

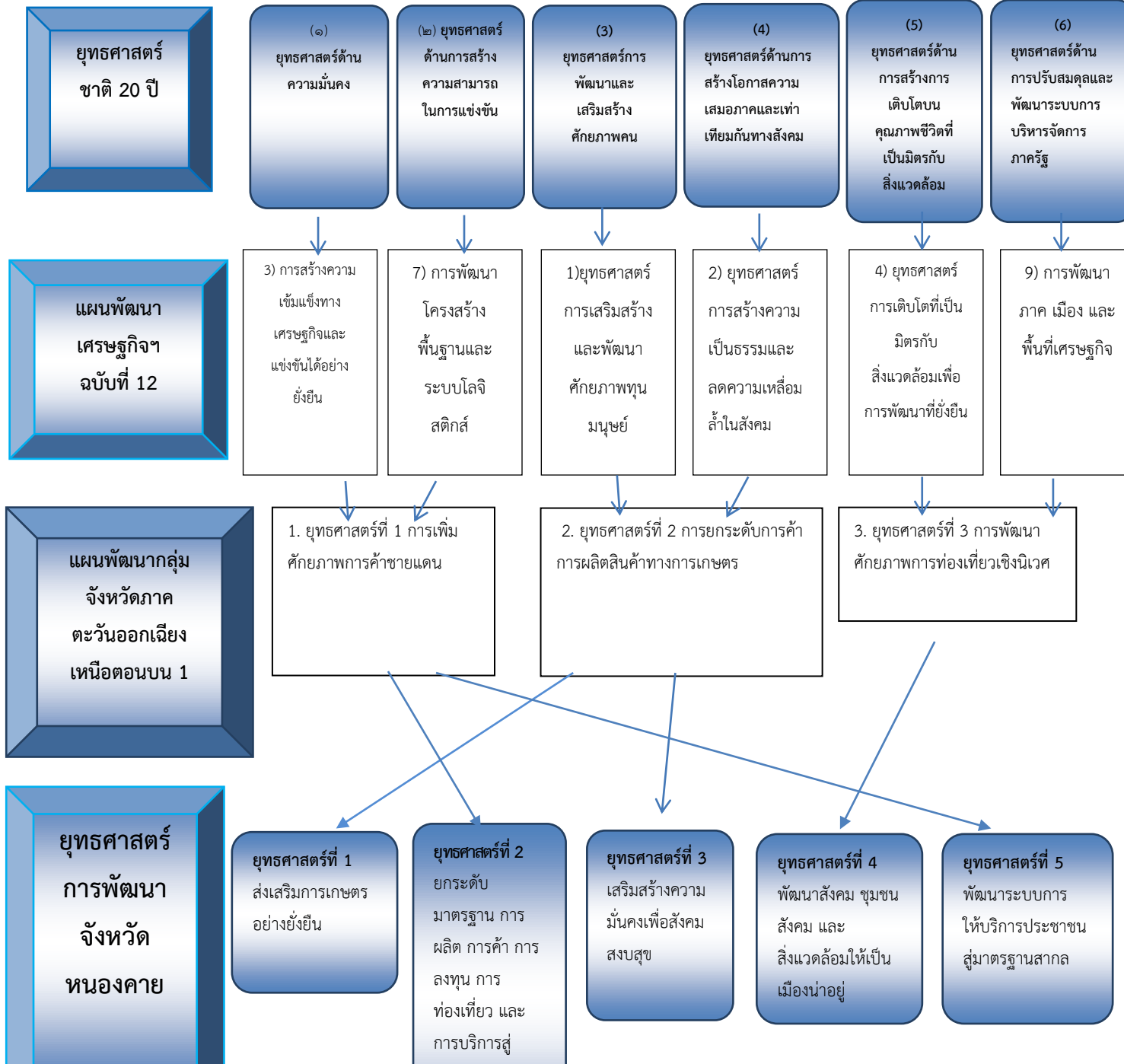

แบบ ยท.01

ยุทธศาสตร์  
การพัฒนา  
จังหวัด  
หนองคาย

ยุทธศาสตร์  
การพัฒนา  
ของ อปท.ใน  
เขตจังหวัด  
หนองคาย

ยุทธศาสตร์  
การพัฒนา  
เทศบาลเมือง

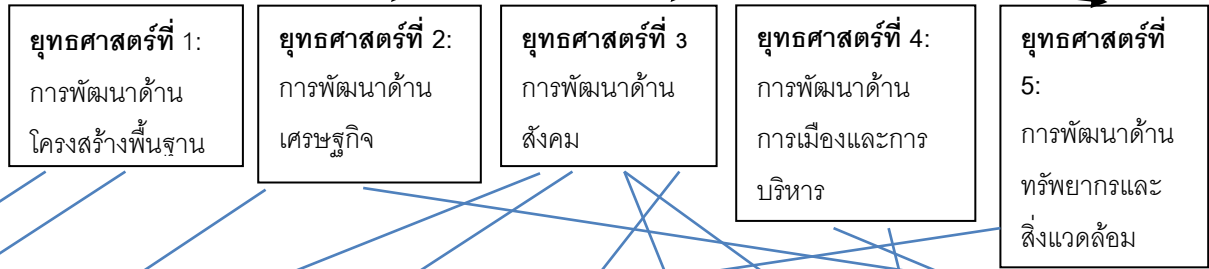
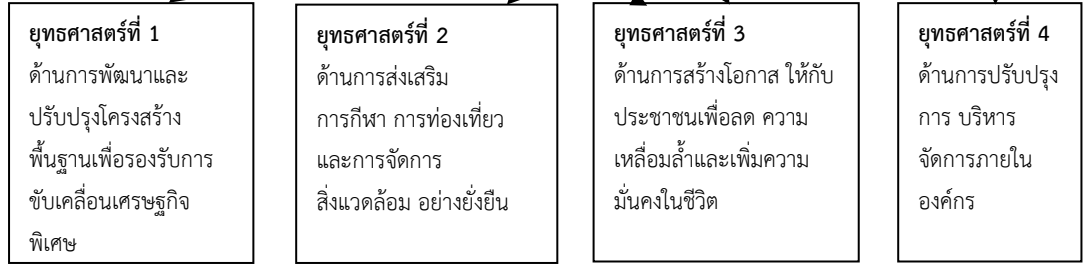
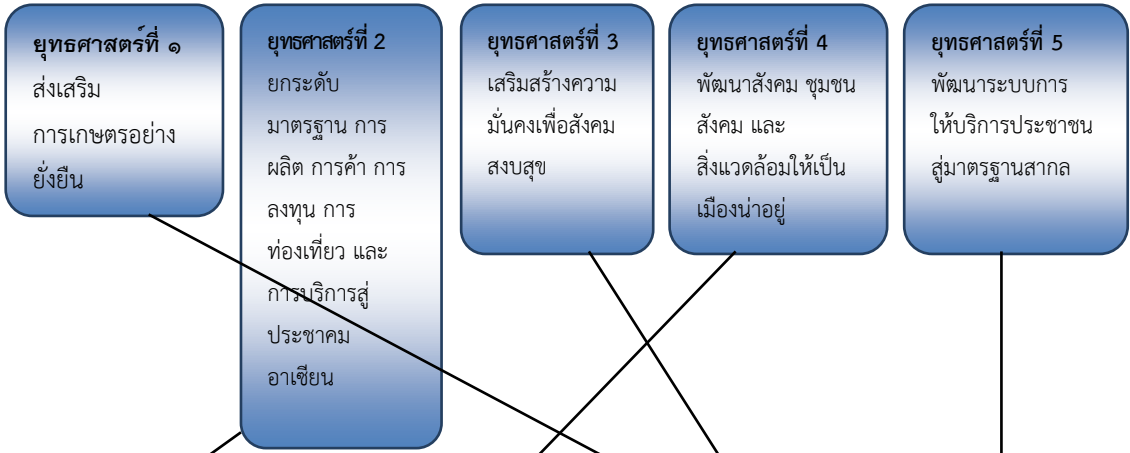

- |                             |                              |                                  |                                 |                              |                              |                                    |                                      |                                    |                              |                                  |                               |
|-----------------------------|------------------------------|----------------------------------|---------------------------------|------------------------------|------------------------------|------------------------------------|--------------------------------------|------------------------------------|------------------------------|----------------------------------|-------------------------------|
| 1. การ คมนาคม สะดวก รวดเร็ว | 2. มี ระบบ สาธารณูปโภค อย่าง | 3. ประชาชน มีอาชีพ และ รายได้ที่ | 4. ประชาชนได้รับ การศึกษา อย่าง | 5. อนุรักษ์ ประเพณี วัฒนธรรม | 6. เพิ่ม สิทธิ ภาพการ จัดการ | 7. ประชาชนมี สุขภาพ อนามัย สมบูรณ์ | 8. ประชาชนได้รับ สวัสดิ การที่ดี งาม | 9. ประชาชนปลอดภัย จาก ปัญหา เสพติด | 10. ส่งเสริม การมี ส่วน ร่วม | 11. พัฒนา องค์กร ให้มีการ บริหาร | 12. ส่งเสริม และ พัฒนา การค้า |
|-----------------------------|------------------------------|----------------------------------|---------------------------------|------------------------------|------------------------------|------------------------------------|--------------------------------------|------------------------------------|------------------------------|----------------------------------|-------------------------------|

- |   |  |
|---|--|
| 1 | 1. ส่งเสริมการมีส่วนร่วมของประชาชน และองค์กรทุกภาคส่วนในการพัฒนาทาง การเมืองและสังคม |
| 2 | 1. ส่งเสริมการมีส่วนร่วมของประชาชน และองค์กรทุกภาคส่วนในการพัฒนาทาง การเมืองและสังคม |
| 3 | 2. ส่งเสริมการเพิ่มศักยภาพของบุคลากร และองค์กรให้มีความสามารถในการ พัฒนา             |
| 4 | 3. ส่งเสริมการพัฒนาระบบการบริการ ประชาชนตามมาตรฐานสากล (PSO)                         |
| 5 | 4. การพัฒนาและจัดระเบียบของชุมชน และสังคม  |

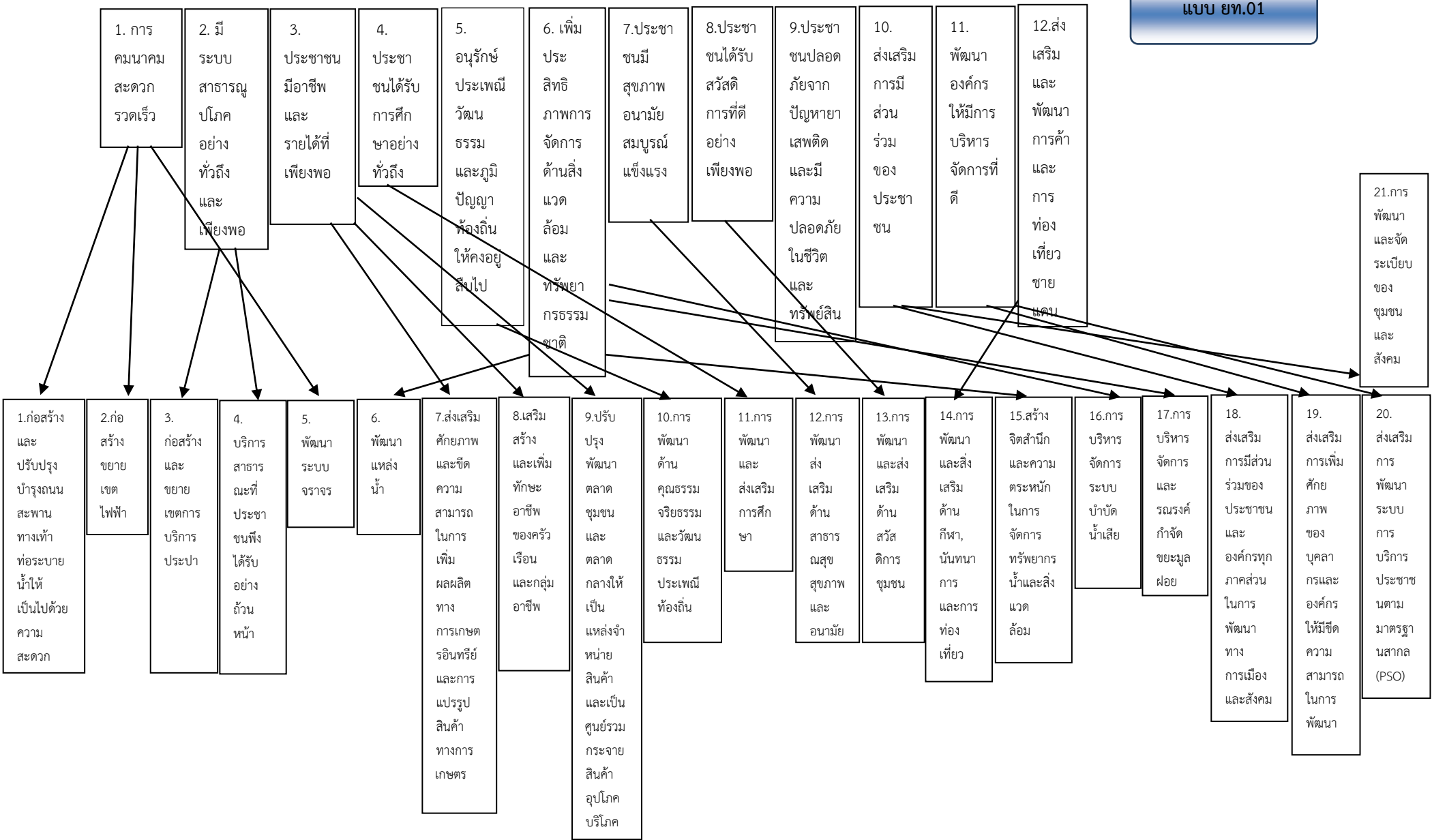

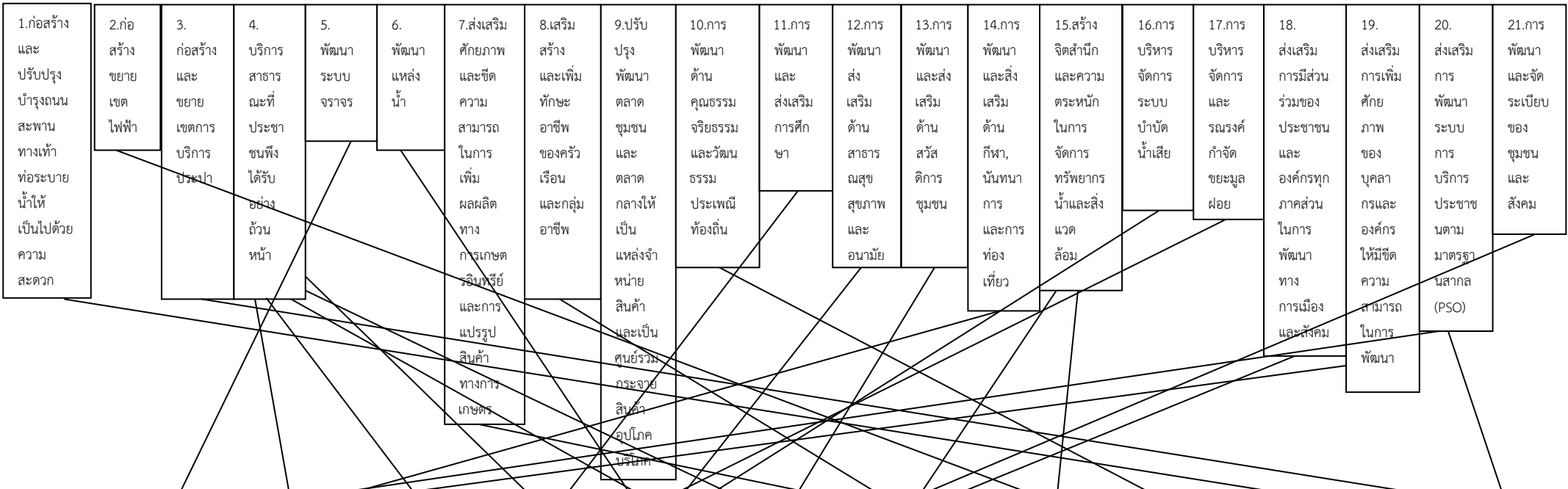

แผนงาน

- 1. แผนงาน  
งกลาง
- 2. แผนงาน  
บริหารงาน  
ทั่วไป
- 3. แผนงาน  
รักษาความ  
สงบภายใน
- 4. แผนงาน  
การศึกษา
- 5. แผนงาน  
สาธารณสุข
- 6. แผนงาน  
สังคม  
สงเคราะห์
- 7. แผนงาน  
สร้างความ  
เข้มแข็งของ  
ชุมชน
- 8. แผนงาน  
เคหะและชุมชน
- 9. แผนงานการ  
ศาสนา  
วัฒนธรรมและ  
นันทนาการ
- 10. แผนงาน  
อุตสาหกรรมและ  
การโยธา
- 11. แผนงานการ  
พาณิชย์

ผลผลิต/  
โครงการ

- โครงการก่อสร้างถนน คสล.
- โครงการก่อสร้างถนนลาดยางแอสฟัลติก
- โครงการปรับปรุงถนน คสล.
- โครงการปรับปรุงถนนลาดยางแอสฟัลติก
- โครงการปรับแต่งกร่องพูนดิน
- โครงการก่อสร้างร่องระบาย
- โครงการบุกเบิกถนน
- โครงการขุดลอกร่องระบาย
- โครงการวางท่อระบายน้ำ
- โครงการปรับปรุงก่อสร้างสะพาน
- โครงการการจัดการฝั่งเมือง
- โครงการขยายผิวจราจร

- โครงการติดตั้งโคมไฟฟ้าสาธารณะ
- โครงการขยายเขตไฟฟ้าสาธารณะแรงต่ำ
- โครงการปรับปรุงซ่อมแซมไฟฟ้าสาธารณะ
- โครงการส่งเสริมกลุ่มผู้ใช้ไฟฟ้าแสงอาทิตย์

- โครงการขยายเขตน้ำประปาพร้อมอุปกรณ์
- โครงการปรับปรุงซ่อมแซมระบบประปา
- โครงการก่อสร้างประปาหมู่บ้าน
- โครงการปรับปรุงซ่อมแซมระบบประปาหมู่บ้าน
- โครงการจัดซื้อถังกักเก็บน้ำประปา
- โครงการปรับปรุง/ซ่อมแซมถังกักเก็บน้ำประปา

- โครงการจัดทำป้ายเครื่องหมายจราจร/สัญญาณไฟจราจร/ป้ายบอกเส้นทาง/เครื่องหมายบังคับจราจร/ติดตั้งป้ายเตือนจุดอันตราย/ป้ายประชาสัมพันธ์ชื่อถนนและซอยต่าง ๆ ในเขตเทศบาล/ต.สันจรรย์
- โครงการปรับปรุงป้ายเครื่องหมายจราจร/สัญญาณไฟจราจร/ป้ายบอกเส้นทาง/เครื่องหมายบังคับจราจร/ติดตั้งป้ายเตือนจุดอันตราย/ป้ายประชาสัมพันธ์ชื่อถนน

- ก่อสร้างและซ่อมแซมต่อเติมอาคาร
- อเนกประสงค์หมู่บ้าน
- ก่อสร้าง ซ่อมแซม ต่อเติมลานอเนกประสงค์
- ปรับปรุงซ่อมแซมระบบเสียงตามสายและหอกระจายข่าว
- ซ่อมแซมอาคารสำนักงาน เทศบาลเมืองท่าบ่อ
- ก่อสร้างลานกีฬา
- รมดินและปรับพื้นที่สาธารณะ
- ก่อสร้างและซ่อมแซมศูนย์พัฒนาเด็กเล็ก
- ก่อสร้างและปรับปรุงสนามเด็กเล่นให้กับศูนย์เด็กเล็ก
- ก่อสร้างและปรับปรุงศูนย์พัฒนาเด็กเล็กในสังกัดเทศบาลเมืองท่าบ่อ
- โครงการก่อสร้าง/ปรับปรุง/ต่อเติมอาคารอเนกประสงค์ เทศบาลเมืองท่าบ่อ
- โครงการจัดทำผังเมืองรวม

- โครงการจัดตั้งแหล่งเรียนรู้/ส่งเสริม/สนับสนุนศูนย์เทคโนโลยีถ่ายทอดทางการเกษตร
- โครงการฝึกอบรม/ส่งเสริมสนับสนุนการเรียนรู้แบบเศรษฐกิจพอเพียง
- โครงการส่งเสริมสนับสนุนการจัดทำปุ๋ยชีวภาพ
- โครงการส่งเสริมสนับสนุนเงินทุนหมุนเวียนแก่กลุ่มอาชีพต่าง ๆ
- โครงการพัฒนาคุณภาพผลิตภัณฑ์สินค้าชุมชน

- โครงการส่งเสริมสนับสนุนฝึกอบรมอาชีพแก่ประชาชนและกลุ่มอาชีพต่าง ๆ
- โครงการส่งเสริมอาชีพตามหลักปรัชญาเศรษฐกิจพอเพียง
- การจัดตั้งกองทุนหมุนเวียน
- โครงการพัฒนาศักยภาพเครือข่ายกลุ่มอาชีพ
- โครงการจัดตั้งศูนย์แสดงและจำหน่ายผลิตภัณฑ์ OTOP
- ปรับปรุงและบรรจุภัณฑ์

แผนงาน

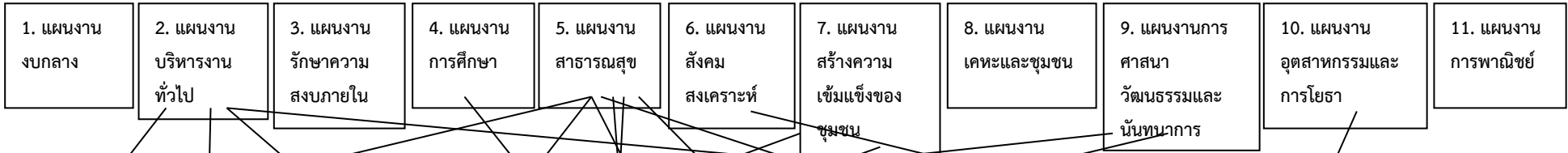

ผลผลิต/โครงการ

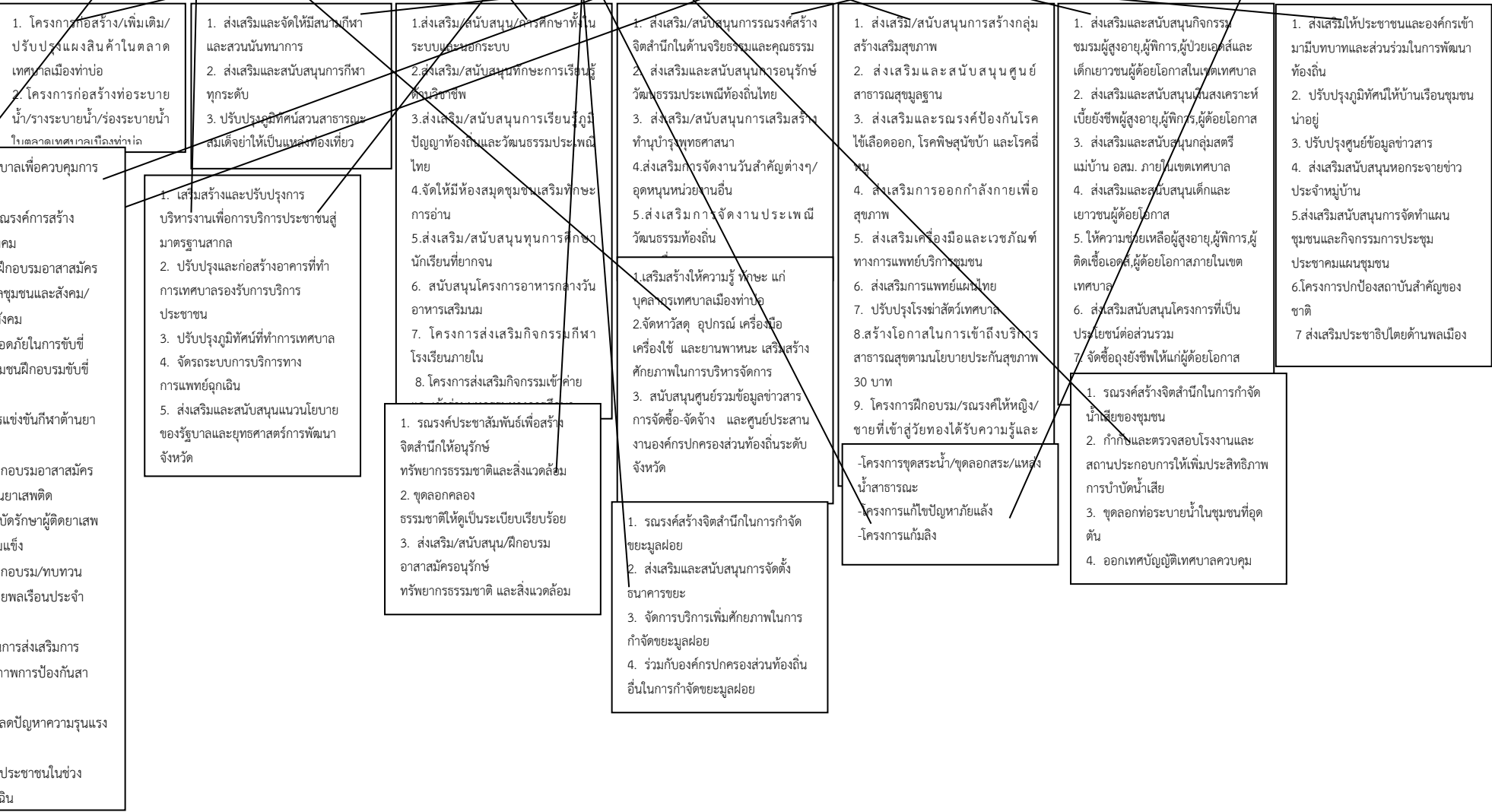

1. ออกเทศบัญญัติ เทศบาลเพื่อควบคุมการจัดระเบียบสังคม
2. ส่งเสริม/สนับสนุน/รณรงค์การสร้างจิตสำนึกในการพัฒนาสังคม
3. ส่งเสริม/สนับสนุน / ฝึกอบรมอาสาสมัครช่วยเหลือ ตรวจสอบดูแลชุมชนและสังคม/ สนับสนุนการช่วยเหลือสังคม
4. รณรงค์สร้างความปลอดภัยในการขับขี่ ยวดยานพาหนะในเขตชุมชนฝึกอบรมขับขี่ปลอดภัยด้านการจราจร
5. ส่งเสริมสนับสนุนการแข่งขันกีฬาต้านยาเสพติด
6. ส่งเสริม/สนับสนุน/ฝึกอบรมอาสาสมัครสร้างจิตสำนึกเพื่อต่อต้านยาเสพติด
7. รณรงค์ เฝ้าระวัง ป่าบัตริक्षाผู้ตัดยาเสพติดและสร้างชุมชนให้เข้มแข็ง
8. ส่งเสริม/สนับสนุน/ฝึกอบรม/ทบทวนอาสาสมัครป้องกันภัยฝ่ายพลเรือนประจำเทศบาล (อปพร.)
9. จัดหาวัสดุครุภัณฑ์ในการส่งเสริมการป้องกันภัยและเพิ่มศักยภาพการป้องกันสาธารณภัย
10. รณรงค์และป้องกันลดปัญหาความรุนแรงภายในครอบครัว
5. ตั้งจุดตรวจให้บริการประชาชนในช่วงเทศกาลและเกิดเหตุฉุกเฉิน

3.4 แผนผังยุทธศาสตร์ Strategy Map (ของเทศบาลเมืองท่าบ่อ อำเภอท่าบ่อ จังหวัดหนองคาย)

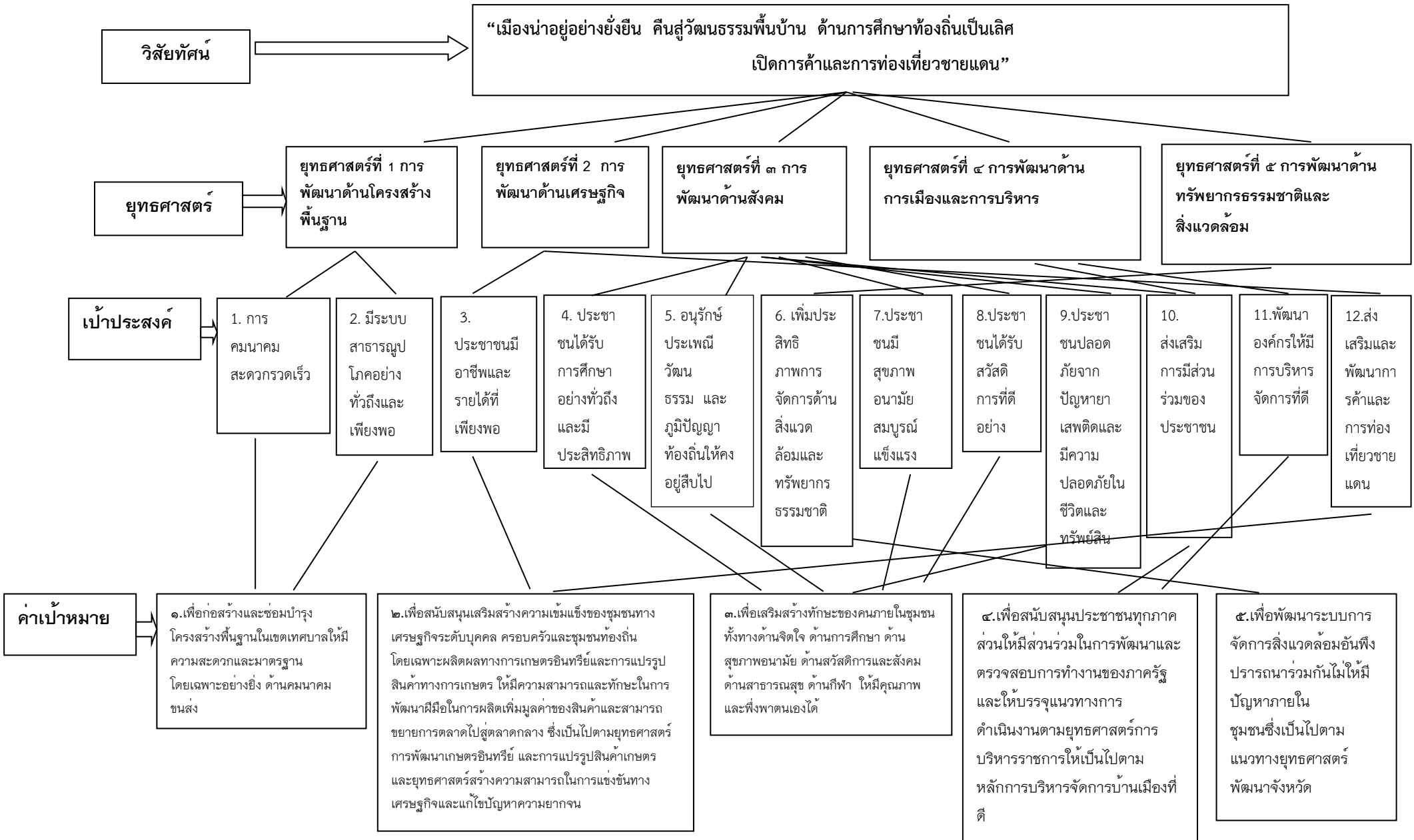

คำเป้าหมาย

1. เพื่อก่อสร้างและซ่อมบำรุงโครงสร้างพื้นฐานในเขตเทศบาลเมืองให้มีความสะดวกและมาตรฐาน โดยเฉพาะอย่างยิ่ง ด้านคมนาคมขนส่ง

2. เพื่อสนับสนุนเสริมสร้างความเข้มแข็งของชุมชนทางเศรษฐกิจระดับบุคคล ครอบครัวและชุมชนท้องถิ่น โดยเฉพาะ ผลผลิตทางการเกษตรอินทรีย์และการแปรรูปสินค้าทางการเกษตร ให้มีความสามารถและทักษะในการพัฒนาฝีมือในการผลิตเพิ่มมูลค่าของสินค้าและสามารถขยายการตลาดไปสู่ตลาดกลาง ซึ่งเป็นไปตามยุทธศาสตร์การพัฒนาเกษตรอินทรีย์ และการแปรรูปสินค้าเกษตร และยุทธศาสตร์สร้างความสามารถในการแข่งขันทางเศรษฐกิจและแก้ไขปัญหาความยากจน

3. เพื่อเสริมสร้างทักษะของคนภายในชุมชนทั้งทางด้านจิตใจ ด้านการศึกษา ด้านสุขภาพอนามัย ด้านสวัสดิการและสังคม ด้านสาธารณสุข ด้านกีฬา ให้มีคุณภาพและพึ่งพาตนเองได้

4. เพื่อสนับสนุนประชาชนทุกภาคส่วนให้มีส่วนร่วมในการพัฒนาและตรวจสอบการทำงานของภาครัฐและให้บรรจุแนวทางการดำเนินงานตามยุทธศาสตร์การบริหารราชการให้เป็นไปตามหลักการบริหารจัดการบ้านเมืองที่ดี

5. เพื่อพัฒนาระบบการจัดการสิ่งแวดล้อมอันพึงปรารถนา ร่วมกันไม่ให้มีปัญหาภายในชุมชนซึ่งเป็นไปตามแนวทางยุทธศาสตร์พัฒนาจังหวัด

กลยุทธ์

1. ก่อสร้างและปรับปรุงบำรุงถนน สะพานทางเท้า ท่อระบายน้ำให้เป็นไปด้วยความสะดวก  
2. ก่อสร้างขยายเขตไฟฟ้าและไฟฟ้าสาธารณะ  
3. ก่อสร้างและขยายเขตการบริการประปา  
4. บริการสาธารณะที่ประชาชนพึงได้รับอย่างถ้วนหน้า  
5. พัฒนาระบบจราจร  
6. พัฒนาแหล่งน้ำ

1. ส่งเสริมศักยภาพและขีดความสามารถในการเพิ่มผลผลิตทางการเกษตรอินทรีย์และการแปรรูปสินค้าทางการเกษตร  
2. เสริมสร้างและเพิ่มทักษะอาชีพของครัวเรือนและกลุ่มอาชีพ  
3. ปรับปรุง พัฒนา ตลาดชุมชนและตลาดกลางให้เป็นแหล่งจำหน่ายสินค้าและเป็นศูนย์รวมกระจายสินค้าอุปโภคบริโภค

1. การพัฒนาด้านคุณธรรม จริยธรรมและวัฒนธรรมประเพณีท้องถิ่น  
2. การพัฒนาและส่งเสริมการศึกษา  
3. การพัฒนาส่งเสริมด้านสาธารณสุขสุขภาพและอนามัย  
4. การพัฒนาและส่งเสริมด้านสวัสดิการชุมชน  
5. การพัฒนาและส่งเสริมด้านกีฬา, นันทนาการ และการท่องเที่ยว

1. ส่งเสริมการมีส่วนร่วมของประชาชนและองค์กรทุกภาคส่วนในการพัฒนาทางการเมืองและสังคม  
2. ส่งเสริมการเพิ่มศักยภาพของบุคลากรและองค์กรให้มีขีดความสามารถในการพัฒนา  
3. ส่งเสริมการพัฒนาระบบการบริการประชาชนตามมาตรฐานสากล (PSO)  
4. การพัฒนาและจัดระเบียบของชุมชนและสังคม

1. สร้างจิตสำนึกและความตระหนักในการจัดการทรัพยากรน้ำและสิ่งแวดล้อม  
2. การจัดการระบบบำบัดน้ำเสีย  
3. การบริหารจัดการและรณรงค์กำจัดขยะมูลฝอย

แผนงาน

1. แผนงานงบกลาง

2. แผนงานบริหารงานทั่วไป

3. แผนงานรักษาความสงบภายใน

4. แผนงานการศึกษา

5. แผนงานสาธารณสุข

6. แผนงานสังคมสงเคราะห์

7. แผนงานสร้างความเข้มแข็งของชุมชน

8. แผนงานเคหะและชุมชน

9. แผนงานการศาสนา วัฒนธรรมและนันทนาการ

10. แผนงานอุตสาหกรรมและการโยธา

11. แผนงานการพาณิชย์

## 3.5 รายละเอียดยุทธศาสตร์

ความเชื่อมโยง กับยุทธศาสตร์ จังหวัด	ยุทธศาสตร์ อปท. ในเขตจังหวัด	ยุทธศาสตร์ อปท.	เป้าประสงค์	ตัวชี้วัดผลผลิต/ โครงการ	ค่าเป้าหมาย				ความก้าวหน้าของ เป้าหมาย	กลยุทธ์	ผลผลิต/โครงการ	หน่วยงานรับผิดชอบ	หน่วยสนับสนุน
					61	62	63	64					
ยุทธศาสตร์ที่ 2 ยกระดับ มาตรฐานการ ผลิต การค้า การลงทุน การ ท่องเที่ยว และ การบริการสู่ ประชาคม อาเซียน	ยุทธศาสตร์ที่ 1 : ด้านการพัฒนา และปรับปรุง โครงสร้าง พื้นฐานเพื่อ รองรับการ ขับเคลื่อน เศรษฐกิจพิเศษ	1. ยุทธศาสตร์ การพัฒนา โครงสร้าง พื้นฐาน	-การคมนาคม สะดวกรวดเร็ว	จำนวนถนนที่ เพิ่มขึ้นและได้รับ การบำรุงรักษา	25	27	29	31	ปีละ 2 โครงการ	1.ก่อสร้างและ ปรับปรุงบำรุงถนน สะพาน ทางเท้า ท่อ ระบายน้ำให้เป็นไป ด้วยความสะดวก	-โครงการก่อสร้างถนน คสล. -โครงการก่อสร้างถนนลาดยาง แอสฟัลท์ติก -โครงการปรับปรุงถนน คสล. -โครงการปรับปรุงถนนลาดยาง แอสฟัลท์ติก -โครงการปรับแต่งร่องพูนดิน -โครงการก่อสร้างร่องระบาย -โครงการบุกเบิกถนน -โครงการขุดลอกร่องระบาย -โครงการวางท่อระบายน้ำ -โครงการปรับปรุงก่อสร้าง สะพาน -โครงการการจัดการผังเมือง -โครงการขยายผิวจราจร	กองช่าง	สำนักปลัด

ความเชื่อมโยงกับยุทธศาสตร์จังหวัด	ยุทธศาสตร์ อปท. ในเขตจังหวัด	ยุทธศาสตร์ อปท.	เป้าประสงค์	ตัวชี้วัดผลผลิต/โครงการ	ค่าเป้าหมาย				ความก้าวหน้าของเป้าหมาย	กลยุทธ์	ผลผลิต/โครงการ	หน่วยงานรับผิดชอบ	หน่วยสนับสนุน
					61	62	63	64					
ยุทธศาสตร์ที่ 2 ยกระดับมาตรฐานการผลิต การค้า การลงทุน การท่องเที่ยว และการบริการสู่ประชาคมอาเซียน	ยุทธศาสตร์ที่ 1 : ด้านการพัฒนาและปรับปรุงโครงสร้างพื้นฐานเพื่อรองรับการขับเคลื่อนเศรษฐกิจพิเศษ	1. ยุทธศาสตร์การพัฒนาโครงสร้างพื้นฐาน	-มีระบบสาธารณูปโภคอย่างทั่วถึงและเพียงพอ	จำนวนไฟฟ้าสาธารณะเพิ่มขึ้น	12	14	16	18	ปีละ ๒ โครงการ	2.ก่อสร้างขยายเขตไฟฟ้าและไฟฟ้าสาธารณะ	-โครงการติดตั้งโคมไฟฟ้าสาธารณะ -โครงการขยายเขตไฟฟ้าสาธารณะแรงต่ำ -โครงการปรับปรุงซ่อมแซมไฟฟ้าสาธารณะ -โครงการส่งเสริมกลุ่มผู้ใช้ไฟฟ้าแสงอาทิตย์	กองช่าง	สำนักปลัด
ยุทธศาสตร์ที่ 2 ยกระดับมาตรฐานการผลิต การค้า การลงทุน การท่องเที่ยว และการบริการสู่ประชาคมอาเซียน	ยุทธศาสตร์ที่ 1 : ด้านการพัฒนาและปรับปรุงโครงสร้างพื้นฐานเพื่อรองรับการขับเคลื่อนเศรษฐกิจพิเศษ	1. ยุทธศาสตร์การพัฒนาโครงสร้างพื้นฐาน	ประชาชนได้รับบริการด้านสาธารณูปโภค สาธารณูปการอย่างทั่วถึง	จำนวนระบบประปาที่ได้รับการก่อสร้าง/บำรุงรักษาเพิ่มขึ้น	10	11	12	13	ปีละ 1 โครงการ	3.ก่อสร้างและขยายเขตการบริการประปา	-โครงการขยายเขตน้ำประปาพร้อมอุปกรณ์ -โครงการปรับปรุงซ่อมแซมระบบประปา -โครงการก่อสร้างประปาหมู่บ้าน -โครงการปรับปรุงซ่อมแซมระบบประปาหมู่บ้าน -โครงการจัดซื้อถังกักเก็บน้ำประปา -โครงการปรับปรุง/ซ่อมแซมถังกักเก็บน้ำประปา	กองการประปา	กองช่าง

แบบ ยท 03.

ความเชื่อมโยงกับยุทธศาสตร์จังหวัด	ยุทธศาสตร์อปท. ในเขตจังหวัด	ยุทธศาสตร์อปท.	เป้าประสงค์	ตัวชี้วัดผลผลิต/โครงการ	ค่าเป้าหมาย				ความก้าวหน้าของเป้าหมาย	กลยุทธ์	ผลผลิต/โครงการ	หน่วยงานรับผิดชอบ	หน่วยสนับสนุน
					61	62	63	64					
ยุทธศาสตร์ที่ 2 ยกระดับมาตรฐานการผลิต การค้า การลงทุน การท่องเที่ยว และการบริการสู่ประชาคมอาเซียน	ยุทธศาสตร์ที่ 1 : ด้านการพัฒนาและปรับปรุงโครงสร้างพื้นฐานเพื่อรองรับการขับเคลื่อนเศรษฐกิจพิเศษ	1. ยุทธศาสตร์การพัฒนาโครงสร้างพื้นฐาน	ประชาชนได้รับบริการด้านสาธารณูปโภค สาธารณูปการอย่างทั่วถึง	ร้อยละของผู้รับบริการที่มีความพึงพอใจต่อการบริการ	4	6	8	10	ปีละ 2 โครงการ	4.บริการสาธารณะที่ประชาชนพึงได้รับอย่างถ้วนหน้า	-ก่อสร้างและซ่อมแซมต่อเติมอาคารอเนกประสงค์หมู่บ้าน - ก่อสร้าง ซ่อมแซม ต่อเติมลานอเนกประสงค์ - ปรับปรุงซ่อมแซมระบบเสียงตามสายและหอกระจายข่าว -ซ่อมแซมอาคารสำนักงานเทศบาลเมืองท่าบ่อ - ก่อสร้างลานกีฬา - ถมดินและปรับพื้นที่สาธารณะ - ก่อสร้างและซ่อมแซมศูนย์พัฒนาเด็กเล็ก - ก่อสร้างและปรับปรุงสนามเด็กเล่นให้กับศูนย์เด็กเล็ก - ก่อสร้างและปรับปรุงศูนย์พัฒนาเด็กเล็กในสังกัดเทศบาลเมืองท่าบ่อ -โครงการก่อสร้าง/ปรับปรุง/ต่อเติมอาคารอเนกประสงค์ เทศบาลเมืองท่าบ่อ -โครงการจัดทำผังเมืองรวม	กองช่าง กองการศึกษา สำนักปลัด กองวิชาการฯ โรงเรียนเทศบาลฯ	สำนักปลัด

ความเชื่อมโยงกับยุทธศาสตร์จังหวัด	ยุทธศาสตร์อปท. ในเขตจังหวัด	ยุทธศาสตร์อปท.	เป้าประสงค์	ตัวชี้วัดผลผลิต/โครงการ	ค่าเป้าหมาย				ความก้าวหน้าของเป้าหมาย	กลยุทธ์	ผลผลิต/โครงการ	หน่วยงานรับผิดชอบ	หน่วยสนับสนุน
					61	62	63	64					
ยุทธศาสตร์ที่ 2 ยกระดับมาตรฐานการผลิต การค้า การลงทุน การท่องเที่ยว และการบริการสู่ประชาคมอาเซียน	ยุทธศาสตร์ที่ 1 : ด้านการพัฒนาและปรับปรุงโครงสร้างพื้นฐานเพื่อรองรับการขับเคลื่อนเศรษฐกิจพิเศษ	1. ยุทธศาสตร์การพัฒนาโครงสร้างพื้นฐาน	ประชาชนได้รับบริการด้านสาธารณูปโภค สาธารณูปการอย่างทั่วถึง	ร้อยละของระบบจราจรที่ได้รับการพัฒนาอย่างทั่วถึง	2	3	4	5	ปีละ 1 โครงการ	5.พัฒนาระบบจราจร	-โครงการจัดทำป้ายเครื่องหมายจราจร/สัญญาณไฟจราจร/ป้ายบอกเส้นทาง/เครื่องหมายบังคับจราจร/ติดตั้งป้ายเตือนจุดอันตราย/ป้ายประชาสัมพันธ์ชื่อถนนและซอยต่าง ๆ ในเขตเทศบาล/ต.เส้นจราจร -โครงการปรับปรุงป้ายเครื่องหมายจราจร/สัญญาณไฟจราจร/ป้ายบอกเส้นทาง/เครื่องหมายบังคับจราจร/ติดตั้งป้ายเตือนจุดอันตราย/ป้ายประชาสัมพันธ์ชื่อถนนและซอยต่าง ๆ ในเขตเทศบาล/ต.เส้นจราจร	สำนักปลัด กองช่าง	สำนักปลัด

ความเชื่อมโยงกับยุทธศาสตร์จังหวัด	ยุทธศาสตร์อปท.ในเขตจังหวัด	ยุทธศาสตร์อปท.	เป้าประสงค์	ตัวชี้วัดผลผลิต/โครงการ	ค่าเป้าหมาย				ความก้าวหน้าของเป้าหมาย	กลยุทธ์	ผลผลิต/โครงการ	หน่วยงานรับผิดชอบ	หน่วยสนับสนุน
					61	62	63	64					
ยุทธศาสตร์ที่ 4 พัฒนาสังคม ชุมชน สังคม และสิ่งแวดล้อมให้ เป็นเมืองน่า อยู่	ยุทธศาสตร์ที่ 2: ด้านการ ส่งเสริมการ กีฬา การ ท่องเที่ยว และ การจัดการ สิ่งแวดล้อม อย่างยั่งยืน	2. ยุทธศาสตร์ การพัฒนา ด้าน เศรษฐกิจ	1. ประชาชนมี อาชีพ มีรายได้ พอเพียง	จำนวนที่เพิ่มขึ้นของ ประชาชนที่ได้รับการ ส่งเสริม สนับสนุน พัฒนาด้าน การเกษตรและการ แปรรูปสินค้า	5	7	9	11	ปีละ 2 โครงการ	1. ส่งเสริม ศักยภาพและ ชีตความ สามารถในการ เพิ่มผลผลิต ทางการเกษตร อินทรีย์และ การแปรรูป สินค้าทาง การเกษตร	-โครงการจัดตั้งแหล่งเรียนรู้/ส่งเสริม/ สนับสนุนศูนย์เทคโนโลยีถ่ายทอด ทางการเกษตร -โครงการฝึกอบรม/ส่งเสริมสนับสนุน การเรียนรู้แบบเศรษฐกิจพอเพียง -โครงการส่งเสริมสนับสนุนการจัดทำ ปุ๋ยชีวภาพ -โครงการส่งเสริมสนับสนุนเงินทุน หมุนเวียนแก่กลุ่มอาชีพต่าง ๆ -โครงการพัฒนาคุณภาพผลิตภัณฑ์ สินค้าชุมชน -โครงการพัฒนาการแปรรูปและบรรจุ ภัณฑ์	สำนักปลัด กองสวัสดิการ สังคม	สำนักปลัด

ความเชื่อมโยงกับยุทธศาสตร์จังหวัด	ยุทธศาสตร์อปท.ในเขตจังหวัด	ยุทธศาสตร์อปท.	เป้าประสงค์	ตัวชี้วัดผลผลิต/โครงการ	ค่าเป้าหมาย				ความก้าวหน้าของเป้าหมาย	กลยุทธ์	ผลผลิต/โครงการ	หน่วยงานรับผิดชอบ	หน่วยสนับสนุน
					61	62	63	64					
ยุทธศาสตร์ที่ 4 พัฒนาสังคม ชุมชน สังคม และสิ่งแวดล้อมให้เป็นเมืองน่าอยู่	ยุทธศาสตร์ที่ 2: ด้านการส่งเสริมการกีฬา การท่องเที่ยว และการจัดการสิ่งแวดล้อมอย่างยั่งยืน	2. ยุทธศาสตร์การพัฒนาด้านเศรษฐกิจ	1. ประชาชนมีอาชีพ มีรายได้พอเพียง	ร้อยละของจำนวนประชากรที่ได้รับฝึกอบรมการประกอบอาชีพ	5	6	7	8	ปีละ 1 โครงการ	2. เสริมสร้างและเพิ่มทักษะอาชีพของครัวเรือนและกลุ่มอาชีพ	-โครงการส่งเสริมสนับสนุนฝึกอบรมอาชีพแก่ประชาชนและกลุ่มอาชีพต่าง ๆ -โครงการส่งเสริมอาชีพตามหลักปรัชญาเศรษฐกิจพอเพียง -การจัดตั้งกองทุนหมุนเวียน -โครงการพัฒนาศักยภาพเครือข่ายกลุ่มอาชีพ -โครงการจัดตั้งศูนย์แสดงและจำหน่ายผลิตภัณฑ์ OTOP	สำนักปลัด กองสวัสดิการสังคม	สำนักปลัด

ความเชื่อมโยงกับยุทธศาสตร์จังหวัด	ยุทธศาสตร์อปท. ในเขตจังหวัด	ยุทธศาสตร์อปท.	เป้าประสงค์	ตัวชี้วัดผลผลิต/โครงการ	ค่าเป้าหมาย				ความก้าวหน้าของเป้าหมาย	กลยุทธ์	ผลผลิต/โครงการ	หน่วยงานรับผิดชอบ	หน่วยสนับสนุน
					61	62	63	64					
ยุทธศาสตร์ที่ 4 พัฒนาสังคม ชุมชน สังคม และสิ่งแวดล้อมให้เป็นเมืองน่าอยู่	ยุทธศาสตร์ที่ 2: ด้านการส่งเสริมการกีฬา การท่องเที่ยว และการจัดการสิ่งแวดล้อมอย่างยั่งยืน	2. ยุทธศาสตร์การพัฒนาด้านเศรษฐกิจ	1. ประชาชนมีอาชีพ มีรายได้พอเพียง	ร้อยละของจำนวนประชากรมีรายได้จากการจำหน่ายสินค้าเพิ่มมากขึ้น	4	6	8	10	ปีละ 2 โครงการ	3. ปรับปรุงพัฒนา ตลาดชุมชนและตลาดกลางให้เป็นแหล่งจำหน่ายสินค้าและเป็นศูนย์รวมกระจายสินค้าอุปโภคบริโภค	1. โครงการก่อสร้าง/เพิ่มเติม/ปรับปรุงแผงสินค้าในตลาดเทศบาลเมืองท่าบ่อ 2. โครงการก่อสร้างท่อระบายน้ำ/รางระบายน้ำ/ร่องระบายน้ำในตลาดเทศบาลเมืองท่าบ่อ	กองช่าง กองสาธารณสุข	สำนักปลัด
ยุทธศาสตร์ที่ 4 พัฒนาสังคม ชุมชน สังคม และสิ่งแวดล้อมให้เป็นเมืองน่าอยู่	ยุทธศาสตร์ที่ 2: ด้านการส่งเสริมการกีฬา การท่องเที่ยว และการจัดการสิ่งแวดล้อมอย่างยั่งยืน	2. ยุทธศาสตร์การพัฒนาด้านเศรษฐกิจ	ส่งเสริมและพัฒนาการค้า และการท่องเที่ยว ชายแดน	จำนวนที่เพิ่มขึ้นของกิจกรรมที่ส่งเสริมสนับสนุนกีฬาและนันทนาการและจำนวนที่เพิ่มขึ้นของแหล่งท่องเที่ยวที่ได้รับการพัฒนาฟื้นฟู	2	4	6	8	ปีละ 2 โครงการ	4.การพัฒนาและส่งเสริมด้านกีฬา, นันทนาการ และการท่องเที่ยว	1. ส่งเสริมและจัดให้มีสนามกีฬาและสวนนันทนาการ 2. ส่งเสริมและสนับสนุนการกีฬาทุกระดับ 3. ปรับปรุงภูมิทัศน์สวนสาธารณะสมเด็จย่าให้เป็นแหล่งท่องเที่ยว	สำนักปลัด กองการศึกษา	สำนักปลัด

ความเชื่อมโยงกับยุทธศาสตร์จังหวัด	ยุทธศาสตร์อปท.ในเขตจังหวัด	ยุทธศาสตร์อปท	เป้าประสงค์	ตัวชี้วัดผลผลิต/โครงการ	ค่าเป้าหมาย				ความก้าวหน้าของเป้าหมาย	กลยุทธ์	ผลผลิต/โครงการ	หน่วยงานรับผิดชอบ	หน่วยสนับสนุน
					61	62	63	64					
ยุทธศาสตร์ที่ 3 เสริมสร้าง ความมั่นคง เพื่อสังคมสงบสุข	ยุทธศาสตร์ที่ 3 ด้านการสร้างโอกาสให้กับประชาชนเพื่อลดความเหลื่อมล้ำและเพิ่มความมั่นคงในชีวิต	3. ยุทธศาสตร์การพัฒนา ด้านสังคม	1. ประชาชน ได้รับการศึกษา อย่างทั่วถึง	ระดับความสำเร็จของการจัดการศึกษา	4	6	8	10	ปีละ 2 โครงการ	1.การพัฒนา และส่งเสริม การศึกษา	1.ส่งเสริม/สนับสนุน/การศึกษา ทั้งในระบบและนอกระบบ 2.ส่งเสริม/สนับสนุนทักษะการเรียนรู้ด้านวิชาชีพ 3.ส่งเสริม/สนับสนุนการเรียนรู้ กฎ มั ย ฎ ำ ทั อ ง ถึ น แ ล ะ วัฒนธรรมประเพณีไทย 4.จัดให้มีห้องสมุดชุมชนเสริมทักษะการอ่าน 5. ส่ง เส ริ ม / ส นั บ ส นุ น ทุนการศึกษานักเรียนที่ยากจน 6. สนับสนุนโครงการอาหารกลางวันอาหารเสริมนม 7. โครงการส่งเสริมกิจกรรม กีฬาโรงเรียนภายใน 8. โครงการส่งเสริมกิจกรรม เข้าค่าย และเข้าร่วมมหกรรมทางการศึกษา	กองการศึกษา โรงเรียนเทศบาล	สำนักปลัด

ความเชื่อมโยงกับยุทธศาสตร์จังหวัด	ยุทธศาสตร์อปท.ในเขตจังหวัด	ยุทธศาสตร์อปท	เป้าประสงค์	ตัวชี้วัดผลผลิต/โครงการ	ค่าเป้าหมาย				ความก้าวหน้าของเป้าหมาย	กลยุทธ์	ผลผลิต/โครงการ	หน่วยงานรับผิดชอบ	หน่วยสนับสนุน
					61	62	63	64					
ยุทธศาสตร์ที่ 3 เสริมสร้าง ความมั่นคง เพื่อสังคมสงบสุข	ยุทธศาสตร์ที่ 3 ด้านการสร้างโอกาสให้กับประชาชนเพื่อลดความเหลื่อมล้ำและเพิ่มความมั่นคงในชีวิต	3. ยุทธศาสตร์การพัฒนา ด้านสังคม	อนุรักษ์ประเพณี วัฒนธรรมและ ภูมิปัญญาท้องถิ่นให้คงอยู่สืบไป	ร้อยละที่เพิ่มขึ้นของจำนวนประชาชนที่เข้าร่วมกิจกรรมส่งเสริมประเพณี ศาสนาและ วัฒนธรรมท้องถิ่น	6	7	8	9	ปีละ 1 โครงการ	2.การพัฒนา ด้านคุณธรรม จริยธรรมและ วัฒนธรรม ประเพณี ท้องถิ่น	1. ส่งเสริม/สนับสนุนการ รณรงค์สร้างจิตสำนึกใน ด้าน จ ริ ย ธรรม และ คุณธรรม 2. ส่งเสริมและสนับสนุน การอนุรักษ์ วัฒน ธรรม ประเพณีท้องถิ่นไทย 3. ส่งเสริม/สนับสนุนการ เสริมสร้างทำนุบำรุงพุทธ ศาสนา 4.ส่งเสริมการจัดงานวัน สำคัญต่างๆ/อุดหนุน หน่วยงานอื่น 5.ส่งเสริมการจัดงาน ประเพณี วัฒน ธรรม ท้องถิ่น 6.งานอื่นๆ	กองการศึกษา	สำนักปลัด

ความเชื่อมโยงกับยุทธศาสตร์จังหวัด	ยุทธศาสตร์อปท.ในเขตจังหวัด	ยุทธศาสตร์อปท	เป้าประสงค์	ตัวชี้วัดผลผลิต/โครงการ	ค่าเป้าหมาย				ความก้าวหน้าของเป้าหมาย	กลยุทธ์	ผลผลิต/โครงการ	หน่วยงานรับผิดชอบ	หน่วยสนับสนุน
					61	62	63	64					
ยุทธศาสตร์ที่ 3 เสริมสร้างความมั่นคงเพื่อสังคมสงบสุข	ยุทธศาสตร์ที่ 3 ด้านการสร้างโอกาสให้กับประชาชนเพื่อลดความเหลื่อมล้ำและเพิ่มความมั่นคงในชีวิต	3.ยุทธศาสตร์การพัฒนา ด้านสังคม	ประชาชนมีสุขภาพอนามัยสมบูรณ์แข็งแรง	ร้อยละของประชากรมีระบบบริการสุขภาพที่ดี มาตรฐานและทั่วถึง	2	4	6	8	ปีละ 2 โครงการ	3.การพัฒนาส่งเสริมด้านสาธารณสุขสุขภาพและอนามัย	1. ส่งเสริม/สนับสนุนการสร้างกลุ่มสร้างเสริมสุขภาพ 2. ส่งเสริมและสนับสนุนศูนย์สาธารณสุขมูลฐาน 3. ส่งเสริมและรณรงค์ป้องกันโรคไข้เลือดออก, โรคพิษสุนัขบ้า และโรคฉี่หนู 4. ส่งเสริมการออกกำลังกายเพื่อสุขภาพ 5. ส่งเสริมเครื่องมือและเวชภัณฑ์ทางการแพทย์บริการชุมชน 6. ส่งเสริมการแพทย์แผนไทย 7. ปรับปรุงโรงถ่ายสัตว์เทศบาล 8.สร้างโอกาสในการเข้าถึงบริการสาธารณสุขตามนโยบายประกันสุขภาพ 30 บาท 9. โครงการฝึกอบรม/รณรงค์ให้หญิง/ชายที่เข้าสู่วัยทองได้รับความรู้และทักษะในการดำรงชีวิตอย่างมีความสุข	กองสาธารณสุข	สำนักปลัด

ความเชื่อมโยงกับยุทธศาสตร์จังหวัด	ยุทธศาสตร์อปท.ในเขตจังหวัด	ยุทธศาสตร์อปท	เป้าประสงค์	ตัวชี้วัดผลผลิต/โครงการ	ค่าเป้าหมาย				ความก้าวหน้าของเป้าหมาย	กลยุทธ์	ผลผลิต/โครงการ	หน่วยงานรับผิดชอบ	หน่วยสนับสนุน
					61	62	63	64					
ยุทธศาสตร์ที่ 3 เสริมสร้าง ความมั่นคง เพื่อสังคมสงบสุข	ยุทธศาสตร์ที่ 3 ด้านการสร้างโอกาสให้กับประชาชนเพื่อลดความเหลื่อมล้ำและเพิ่มความมั่นคงในชีวิต	3.ยุทธศาสตร์การพัฒนา ด้านสังคม	ประชาชนได้รับสวัสดิการที่ดีอย่างเพียงพอ	ร้อยละที่เพิ่มขึ้นของจำนวนเด็ก สตรี คนชรา ผู้ด้อยโอกาส คนพิการและผู้ป่วยเอ็ดส์ที่ได้รับการสงเคราะห์	2	4	6	8	ปีละ 2 โครงการ	4.การพัฒนา และส่งเสริม ด้านสวัสดิการชุมชน	1. ส่งเสริมและสนับสนุนกิจกรรมชมรมผู้สูงอายุ, ผู้พิการ, ผู้ป่วยเอ็ดส์และเด็กเยาวชนผู้ด้อยโอกาสในเขตเทศบาล 2. ส่งเสริมและสนับสนุนเงินสงเคราะห์เบี้ยยังชีพผู้สูงอายุ, ผู้พิการ, ผู้ด้อยโอกาส 3. ส่งเสริมและสนับสนุนกลุ่มสตรี แม่บ้าน อสม. ภายในเขตเทศบาล 4. ส่งเสริมและสนับสนุนเด็กและเยาวชนผู้ด้อยโอกาส 5. ให้ความช่วยเหลือผู้สูงอายุ, ผู้พิการ, ผู้ติดเชื้อเอ็ดส์, ผู้ด้อยโอกาสภายในเขตเทศบาล 6. ส่งเสริมสนับสนุนโครงการที่เป็นประโยชน์ต่อส่วนรวม 7. จัดซื้อถุงยังชีพให้แก่ผู้ด้อยโอกาส ผู้สูงอายุ และผู้พิการ	กองสวัสดิการสังคม	สำนักปลัด

ความเชื่อมโยงกับยุทธศาสตร์จังหวัด	ยุทธศาสตร์อพท.ในเขตจังหวัด	ยุทธศาสตร์อพท	เป้าประสงค์	ตัวชี้วัดผลผลิต/โครงการ	ค่าเป้าหมาย				ความก้าวหน้าของเป้าหมาย	กลยุทธ์	ผลผลิต/โครงการ	หน่วยงานรับผิดชอบ	หน่วยสนับสนุน
					61	62	63	64					
ยุทธศาสตร์ที่ 5 : พัฒนาระบบการให้บริการประชาชนสู่มาตรฐานสากล	ยุทธศาสตร์ที่ 4 : ด้านการปรับปรุง การบริหารจัดการภายในองค์กร	4.ยุทธศาสตร์การพัฒนา ด้านการเมือง และการบริหาร	ส่งเสริมการมีส่วนร่วมของประชาชน	จำนวนประชาชนที่มีส่วนร่วมในการพัฒนาท้องถิ่น	4	6	8	10	ปีละ 2 โครงการ	1. ส่งเสริมการมีส่วนร่วมของประชาชนและองค์กรทุกภาคส่วนในการพัฒนาทางการเมืองและสังคม	1. ส่งเสริมให้ประชาชนและองค์กรเข้ามามีบทบาทและส่วนร่วมในการพัฒนาท้องถิ่น 2. ปรับปรุงภูมิทัศน์ให้บ้านเรือนชุมชนน่าอยู่ 3. ปรับปรุงศูนย์ข้อมูลข่าวสาร 4. ส่งเสริมสนับสนุนหอกระจายข่าวประจำหมู่บ้าน 5.ส่งเสริมสนับสนุนการจัดทำแผนชุมชนและกิจกรรมการประชุมประชาคมแผนชุมชน 6.โครงการปกป้องสถาบันสำคัญของชาติ 7 ส่งเสริมประชาธิปไตยด้านพลเมือง	กองวิชาการและแผนงาน สำนักปลัด	สำนักปลัด

ความเชื่อมโยงกับยุทธศาสตร์จังหวัด	ยุทธศาสตร์ อปท. ในเขตจังหวัด	ยุทธศาสตร์ อปท	เป้าประสงค์	ตัวชี้วัดผลผลิต/โครงการ	ค่าเป้าหมาย				ความก้าวหน้าของเป้าหมาย	กลยุทธ์	ผลผลิต/โครงการ	หน่วยงานรับผิดชอบ	หน่วยสนับสนุน
					61	62	63	64					
ยุทธศาสตร์ที่ 5 : พัฒนาระบบการให้บริการประชาชนสู่มาตรฐานสากล	ยุทธศาสตร์ที่ 4 : ด้านการปรับปรุง การบริหารจัดการภายในองค์กร	4.ยุทธศาสตร์การพัฒนาด้านการเมืองและการบริหาร	พัฒนาองค์กรให้มีการบริหารจัดการที่ดี	จำนวนบุคลากรของหน่วยงานที่ได้รับการอบรมเพิ่มพูนความรู้ในการปฏิบัติงาน	3	5	7	9	ปีละ 2 โครงการ	2.ส่งเสริมการเพิ่มศักยภาพของบุคลากรและองค์กรให้มีขีดความสามารถในการพัฒนา	1.เสริมสร้างให้ความรู้ทักษะ แก่บุคลากรเทศบาลเมืองท่าบ่อ 2.จัดหาวัสดุ อุปกรณ์เครื่องมือ เครื่องใช้และยานพาหนะ เสริมสร้างศักยภาพในการบริหารจัดการ 3. สนับสนุนศูนย์รวมข้อมูลข่าวสารการจัดซื้อ-จัดจ้าง และศูนย์ประสานงานองค์กรปกครองส่วนท้องถิ่นระดับจังหวัด	สำนักปลัด กองคลัง	สำนักปลัด

แบบ ยท 03.

ความเชื่อมโยงกับยุทธศาสตร์จังหวัด	ยุทธศาสตร์ อปท. ในเขตจังหวัด	ยุทธศาสตร์ อปท	เป้าประสงค์	ตัวชี้วัดผลผลิต/โครงการ	ค่าเป้าหมาย				ความก้าวหน้าของเป้าหมาย	กลยุทธ์	ผลผลิต/โครงการ	หน่วยงานรับผิดชอบ	หน่วยสนับสนุน
					61	62	63	64					
ยุทธศาสตร์ที่ 5 : พัฒนาระบบการให้บริการประชาชนสู่มาตรฐานสากล	ยุทธศาสตร์ที่ 4 : ด้านการปรับปรุง การบริหารจัดการภายในองค์กร	4.ยุทธศาสตร์การพัฒนาด้านการเมืองและการบริหาร	พัฒนาองค์กรให้มีการบริหารจัดการที่ดี	จำนวนการให้บริการ การบริหารจัดการองค์กรที่มีประสิทธิภาพ โปร่งใส ตามหลักการบริหารกิจการบ้านเมืองที่ดีที่เพิ่มขึ้น	2	4	6	8	ปีละ 2 โครงการ	3.ส่งเสริมการพัฒนา ระบบการบริการประชาชนตามมาตรฐานสากล (PSO)	1. เสริมสร้างและปรับปรุงการบริหารงานเพื่อการบริการประชาชนสู่มาตรฐานสากล 2. ปรับปรุงและก่อสร้างอาคารที่ทำการเทศบาลรองรับการบริการประชาชน 3. ปรับปรุงภูมิทัศน์ที่ทำการเทศบาล 4. จัดรระบบการบริการทางการแพทย์ฉุกเฉิน 5. ส่งเสริมและสนับสนุน นโยบายของรัฐบาลและยุทธศาสตร์การพัฒนาจังหวัด	สำนักปลัด กองสวัสดิการสังคม กองวิชาการและแผนงาน กองสาธารณสุข	สำนักปลัด

ความเชื่อมโยงกับยุทธศาสตร์จังหวัด	ยุทธศาสตร์ อปท. ในเขตจังหวัด	ยุทธศาสตร์ อปท	เป้าประสงค์	ตัวชี้วัดผลผลิต/โครงการ	ค่าเป้าหมาย				ความก้าวหน้าของเป้าหมาย	กลยุทธ์	ผลผลิต/โครงการ	หน่วยงานรับผิดชอบ	หน่วยสนับสนุน
					61	62	63	64					
ยุทธศาสตร์ที่ 5 : พัฒนาระบบการให้บริการประชาชนสู่มาตรฐานสากล	ยุทธศาสตร์ที่ 4 : ด้านการปรับปรุง การบริหารจัดการภายในองค์กร	4.ยุทธศาสตร์การพัฒนาด้าน การเมืองและการบริหาร	พัฒนาองค์กรให้มีการบริหารจัดการที่ดี	ระดับความสำเร็จของชุมชนมีความเข้มแข็งและเป็นระเบียบเรียบร้อยขึ้น	2	4	6	8	ปีละ 2 โครงการ	4.การพัฒนาและจัดระเบียบของชุมชนและสังคม	1. ออกเทศบัญญัติ เทศบาลเพื่อควบคุมการจัดระเบียบสังคม 2. ส่งเสริม/สนับสนุน/รณรงค์การสร้างจิตสำนึกในการพัฒนาสังคม 3. ส่งเสริม/สนับสนุน / ฝึกอบรมอาสาสมัครช่วยเหลือ ตรวจสอบดูแลชุมชนและสังคม/สนับสนุนการช่วยเหลือสังคม 4. รณรงค์สร้างความปลอดภัยในการขับขี่รถยนต์จักรยานยนต์ในเขตชุมชน ฝึกอบรมขับขี่ปลอดภัยด้านการจราจร 5. ส่งเสริมสนับสนุนการแข่งขันกีฬาต้านยาเสพติด 6. ส่งเสริม/สนับสนุน/ฝึกอบรมอาสาสมัคร สร้างจิตสำนึกเพื่อต่อต้านยาเสพติด 7. รณรงค์ เฝ้าระวัง บำบัดรักษาผู้ติดยาเสพติดและสร้างชุมชนให้เข้มแข็ง 8. ส่งเสริม/สนับสนุน/ฝึกอบรม/ ทบทวนอาสาสมัครป้องกันภัยฝ่ายพลเรือนประจำเทศบาล (อปพร.) 9. จัดหาวัสดุครุภัณฑ์ในการส่งเสริมการป้องกันภัยและเพิ่มศักยภาพการป้องกันสาธารณภัย 4. รณรงค์และป้องกันลดปัญหาความรุนแรงภายในครอบครัว 5. ตั้งจุดตรวจให้บริการประชาชนในช่วงเทศกาลและเกิดเหตุฉุกเฉิน	สำนักปลัด กองสวัสดิการสังคม	สำนักปลัด

แบบ ยท 03.

ความเชื่อมโยงกับยุทธศาสตร์จังหวัด	ยุทธศาสตร์อปท.ในเขตจังหวัด	ยุทธศาสตร์อปท	เป้าประสงค์	ตัวชี้วัดผลผลิต/โครงการ	ค่าเป้าหมาย				ความก้าวหน้าของเป้าหมาย	กลยุทธ์	ผลผลิต/โครงการ	หน่วยงานรับผิดชอบ	หน่วยสนับสนุน
					61	62	63	64					
ยุทธศาสตร์ที่ 4 พัฒนาสังคม ชุมชน สังคม และสิ่งแวดล้อมให้เป็นเมืองน่าอยู่	ยุทธศาสตร์ที่ 2 :ด้านการส่งเสริมการกีฬา การท่องเที่ยว และการจัดการสิ่งแวดล้อมอย่างยั่งยืน	5.ยุทธศาสตร์การพัฒนาด้านทรัพยากรธรรมชาติและสิ่งแวดล้อม	เพิ่มประสิทธิภาพการจัดการด้านสิ่งแวดล้อมและทรัพยากรธรรมชาติ	ระดับความสำเร็จของประสิทธิภาพการบริหารจัดการสิ่งแวดล้อม ระบบน้ำเสีย และการบริหารจัดการขยะ สิ่งปฏิกูล	3	5	7	9	ปีละ 2 โครงการ	1.สร้างจิตสำนึกและความตระหนักในการจัดการทรัพยากรน้ำและสิ่งแวดล้อม	1. รณรงค์ประชาสัมพันธ์เพื่อสร้างจิตสำนึกให้อนุรักษ์ทรัพยากรธรรมชาติและสิ่งแวดล้อม 2. ขุดลอกคลองธรรมชาติให้ดูเป็นระเบียบเรียบร้อย 3. ส่งเสริม/สนับสนุน/ฝึกอบรมอาสาสมัครอนุรักษ์ทรัพยากรธรรมชาติและสิ่งแวดล้อม	สำนักปลัด กองสาธารณสุข กองช่าง	สำนักปลัด
ยุทธศาสตร์ที่ 4 พัฒนาสังคม ชุมชน สังคม และสิ่งแวดล้อมให้เป็นเมืองน่าอยู่	ยุทธศาสตร์ที่ 2 :ด้านการส่งเสริมการกีฬา การท่องเที่ยว และการจัดการสิ่งแวดล้อมอย่างยั่งยืน	5.ยุทธศาสตร์การพัฒนาด้านทรัพยากรธรรมชาติและสิ่งแวดล้อม	เพิ่มประสิทธิภาพการจัดการด้านสิ่งแวดล้อมและทรัพยากรธรรมชาติ	ระดับความสำเร็จของแหล่งน้ำที่ได้รับการพัฒนาสามารถกักเก็บน้ำได้เพิ่มขึ้น	2	3	4	5	ปีละ 1 โครงการ	2.พัฒนาแหล่งน้ำ	-โครงการขุดสระน้ำ/ขุดลอกสระ/แหล่งน้ำสาธารณะ -โครงการแก้ไขปัญหาน้ำแล้ง -โครงการแก้มลิง	สำนักปลัด กองสาธารณสุข กองช่าง	สำนักปลัด

ความเชื่อมโยงกับยุทธศาสตร์จังหวัด	ยุทธศาสตร์อปท.ในเขตจังหวัด	ยุทธศาสตร์อปท	เป้าประสงค์	ตัวชี้วัดผลผลิต/โครงการ	ค่าเป้าหมาย				ความก้าวหน้าของเป้าหมาย	กลยุทธ์	ผลผลิต/โครงการ	หน่วยงานรับผิดชอบ	หน่วยสนับสนุน
					61	62	63	64					
ยุทธศาสตร์ที่ 4 พัฒนาสังคม ชุมชน สังคม และสิ่งแวดล้อมให้เป็นเมืองน่าอยู่	ยุทธศาสตร์ที่ 2 :ด้านการส่งเสริมการกีฬา การท่องเที่ยว และการจัดการสิ่งแวดล้อมอย่างยั่งยืน	5.ยุทธศาสตร์การพัฒนาด้านทรัพยากรธรรมชาติและสิ่งแวดล้อม	เพิ่มประสิทธิภาพการ จัดการด้านสิ่งแวดล้อมและทรัพยากรธรรมชาติ	ระดับความสำเร็จของประสิทธิภาพการบริหารจัดการสิ่งแวดล้อม ระบบน้ำเสีย และการบริหารจัดการขยะ สิ่งปฏิภูม	2	3	4	5	ปีละ 1 โครงการ	3. การ จัดระบบบำบัดน้ำเสีย	1. รมรณรงค์สร้างจิตสำนึกในการก้ำจัดน้ำเสียของชุมชน 2. ก้ำก้ำและตรวจสอบโรงงานและสถานประกอบการให้เพิ่มประสิทธิภาพการบำบัดน้ำเสีย 3. ชุดลอกท่อระบายน้ำในชุมชนที่อุดตัน 4. ออกเทศบัญญัติเทศบาลควบคุม	กองสาธารณสุข	สำนักปลัด
ยุทธศาสตร์ที่ 4 พัฒนาสังคม ชุมชน สังคม และสิ่งแวดล้อมให้เป็นเมืองน่าอยู่	ยุทธศาสตร์ที่ 2 :ด้านการส่งเสริมการกีฬา การท่องเที่ยว และการจัดการสิ่งแวดล้อมอย่างยั่งยืน	5.ยุทธศาสตร์การพัฒนาด้านทรัพยากรธรรมชาติและสิ่งแวดล้อม	เพิ่มประสิทธิภาพการ จัดการด้านสิ่งแวดล้อมและทรัพยากรธรรมชาติ	ระดับความสำเร็จของประสิทธิภาพการบริหารจัดการสิ่งแวดล้อม ระบบน้ำเสีย และการบริหารจัดการขยะ สิ่งปฏิภูม	2	4	6	8	ปีละ 2 โครงการ	4. การบริหารจัดการและ รมรณรงค์ก้ำจัดขยะมูลฝอย	1. รมรณรงค์สร้างจิตสำนึกในการก้ำจัดขยะมูลฝอย 2. ส่งเสริมและสนับสนุนการจัดตั้งธนาคารขยะ 3. จัดการบริการเพิ่มศักยภาพในการก้ำจัดขยะมูลฝอย 4. ร่วมกับองค์กรปกครองส่วนท้องถิ่นอื่นในการก้ำจัดขยะมูลฝอย	กองสาธารณสุข	สำนักปลัด

#### ส่วนที่ 4

### การนำแผนพัฒนาท้องถิ่นสี่ปีไปสู่การปฏิบัติ

#### 1. ยุทธศาสตร์การพัฒนาและแผนงาน

ที่	ยุทธศาสตร์	ด้าน	แผนงาน	หน่วยงานที่รับผิดชอบ	หน่วยงานสนับสนุน
1	ยุทธศาสตร์ที่ 1 การพัฒนาด้านโครงสร้างพื้นฐาน	ด้านบริหารทั่วไป	แผนงานบริหารงานทั่วไป	สำนักปลัดเทศบาล	
			แผนงานการรักษาความสงบภายใน		
		ด้านการเศรษฐกิจ	แผนงานอุตสาหกรรมและการโยธา	กองช่าง	สำนักปลัด
		ด้านบริการชุมชนและสังคม	แผนงานเคหะและชุมชน	กองช่าง	สำนักปลัด
			แผนงานการเกษตร	กองสวัสดิการฯ	สำนักปลัด
ด้านการเศรษฐกิจ	แผนงานการพาณิชย์	กองการประปา	สำนักปลัด		
2	ยุทธศาสตร์ที่ 2 การพัฒนาด้านเศรษฐกิจ	ด้านบริหารทั่วไป	แผนงานบริหารงานทั่วไป	สำนักปลัด กองวิชาการและแผนงาน	
		ด้านบริการชุมชนและสังคม	แผนงานสังคมสงเคราะห์	กองสวัสดิการสังคม	สำนักปลัด
3	ยุทธศาสตร์ที่ 3 การพัฒนาด้านสังคม	ด้านการดำเนินงานอื่น	แผนงานงบกลาง	สำนักปลัดเทศบาล	กองสวัสดิการฯ
		ด้านบริหารทั่วไป	แผนงานการรักษาความสงบภายใน		
				แผนงานบริหารงานทั่วไป	กองวิชาการและแผนงาน
		ด้านบริการชุมชนและสังคม	แผนงานการศึกษา	กองการศึกษา	สำนักปลัด
			แผนงานการศาสนา วัฒนธรรม และนันทนาการ		
			แผนงานสาธารณสุข	กองสาธารณสุขและสิ่งแวดล้อม	
			แผนงานสังคมสงเคราะห์	กองสวัสดิการสังคม	สำนักปลัด
	แผนงานสร้างความเข้มแข็งของชุมชน				
4	ยุทธศาสตร์ที่ 4 การพัฒนาด้านการเมืองและการบริหาร	ด้านบริหารทั่วไป	แผนงานบริหารงานทั่วไป	สำนักปลัด กองวิชาการและแผนงาน กองคลัง	
		ด้านบริการชุมชนและสังคม	แผนงานการศึกษา	กองการศึกษา	สำนักปลัด
			แผนงานสาธารณสุข	กองสาธารณสุขและสิ่งแวดล้อม	
			แผนงานสังคมสงเคราะห์	กองสวัสดิการสังคม	
		ด้านการเศรษฐกิจ	แผนงานอุตสาหกรรมและการโยธา	กองช่าง	
แผนงานการพาณิชย์	กองการประปา				

## ส่วนที่ 4

### การนำแผนพัฒนาท้องถิ่นสี่ปีไปสู่การปฏิบัติ

#### 1. ยุทธศาสตร์การพัฒนาและแผนงาน

ที่	ยุทธศาสตร์	ด้าน	แผนงาน	หน่วยงานที่รับผิดชอบ	หน่วยงานสนับสนุน
4	ยุทธศาสตร์ที่ 4 การพัฒนาด้านการเมืองและการบริหาร	ด้านบริหารทั่วไป	แผนงานบริหารงานทั่วไป	สำนักปลัด กองวิชาการและแผนงาน กองคลัง	
		ด้านบริการชุมชนและสังคม	แผนงานการศึกษา	กองการศึกษา	สำนักปลัด
			แผนงานสาธารณสุข	กองสาธารณสุขและสิ่งแวดล้อม	
			แผนงานสังคมสงเคราะห์	กองสวัสดิการสังคม	
		ด้านการเศรษฐกิจ	แผนงานอุตสาหกรรมและการโยธา	กองช่าง	
แผนงานการพาณิชย์	กองการประปา				
5	ยุทธศาสตร์ที่ 5 การพัฒนาด้านทรัพยากรธรรมชาติและสิ่งแวดล้อม	ด้านการเศรษฐกิจ	แผนงานอุตสาหกรรมและการโยธา	กองช่าง	สำนักปลัด
		ด้านบริหารงานทั่วไป	แผนงานบริหารงานทั่วไป	กองวิชาการและแผนงาน	เทศบาลเมืองท่าบ่อ
รวม	5 ยุทธศาสตร์	4 ด้าน	11 แผนงาน	8 ส่วนราชการ	

## 2.บัญชีโครงการพัฒนาท้องถิ่น

บัญชีสรุปโครงการพัฒนา  
แผนพัฒนาท้องถิ่นสี่ปี (พ.ศ. 2561-2564)  
เทศบาลเมืองท่าบ่อ อำเภอท่าบ่อ จังหวัดหนองคาย

ยุทธศาสตร์	ปี 2561		ปี 2562		ปี 2563		ปี 2564		รวม 4 ปี	
	จำนวนโครงการ	งบประมาณ (บาท)	จำนวนโครงการ	งบประมาณ (บาท)	จำนวนโครงการ	งบประมาณ (บาท)	จำนวนโครงการ	งบประมาณ (บาท)	จำนวนโครงการ	งบประมาณ (บาท)
<b>1) ยุทธศาสตร์ที่ 1 ยุทธศาสตร์การพัฒนาด้านโครงสร้างพื้นฐาน</b>										
1.1 แผนงานบริหารทั่วไป	7	3,500,000	8	7,800,000	6	7,200,000	5	6,200,000	26	24,700,000
1.2 แผนงานรักษาความสงบภายใน	2	700,000	1	200,000	-	-	-	-	3	900,000
1.3 แผนงานอุตสาหกรรมและการโยธา	46	59,818,000	22	14,309,500	10	5,789,000	7	2,723,000	85	82,639,500
1.4 แผนงานเคหะและชุมชน	3	460,000	5	10,750,000	3	7,430,000	2	8,400,000	13	27,040,000
1.5 แผนงานการศึกษา	44	13,365,000	27	10,825,000	20	4,925,000	20	4,925,000	111	34,040,000
1.6 แผนสาธารณสุข	1	600,000	-	-	-	-	-	-	1	600,000
1.7 แผนงานสังคมสงเคราะห์	8	5,280,000	8	5,280,000	8	5,280,000	5	4,950,000	29	20,790,000
1.8 แผนงานสร้างความเข้มแข็งชุมชน	1	19,000	1	19,000	1	19,000	1	19,000	4	76,000
1.9 แผนงานการเกษตร	1	300,000	1	300,000	1	300,000	1	300,000	4	1,200,000
1.10 แผนงานการพาณิชย์	7	57,723,000	25	129,342,000	25	43,094,000	-	-	57	230,159,000
<b>รวม</b>	<b>120</b>	<b>141,765,000</b>	<b>98</b>	<b>178,825,500</b>	<b>74</b>	<b>74,037,000</b>	<b>41</b>	<b>27,517,000</b>	<b>333</b>	<b>422,144,500</b>
<b>2) ยุทธศาสตร์ที่ 2 ยุทธศาสตร์การพัฒนาด้านเศรษฐกิจ</b>										
2.1 แผนงานบริหารทั่วไป	2	300,000	2	300,000	2	300,000	2	300,000	8	1,200,000
2.2 แผนงานสร้างความเข้มแข็งของชุมชน	7	1,650,000	7	1,650,000	7	1,650,000	7	1,650,000	28	6,600,000
<b>รวม</b>	<b>9</b>	<b>1,950,000</b>	<b>9</b>	<b>1,950,000</b>	<b>9</b>	<b>1,950,000</b>	<b>9</b>	<b>1,950,000</b>	<b>36</b>	<b>7,800,000</b>

**บัญชีสรุปโครงการพัฒนา**  
**แผนพัฒนาท้องถิ่นสี่ปี (พ.ศ. 2561-2564)**  
**เทศบาลเมืองท่าบ่อ อำเภอท่าบ่อ จังหวัดหนองคาย**

ยุทธศาสตร์	ปี 2561		ปี 2562		ปี 2563		ปี 2564		รวม 4 ปี	
	จำนวนโครงการ	งบประมาณ (บาท)	จำนวนโครงการ	งบประมาณ (บาท)	จำนวนโครงการ	งบประมาณ (บาท)	จำนวนโครงการ	งบประมาณ (บาท)	จำนวนโครงการ	งบประมาณ (บาท)
<b>3) ยุทธศาสตร์ที่ 3 ยุทธศาสตร์การพัฒนาด้านสังคม</b>										
3.1 แผนงานบริหารทั่วไป	11	2,960,000	10	1,830,000	10	1,830,000	8	1,730,000	39	8,350,000
3.2 แผนสาธารณสุข	7	1,290,000	7	1,290,000	7	1,290,000	7	1,290,000	28	5,160,000
3.3 แผนงานการศึกษา	108	48,379,478	107	48,259,478	107	48,259,478	107	48,259,478	429	193,157,912
3.4 แผนงานการศาสนา วัฒนธรรม และนันทนาการ	8	3,520,000	8	3,520,000	8	3,520,000	8	3,520,000	32	14,080,000
3.4 แผนงานสังคมสงเคราะห์	11	1,010,000	11	1,010,000	11	1,010,000	11	1,010,000	44	4,040,000
3.5 แผนงานสร้างความเข้มแข็งชุมชน	10	810,000	10	810,000	10	810,000	9	610,000	39	3,040,000
3.6 แผนงานงบกลาง	3	21,350,000	3	21,960,000	3	22,570,000	3	23,180,000	12	89,060,000
<b>รวม</b>	<b>158</b>	<b>79,319,478</b>	<b>156</b>	<b>78,679,478</b>	<b>156</b>	<b>79,289,478</b>	<b>153</b>	<b>79,599,478</b>	<b>623</b>	<b>316,887,912</b>
<b>4) ยุทธศาสตร์ที่ 4 ยุทธศาสตร์การพัฒนาด้านการเมืองและการบริหาร</b>										
4.1 แผนงานบริหารทั่วไป	37	4,228,000	22	3,430,000	22	3,410,000	22	3,600,000	103	14,668,000
4.2 แผนงานรักษาความสงบภายใน	4	450,000	5	4,450,000	5	4,450,000	5	4,450,000	19	13,800,000
4.3 แผนงานสาธารณสุข	3	11,900,000	-	-	-	-	-	-	3	11,900,000
4.4 แผนงานอุตสาหกรรมและการโยธา	6	2,081,000	2	13,300	1	2,000,000	-	-	9	4,094,300
4.5 แผนงานสังคมสงเคราะห์	3	160,000	3	160,000	3	160,000	3	160,000	12	640,000
4.6 แผนงานสร้างความเข้มแข็งชุมชน	15	1,542,100	16	2,195,100	14	942,100	14	942,100	59	5,621,400
4.7 แผนงานการพาณิชย์	4	88,000	28	3,615,950	4	370,000	-	-	36	4,073,950
<b>รวม</b>	<b>72</b>	<b>20,449,100</b>	<b>76</b>	<b>13,864,350</b>	<b>49</b>	<b>11,332,100</b>	<b>44</b>	<b>9,152,100</b>	<b>241</b>	<b>54,797,650</b>

บัญชีสรุปโครงการพัฒนา  
แผนพัฒนาท้องถิ่นสี่ปี (พ.ศ. 2561-2564)  
เทศบาลเมืองท่าบ่อ อำเภوتاบ่อ จังหวัดหนองคาย

แบบ ผ.07

ยุทธศาสตร์	ปี 2561		ปี 2562		ปี 2563		ปี 2564		รวม 4 ปี	
	จำนวนโครงการ	งบประมาณ (บาท)	จำนวนโครงการ	งบประมาณ (บาท)	จำนวนโครงการ	งบประมาณ (บาท)	จำนวนโครงการ	งบประมาณ (บาท)	จำนวนโครงการ	งบประมาณ (บาท)
5) ยุทธศาสตร์ที่ 5 ยุทธศาสตร์การพัฒนาด้าน ทรัพยากรและสิ่งแวดล้อม										
5.1 แผนงานอุตสาหกรรมและการโยธา	3	700,000	3	2,800,000	3	2,904,000	3	1,451,300	12	7,855,300
5.2 แผนงานบริหารทั่วไป	2	-	2	-	2	-	2	-	8	-
5.3 แผนงานสาธารณสุข	1	-	1	-	1	-	1	-	4	-
รวม	6	700,000	6	2,800,000	6	2,904,000	6	1,451,300	24	7,855,300
รวมทั้งสิ้น	365	244,183,578	345	276,119,328	294	169,512,578	253	119,669,878	1,257	809,485,362

## ส่วนที่ ๔ การติดตามและประเมินผล

ในการจัดทำแผนพัฒนาท้องถิ่นนั้น จะต้องมีการติดตามและประเมินผลแผนพัฒนา โดยจะต้องติดตามและประเมินยุทธศาสตร์ ตามระเบียบกระทรวงมหาดไทย ว่าด้วยการจัดทำแผนขององค์กรปกครองส่วนท้องถิ่น พ.ศ. ๒๕๔๘ แก้ไขเพิ่มเติมถึง (ฉบับที่ ๓) พ.ศ. ๒๕๖๑ เป็นแบบที่กำหนดให้คณะกรรมการติดตามและประเมินผลแผนพัฒนาท้องถิ่น ดำเนินการให้คะแนนตามเกณฑ์ที่กำหนดไว้ ซึ่งเป็นหนึ่งของการติดตามและประเมินผลแผนพัฒนา โดยดำเนินการให้แล้วเสร็จภายในหกสิบวัน นับแต่วันที่ประกาศใช้งบประมาณรายจ่าย มีรายละเอียดดังนี้

### ๔.๑ การติดตามและประเมินผลยุทธศาสตร์

#### ประกอบด้วย

๑.๑ ข้อมูลสภาพทั่วไปและข้อมูลพื้นฐานขององค์กรปกครองส่วนท้องถิ่น ๒๐ คะแนน

๑.๒ การวิเคราะห์สถานการณ์และศักยภาพ ๒๐ คะแนน

๑.๓ ยุทธศาสตร์ ๖๐ คะแนน ประกอบด้วย

(๑) ยุทธศาสตร์ขององค์กรปกครองส่วนท้องถิ่น ๑๐ คะแนน

(๒) ยุทธศาสตร์ขององค์กรปกครองส่วนท้องถิ่นในเขตจังหวัด ๑๐ คะแนน

(๓) ยุทธศาสตร์จังหวัด ๑๐ คะแนน

(๔) วิสัยทัศน์ ๕ คะแนน

(๕) กลยุทธ์ ๕ คะแนน

(๖) เป้าประสงค์ของแต่ละประเด็นกลยุทธ์ ๕ คะแนน

(๗) จุดยืนทางยุทธศาสตร์ ๕ คะแนน

(๘) แผนงาน ๕ คะแนน

(๙) ความเชื่อมโยงของยุทธศาสตร์ในภาพรวม ๕ คะแนน

คะแนนรวม ๑๐๐ คะแนน เกณฑ์ที่ควรได้เพื่อให้เกิดความสอดคล้องและขับเคลื่อนการพัฒนาท้องถิ่นขององค์กรปกครองส่วนท้องถิ่น ไม่ควรน้อยกว่าร้อยละ ๘๐ (๘๐ คะแนน)

**แบบแนวทางการพิจารณาการติดตามและประเมินผลยุทธศาสตร์เพื่อความสอดคล้องแผนพัฒนาท้องถิ่น  
ขององค์การบริหารส่วนตำบลไชยสถาน**

ประเด็นพิจารณา	คะแนน
๑. ข้อมูลสภาพทั่วไปขององค์กรปกครองส่วนท้องถิ่น	๒๐
๒. การวิเคราะห์สภาพการณ์และศักยภาพ	๒๐
๓. ยุทธศาสตร์ ประกอบด้วย	<b>๖๐</b>
๓.๑ ยุทธศาสตร์ขององค์กรปกครองส่วนท้องถิ่น	(๑๐)
๓.๒ ยุทธศาสตร์ขององค์กรปกครองส่วนท้องถิ่นในเขตจังหวัด	(๑๐)
๓.๓ ยุทธศาสตร์จังหวัด	(๑๐)
๓.๔ วิสัยทัศน์	(๕)
๓.๕ กลยุทธ์	(๕)
๓.๖ เป้าประสงค์ของแต่ละประเด็นกลยุทธ์	(๕)
๓.๗ จุดยืนทางยุทธศาสตร์	(๕)
๓.๘ แผนงาน	(๕)
๓.๙ ความเชื่อมโยงของยุทธศาสตร์ในภาพรวม	(๕)
<b>รวมคะแนน</b>	<b>๑๐๐</b>

การให้คะแนนการพิจารณาการติดตามและประเมินผลยุทธศาสตร์เพื่อความสอดคล้องแผนพัฒนาท้องถิ่นขององค์การบริหารส่วนตำบลเขาชัยสน

ประเด็นพิจารณา	รายละเอียดหลักเกณฑ์	คะแนนเต็ม	คะแนนที่ได้
๑. ข้อมูลสภาพทั่วไปและข้อมูลพื้นฐานขององค์กรปกครองส่วนท้องถิ่น	ควรประกอบด้วยข้อมูลดังนี้ (๑) ข้อมูลเกี่ยวกับด้านกายภาพ เช่น ที่ตั้งของหมู่บ้าน/ชุมชน/ตำบล ลักษณะภูมิประเทศ ลักษณะภูมิอากาศ ลักษณะของดิน ลักษณะของแหล่งน้ำ ลักษณะของไม้/ป่าไม้ ฯลฯ ด้านการเมือง/การปกครอง เช่น เขตการปกครอง การเลือกตั้ง ฯลฯ	<b>๒๐</b> (๓)	
	(๒) ข้อมูลเกี่ยวกับด้านการเมือง/การปกครอง เช่น เขตการปกครอง การเลือกตั้ง ฯลฯ ประชากร เช่น ข้อมูลเกี่ยวกับจำนวนประชากร และช่วงอายุและจำนวนประชากร ฯลฯ	(๒)	
	(๓) ข้อมูลเกี่ยวกับสภาพทางสังคม เช่น การศึกษา สาธารณสุข อาชญากรรม ยาเสพติด การสังคมสงเคราะห์ ฯลฯ	(๒)	
	(๔) ข้อมูลเกี่ยวกับระบบบริการพื้นฐาน เช่น การคมนาคมขนส่ง ไฟฟ้า การประปา โทรศัพท์ ฯลฯ	(๒)	
	(๕) ข้อมูลเกี่ยวกับระบบเศรษฐกิจ เช่น การเกษตร การประมง การปศุสัตว์ การบริการ การท่องเที่ยว อุตสาหกรรม การพาณิชย์/กลุ่มอาชีพ แรงงาน ฯลฯ และเศรษฐกิจพอเพียงท้องถิ่น (ด้านการเกษตรและแหล่งน้ำ)	(๒)	
	(๖) ข้อมูลเกี่ยวกับศาสนา ประเพณี วัฒนธรรม เช่น การนับถือศาสนา ประเพณีและงานประจำปี ภูมิปัญญาท้องถิ่น ภาษาถิ่น สินค้าพื้นเมืองและของที่ระลึก ฯลฯ และอื่นๆ	(๒)	
	(๗) ข้อมูลเกี่ยวกับทรัพยากรธรรมชาติ เช่น น้ำ ป่าไม้ ภูเขา คุณภาพของทรัพยากรธรรมชาติ ฯลฯ	(๒)	
	(๘) การสำรวจและจัดเก็บข้อมูลเพื่อการจัดทำแผนพัฒนาท้องถิ่น หรือการใช้ข้อมูล จปฐ.	(๒)	

ประเด็นพิจารณา	รายละเอียดหลักเกณฑ์	คะแนนเต็ม	คะแนนที่ได้
	(๙) การประชุมประชาคมท้องถิ่น รูปแบบ วิธีการ และการดำเนินการประชุมประชาคมท้องถิ่น โดยใช้กระบวนการร่วมคิด ร่วมทำ ร่วมตัดสินใจ ร่วมตรวจสอบ ร่วมรับผลประโยชน์ ร่วมแก้ปัญหา ปรัชญาหรือ แลกเปลี่ยนเรียนรู้ เพื่อแก้ไขปัญหาสำหรับการพัฒนาท้องถิ่นตามอำนาจหน้าที่ขององค์กรปกครองส่วนท้องถิ่น	(๓)	
<b>๒. การวิเคราะห์สภาพการณ์และศักยภาพ</b>	<p>ควรประกอบด้วยข้อมูลดังนี้</p> <p>(๑) การวิเคราะห์ที่ครอบคลุมความเชื่อมโยง ความสอดคล้อง ยุทธศาสตร์จังหวัด ยุทธศาสตร์การพัฒนาขององค์กรปกครองส่วนท้องถิ่นในเขตจังหวัด ยุทธศาสตร์ขององค์กรปกครองส่วนท้องถิ่น นโยบายของผู้บริหารท้องถิ่น รวมถึงความเชื่อมโยงแผนยุทธศาสตร์ชาติ ๒๐ ปี แผนพัฒนาเศรษฐกิจและสังคมแห่งชาติ และ Thailand ๔.๐</p>	๒๐ (๕)	
	(๒) การวิเคราะห์การใช้ผังเมืองรวมหรือผังเมืองเฉพาะและการบังคับใช้ผลของการบังคับใช้ สภาพการณ์ที่เกิดขึ้นต่อการพัฒนาท้องถิ่น	(๓)	
	(๓) การวิเคราะห์ทางสังคม เช่น ด้านแรงงาน การศึกษา สาธารณสุข ความยากจน อาชญากรรม ปัญหายาเสพติด เทคโนโลยี จารีต ประเพณี วัฒนธรรม ภูมิปัญญาท้องถิ่น เป็นต้น	(๓)	
	(๔) การวิเคราะห์ทางเศรษฐกิจ ข้อมูลด้านรายได้ครัวเรือน การส่งเสริมอาชีพ กลุ่มอาชีพ กลุ่มทางสังคม การพัฒนาอาชีพและกลุ่มต่างๆ สภาพทางเศรษฐกิจและความเป็นอยู่ทั่วไป เป็นต้น	(๓)	
	(๕) การวิเคราะห์สิ่งแวดล้อม พื้นที่สีเขียว ธรรมชาติต่างๆ ทางภูมิศาสตร์ กระบวนการหรือสิ่งที่เกิดขึ้น การประดิษฐ์ที่มีผลต่อสิ่งแวดล้อมและการพัฒนา	(๓)	
	(๖) ผลการวิเคราะห์ศักยภาพเพื่อประเมินสภาพการพัฒนาในปัจจุบันและโอกาสการพัฒนาในอนาคตของท้องถิ่น ด้วยเทคนิค SWOT Analysis ที่ส่งผลต่อการดำเนินงานได้แก่ S-Strength (จุดแข็ง) W-Weakness (จุดอ่อน) O-Opportunity (โอกาส) และ T-Threat (อุปสรรค)	(๓)	
<b>๓. ยุทธศาสตร์</b> ๓.๑ ยุทธศาสตร์ขององค์กรปกครองส่วนท้องถิ่น	ควรประกอบด้วยข้อมูลดังนี้ สอดคล้องกับสภาพสังคม เศรษฐกิจ สิ่งแวดล้อมของท้องถิ่น ประเด็นปัญหาการพัฒนาและแนวทางการพัฒนาที่สอดคล้องกับยุทธศาสตร์ขององค์กรปกครองส่วนท้องถิ่น และเชื่อมโยงหลักพระราชรัฐ แผนยุทธศาสตร์ชาติ ๒๐ ปี แผนพัฒนาเศรษฐกิจและสังคมแห่งชาติ และ Thailand ๔.๐	๖๐ (๑๐)	
๓.๒ ยุทธศาสตร์ขององค์กรปกครองส่วนท้องถิ่นในเขตจังหวัด	สอดคล้องและเชื่อมโยงกับสภาพสังคม เศรษฐกิจ สิ่งแวดล้อมของท้องถิ่น และยุทธศาสตร์จังหวัด และเชื่อมโยงหลักพระราชรัฐ แผนยุทธศาสตร์ชาติ ๒๐ ปี แผนพัฒนาเศรษฐกิจและสังคมแห่งชาติ และ Thailand ๔.๐	(๑๐)	
๓.๓ ยุทธศาสตร์จังหวัด	สอดคล้องกับแผนพัฒนาเศรษฐกิจและสังคมแห่งชาติ แผนการบริหารราชการแผ่นดิน นโยบาย/ยุทธศาสตร์ คสช. และนโยบายรัฐบาลหลักพระราชรัฐ แผนยุทธศาสตร์ชาติ ๒๐ ปี และ	(๑๐)	

ประเด็นพิจารณา	รายละเอียดหลักเกณฑ์	คะแนนเต็ม	คะแนนที่ได้
3.4 วิสัยทัศน์	Thailand ๔.๐ วิสัยทัศน์ ซึ่งมีลักษณะแสดงสถานภาพที่องค์กรปกครองส่วนท้องถิ่นต้องการจะเป็นหรือบรรลุถึงอนาคตอย่างชัดเจน สอดคล้องกับโอกาสและศักยภาพที่เป็นลักษณะเฉพาะขององค์กรปกครองส่วนท้องถิ่น และสัมพันธ์กับโครงการพัฒนาท้องถิ่น	(๕)	
3.5 กลยุทธ์	แสดงให้เห็นช่องทาง วิธีการ ภารกิจหรือสิ่งที่ต้องทำตามอำนาจหน้าที่ขององค์กรปกครองส่วนท้องถิ่นที่จะนำไปสู่การบรรลุวิสัยทัศน์หรือแสดงให้เห็นถึงความชัดเจนในสิ่งที่จะดำเนินการให้บรรลุวิสัยทัศน์นั้น	(๕)	
3.6 เป้าประสงค์ของแต่ละประเด็นกลยุทธ์	เป้าหมายของแต่ละประเด็นกลยุทธ์มีความสอดคล้องและสนับสนุนต่อกลยุทธ์ที่จะเกิดขึ้น มุ่งหมายสิ่งหนึ่งสิ่งใดที่ชัดเจน	(๕)	
3.7 จุดยืนทางยุทธศาสตร์ (Positioning)	ความมุ่งมั่นอันแน่วแน่ในการวางแผนพัฒนาท้องถิ่น เพื่อให้บรรลุวิสัยทัศน์ขององค์กรปกครองส่วนท้องถิ่น ซึ่งเกิดจากศักยภาพของพื้นที่จริง ที่จะนำไปสู่ผลสำเร็จทางยุทธศาสตร์	(๕)	
3.8 แผนงาน	แผนงานหรือจุดมุ่งหมายเพื่อการพัฒนาในอนาคต กำหนดจุดมุ่งหมายในเรื่องใดเรื่องหนึ่งหรือแผนงานที่เกิดจากเป้าประสงค์ตัวชี้วัด ค่าเป้าหมาย กลยุทธ์ จุดยืนทางยุทธศาสตร์และยุทธศาสตร์ขององค์กรปกครองส่วนท้องถิ่นที่มีความชัดเจน นำไปสู่การจัดทำโครงการพัฒนาท้องถิ่นในแผนพัฒนาท้องถิ่นสี่ปี โดยระบุแผนงานและความเชื่อมโยงดังกล่าว	(๕)	
3.๙ ความเชื่อมโยงของยุทธศาสตร์ในภาพรวม	ความเชื่อมโยงองค์รวมที่นำไปสู่การพัฒนาท้องถิ่นที่เกิดผลผลิต/โครงการจากแผนยุทธศาสตร์ชาติ ๒๐ ปี แผนพัฒนาเศรษฐกิจและสังคมแห่งชาติ ฉบับที่ ๑๒ Thailand ๔.๐ แผนพัฒนาภาค/แผนพัฒนากลุ่มจังหวัด/แผนพัฒนาจังหวัด ยุทธศาสตร์การพัฒนาขององค์กรปกครองส่วนท้องถิ่นในเขตจังหวัดและยุทธศาสตร์ขององค์กรปกครองส่วนท้องถิ่น	(๕)	
<b>รวมคะแนน</b>		<b>๑๐๐</b>	

หมายเหตุ: ๑. คณะกรรมการติดตามและประเมินผล ประเมินผลจาก เอกสาร รายงาน แบบสอบถามฯ ที่เกี่ยวข้อง  
๒. คณะกรรมการติดตามและประเมินผล สามารถนำประเด็นการพิจารณาและรายละเอียดหลักเกณฑ์ไปเป็นกรอบในการจัดทำแนวทาง วิธีการประเมินผลแผนพัฒนาท้องถิ่นประจำปีได้

## ๔.๒ การติดตามและประเมินผลโครงการ

แนวทางการพิจารณาการติดตามและประเมินผลโครงการเพื่อความสอดคล้องแผนพัฒนาท้องถิ่นขององค์การบริหารส่วนตำบลเขาชัยสน

ประเด็นพิจารณา	คะแนน
๑. การสรุปสถานการณ์การพัฒนา	๑๐
๒. การประเมินผลการนำแผนพัฒนาท้องถิ่นสี่ปีไปปฏิบัติในเชิงปริมาณ	๑๐
๓. การประเมินผลการนำแผนพัฒนาท้องถิ่นสี่ปีไปปฏิบัติในเชิงคุณภาพ	๑๐
๔. แผนงานและยุทธศาสตร์การพัฒนา	๑๐
๕. โครงการพัฒนา ประกอบด้วย	๖๐
๕.๑ ความชัดเจนของชื่อโครงการ	(๕)
๕.๒ กำหนดวัตถุประสงค์สอดคล้องกับโครงการ	(๕)
๕.๓ เป้าหมาย(ผลผลิตของโครงการ)มีความชัดเจนนำไปสู่การตั้งงบประมาณได้ถูกต้อง	(๕)
๕.๔ โครงการมีความสอดคล้องกับแผนยุทธศาสตร์ชาติ ๒๐ ปี	(๕)
๕.๕ เป้าหมาย (ผลผลิตของโครงการ) มีความสอดคล้องกับแผนพัฒนาเศรษฐกิจและสังคมแห่งชาติ	(๕)
๕.๖ โครงการมีความสอดคล้องกับ Thailand ๔.๐	(๕)
๕.๗ โครงการสอดคล้องกับยุทธศาสตร์จังหวัด	(๕)
๕.๘ โครงการแก้ไขปัญหาความยากจนหรือการเสริมสร้างให้ประเทศชาติมั่นคง มั่งคั่ง ยั่งยืนภายใต้หลักปรัชญา	(๕)
๕.๙ งบประมาณมีความสอดคล้องกับเป้าหมาย(ผลผลิตของโครงการ)	(๕)
๕.๑๐ มีการประมาณการราคาถูกต้องตามหลักวิธีการงบประมาณ	(๕)
๕.๑๑ มีการกำหนดตัวชี้วัด (KPI) และสอดคล้องกับวัตถุประสงค์และผลที่คาดว่าจะได้รับ	(๕)
๕.๑๒ ผลที่คาดว่าจะได้รับ สอดคล้องกับวัตถุประสงค์	(๕)
<b>รวมคะแนน</b>	<b>๑๐๐</b>

การให้คะแนนการพิจารณาการติดตามและประเมินผลโครงการเพื่อความสอดคล้องแผนพัฒนาท้องถิ่นขององค์การบริหารส่วนตำบลเขาชัยสน

ประเด็นพิจารณา	รายละเอียดหลักเกณฑ์	คะแนนเต็ม	คะแนนที่ได้
๑.การสรุปสถานการณ์การพัฒนา	เป็นการวิเคราะห์กรอบการจัดทำยุทธศาสตร์ขององค์กรปกครองส่วนท้องถิ่น (ใช้การวิเคราะห์ SWOT Analysis/Demand (Demand Analysis)/Global Demand และ Trend ปัจจุบันและสถานการณ์การเปลี่ยนแปลงที่มีผลต่อการพัฒนา อย่างน้อยต้องประกอบด้วย การวิเคราะห์ศักยภาพด้านเศรษฐกิจ, ด้านสังคม, ด้านทรัพยากรธรรมชาติ และสิ่งแวดล้อม)	๑๐	
๒. การประเมินผลการนำแผนพัฒนาท้องถิ่นไปปฏิบัติในเชิงปริมาณ	๑) การควบคุมที่มีการใช้ตัวเลขต่างๆ เพื่อนำมาใช้วัดผลในเชิงปริมาณ เช่น การวัดจำนวนโครงการ กิจกรรม งานต่างๆ ก็คือผลผลิตนั่นเองว่า เป็นไปตามที่ตั้งเป้าหมายเอาไว้หรือไม่จำนวนที่ดำเนินการจริงตามที่ได้ กำหนดไว้เท่าไร จำนวนที่ไม่สามารถดำเนินการได้มีจำนวนเท่าไร สามารถอธิบายได้ตามหลักประสิทธิภาพ (Efficiency) ของการพัฒนา ท้องถิ่นตามอำนาจหน้าที่ที่ได้กำหนดไว้ ๒) วิเคราะห์ผลกระทบ/สิ่งที่กระทบ (Impact) โครงการที่ดำเนินการใน เชิงปริมาณ (Quantitative)	๑๐	
๓. การประเมินผลการนำ แผนพัฒนาท้องถิ่นไปปฏิบัติในเชิงคุณภาพ	๑) การประเมินประสิทธิผลของแผนพัฒนาในเชิงคุณภาพคือการนำเอา เทคนิคต่างๆ มาใช้เพื่อวัดว่าภารกิจ โครงการ กิจกรรม งานต่างๆ ที่ ดำเนินการในพื้นที่นั้นๆ ตรงต่อความต้องการของประชาชนหรือไม่และ เป็นไปตามอำนาจหน้าที่หรือไม่ ประชาชนพึงพอใจหรือไม่ สิ่งของ วัสดุ ครุภัณฑ์ การดำเนินการต่างๆ มีสภาพหรือลักษณะถูกต้อง คงทน ถาวร สามารถใช้ได้ตามวัตถุประสงค์หรือไม่ ซึ่งเป็นไปตามหลักประสิทธิผล (Effectiveness) ผลการปฏิบัติราชการที่บรรลุวัตถุประสงค์และเป้าหมายของแผนการปฏิบัติราชการตามที่ได้รับงบประมาณมา ดำเนินการ รวมถึงสามารถเทียบเคียงกับส่วนราชการหรือหน่วยงาน ๒) วิเคราะห์ผลกระทบ/สิ่งที่กระทบ (Impact) โครงการที่ดำเนินการใน เชิงคุณภาพ (Qualitative)	๑๐	
๔. แผนงาน และยุทธศาสตร์การพัฒนา	๑) วิเคราะห์แผนงาน งาน ที่เกิดจากด้านต่างๆ มีความสอดคล้องกับยุทธศาสตร์ขององค์กรปกครองส่วนท้องถิ่นในมิติต่างๆ จนนำไปสู่การ จัดทำโครงการพัฒนาท้องถิ่นโดยใช้ SWOT Analysis/Demand (Demand Analysis)/Global Demand/Trend หรือหลักการบูรณาการ (Integration) กับองค์กรปกครองส่วนท้องถิ่นที่มีพื้นที่ติดต่อกัน ๒) วิเคราะห์แผนงาน งาน ที่เกิดจากด้านต่างๆ ที่สอดคล้องกับการแก้ไข ปัญหาความยากจน หลักปรัชชารัฐ และหลักปรัชญาเศรษฐกิจพอเพียง และโดยเฉพาะเศรษฐกิจพอเพียงท้องถิ่น (ด้านการเกษตรและแหล่งน้ำ) (Local Sufficiency Economy Plan : LSEP)	๑๐	

ประเด็นพิจารณา	รายละเอียดหลักเกณฑ์	คะแนนเต็ม	คะแนนที่ได้
๕.โครงการพัฒนา ๕.๑ ความชัดเจนของชื่อ โครงการ	ควรประกอบด้วยข้อมูลดังนี้ เป็นโครงการที่มีวัตถุประสงค์สนองต่อ แผนยุทธศาสตร์การพัฒนารองของ องค์การปกครองส่วนท้องถิ่นและ ดำเนินการเพื่อให้การพัฒนาบรรลุตาม วิสัยทัศน์ขององค์กร ปกครองส่วนท้องถิ่นที่กำหนดไว้ ชื่อโครงการมีความชัดเจน มุ่งไป เรื่องใดเรื่องหนึ่ง อ่านแล้วเข้าใจได้ว่าจะพัฒนาอะไรในอนาคต	๖๐ (๕)	
๕.๒ กำหนดวัตถุประสงค์ สอดคล้องกับโครงการ	มีวัตถุประสงค์ชัดเจน (clear objective) โครงการต้องกำหนด วัตถุประสงค์สอดคล้องกับความเป็นมาของโครงการ สอดคล้องกับ หลักการ และเหตุผล วิธีการดำเนินงานต้องสอดคล้องกับ วัตถุประสงค์ มีความ เป็นไปได้ชัดเจน มีลักษณะเฉพาะเจาะจง	(๕)	
๕.๓ เป้าหมาย (ผลผลิต ของโครงการ) มีความ ชัด เจน นำ ไป สู่ ก า ร ตั้ งงบประมาณได้ถูกต้อง	สภาพที่อยากให้เกิดขึ้นในอนาคตเป็นทิศทางที่ต้องไปให้ถึง เป้าหมายต้อง ชัดเจน สามารถระบุจำนวนเท่าไร กลุ่มเป้าหมายคือ อะไร มีผลผลิต อย่างไร กลุ่มเป้าหมาย พื้นที่ดำเนินงาน และ ระยะเวลาดำเนินงาน อธิบายให้ชัดเจนว่าโครงการนี้จะทำที่ไหน เริ่มต้นในช่วงเวลาใดและจบ ลงเมื่อไร ใครคือกลุ่มเป้าหมายรอง	(๕)	
๕.๔ โครงการมีความ สอดคล้องกับแผน ยุทธศาสตร์ ๒๐ ปี	โครงการ หากกลุ่มเป้าหมายมีหลาย กลุ่ม ให้บอกชัดเจนไปว่าใครคือ กลุ่มเป้าหมายหลัก ใครคือกลุ่มเป้าหมายรอง (๕) โครงการ สอดคล้องกับ (๑) ความมั่นคง (๒) การสร้างความสามารถในการ แข่งขัน (๓) การพัฒนาและเสริมสร้างศักยภาพคน (๔) การสร้าง โอกาสความเสมอภาคและเท่าเทียมกันทางสังคม (๕) การสร้างการ เติบโตบนคุณภาพชีวิตที่เป็นมิตรต่อสิ่งแวดล้อม (๖) การปรับสมดุล และ พัฒนาระบบการบริหารจัดการภาครัฐ เพื่อให้เกิดความมั่นคง มั่งคั่ง ยั่งยืน	(๕)	
๕.๕ เป้าหมาย (ผลผลิต ของโครงการ) มีความ สอดคล้องกับแผนพัฒนา เศรษฐกิจและสังคม แห่งชาติ	โครงการมีความสอดคล้องกับแผนพัฒนาเศรษฐกิจและสังคม แห่งชาติ ฉบับที่ ๑๒ โดย (๑) ยึดหลักปรัชญาของเศรษฐกิจ พอเพียง (๒) ยึดคน เป็นศูนย์กลางการพัฒนา (๓) ยึดวิสัยทัศน์ ภายใต้ยุทธศาสตร์ชาติ ๒๐ ปี (๔) ยึดเป้าหมายอนาคตประเทศไทย ๒๕๗๕ (๕) ยึดหลักการนำไปสู่การ ปฏิบัติให้เกิดผลสัมฤทธิ์อย่าง จริงจังใน ๕ ปีที่ต่อยอดไปสู่ผลสัมฤทธิ์ที่ เป็นเป้าหมายระยะยาว ภายใต้แนวทางการพัฒนา (๑) การยกระดับ ศักยภาพการแข่งขัน และการหลุดพ้นกับดักรายได้ปานกลางสู่รายได้สูง (๒) การพัฒนา ศักยภาพคนตามช่วงวัยและการปฏิรูประบบเพื่อสร้าง สังคมสูงวัย อย่างมีคุณภาพ (๓) การลดความเหลื่อมล้ำทางสังคม (๔) การ รองรับการเชื่อมโยงภูมิภาคและความเป็นเมือง (๕) การสร้างความ เจริญเติบโตทางเศรษฐกิจและสังคมอย่างเป็นมิตรกับสิ่งแวดล้อม (๖) การบริหารราชการแผ่นดินที่มีประสิทธิภาพ	(๕)	
๕.๖ โครงการมีความ สอดคล้องกับ Thailand ๔.๐	โครงการมีลักษณะหรือสอดคล้องกับการปรับเปลี่ยนโครงสร้าง เศรษฐกิจ ไปสู่ Value-Based Economy หรือเศรษฐกิจที่ ขับเคลื่อนด้วย นวัตกรรม ทำน้อย ได้มาก เช่น (๑) เปลี่ยนจากการ ผลิตสินค้า โภคภัณฑ์ ไปสู่สินค้าเชิงนวัตกรรม (๒) เปลี่ยนจากการ ขับเคลื่อนประเทศด้วย ภาคอุตสาหกรรม ไปสู่การขับเคลื่อนด้วย เทคโนโลยี ความคิดสร้างสรรค์ และนวัตกรรม (๓) เปลี่ยนจากการ เน้นภาคการผลิตสินค้า ไปสู่การเน้น ภาคบริการมากขึ้น รวมถึง โครงการที่เพิ่มเติมด้วยวิทยาการ ความคิด สร้างสรรค์ นวัตกรรม	(๕)	

ประเด็นพิจารณา	รายละเอียดหลักเกณฑ์	คะแนนเต็ม	คะแนนที่ได้
	วิทยาศาสตร์ เทคโนโลยี และการวิจัยและพัฒนา แล้วต่อยอดความ ได้เปรียบเชิงเปรียบเทียบ เช่น ด้านเกษตร เทคโนโลยีชีวภาพ สาธารณสุข วัฒนธรรม ฯลฯ		
๕.๗ โครงการสอดคล้อง กับยุทธศาสตร์จังหวัด	โครงการพัฒนาท้องถิ่นมีความสอดคล้องกับห้วงระยะเวลาของ แผนพัฒนาจังหวัดที่ได้กำหนดขึ้น เพื่อขับเคลื่อนการพัฒนาท้องถิ่น เสมือนหนึ่งการขับเคลื่อนการพัฒนาจังหวัด ซึ่งไม่สามารถแยกส่วน ใดส่วนหนึ่งออกจากกันได้ นอกจากนี้โครงการพัฒนาท้องถิ่นต้อง เป็น โครงการเชื่อมต่อหรือเดินทางไปด้วยกันกับยุทธศาสตร์จังหวัด ที่ได้ กำหนดขึ้นที่เป็นปัจจุบัน	(๕)	
๕.๘ โครงการแก้ไขปัญหา ความยากจนหรือการ เสริมสร้างให้ประเทศชาติ มั่นคง มั่งคั่ง ยั่งยืน ภายใต้หลักปรัชญา ภายใต้หลักปรัชชารัฐ	เป็นโครงการที่ดำเนินการภายใต้พื้นฐานความพอเพียงที่ประชาชน ดำเนินการเองหรือร่วมดำเนินการ เป็นโครงการต่อยอดและขยาย ได้ เป็นโครงการที่ประชาชนต้องการเพื่อให้เกิดความยั่งยืน ซึ่งมี ลักษณะที่ จะให้ท้องถิ่นมีความมั่นคง มั่งคั่ง ยั่งยืน เป็นท้องถิ่นที่ พัฒนาแล้วด้วย การพัฒนาตามปรัชญาเศรษฐกิจพอเพียง และ เศรษฐกิจพอเพียงท้องถิ่น (ด้านการเกษตรและแหล่งน้ำ) (LSEP)	(๕)	
๕.๙ งบประมาณ มีความ สอดคล้องกับเป้าหมาย (ผลผลิตของโครงการ)	งบประมาณโครงการพัฒนาจะต้องคำนึงถึงหลักสำคัญ ๕ ประการ ในการ จัดทำโครงการได้แก่ (๑) ความประหยัด (Economy) (๒) ความมี ประสิทธิภาพ (Efficiency) (๓) ความมีประสิทธิภาพ (Effectiveness) (๔) ความยุติธรรม(Equity) (๕) ความโปร่งใส (Transparency)	(๕)	
๕.๑๐ มีการประมาณการ ราคาถูกต้องตามหลัก วิธีการงบประมาณ	การประมาณการราคาเพื่อการพัฒนาต้องให้สอดคล้องกับโครงการ ถูกต้องตามหลักวิชาการทางช่าง หลักของราคากลาง ราคากลาง ท้องถิ่น มีความโปร่งใสในการกำหนดราคาและตรวจสอบได้ในเชิง ประจักษ์ มีความคลาดเคลื่อนไม่มากกว่าหรือไม่ต่ำกว่าร้อยละห้า ของการนำไปตั้ง งบประมาณรายจ่ายในข้อบัญญัติ/เทศบัญญัติ เงิน สะสม หรือ รายจ่ายพัฒนาที่ปรากฏในรูปแบบอื่นๆ	(๕)	
๕.๑๑ มีการกำหนด ตัวชี้วัด (KPI) และ สอดคล้องกับ วัตถุประสงค์ และผลที่ คาดว่าจะได้รับ	มีการกำหนดดัชนีชี้วัดผลงาน (Key Performance Indicator : KPI) ที่ สามารถวัดได้ (measurable) ใช้บอกประสิทธิผล (effectiveness) ใช้บอกประสิทธิภาพ (efficiency) ได้ เช่น การ กำหนดความพึงพอใจ การกำหนดร้อยละ การกำหนดอันเกิดจาก ผลของวัตถุประสงค์ที่เกิดที่สิ่ง ที่ได้รับ (การคาดการณ์ คาดว่าจะ ได้รับ)	(๕)	
๕.๑๒ ผลที่คาดว่าจะ ได้รับ สอดคล้องกับ วัตถุประสงค์	ผลที่ได้รับเป็นสิ่งที่เกิดขึ้นได้จริงจากการดำเนินการตามโครงการ พัฒนา ซึ่งสอดคล้องกับวัตถุประสงค์ที่ตั้งไว้ การได้ผลหรือผลที่ เกิดขึ้นจะต้องเท่ากับวัตถุประสงค์หรือมากกว่าวัตถุประสงค์ ซึ่งการ เขียนวัตถุประสงค์ ควรคำนึงถึง (๑) ความเป็นไปได้และมีความ เฉพาะเจาะจง ในการ ดำเนินงานตามโครงการ (๒) วัดและ ประเมินผลระดับของความสำเร็จได้ (๓) ระบุสิ่งที่ต้องการ ดำเนินงานอย่างชัดเจนและเฉพาะเจาะจงมากที่สุด และสามารถ ปฏิบัติได้ (๔) เป็นเหตุเป็นผล สอดคล้องกับความเป็นจริง (๕) ส่งผลต่อการบ่งบอกเวลาได้	(๕)	
<b>รวมคะแนน</b>		<b>๑๐๐</b>	

#### ๔.๓ สรุปผลการพัฒนาท้องถิ่น

องค์การบริหารส่วนตำบลเขาชัยสน ได้มีการพัฒนาอย่างต่อเนื่องทุกปี โดยเฉพาะด้านโครงสร้างพื้นฐานได้กำหนดให้มีการพัฒนาหมู่บ้านละไม่ต่ำกว่าสี่แสนบาทต่อปีโดยเฉพาะด้านโครงสร้างพื้นฐาน เช่น

- การพัฒนาเส้นทางคมนาคมทำให้มีระบบการคมนาคมที่สะดวกได้มาตรฐาน การก่อสร้างและปรับปรุงถนน ทำให้ประชาชนได้รับความสะดวกในการสัญจรไปมาเพิ่มขึ้น เกษตรกรสามารถเดินทางไปทำการเกษตรได้อย่างสะดวกและรวดเร็วขึ้น

- การพัฒนาด้านแหล่งน้ำ เช่น การขุดลอกคลอง สระน้ำ และ รางระบายน้ำ ทำให้เกษตรกรสามารถเพิ่มผลผลิตทางการเกษตรได้มากขึ้น มีน้ำสำหรับทำการเกษตรเพิ่มมากขึ้น ทำให้มีรายได้เพิ่มมากขึ้น ประชาชนได้รับประโยชน์จากการขุดลอกคลองการสร้างท่อลอดเหลี่ยม ทำให้มีน้ำใช้อุปโภค บริโภค และน้ำใช้เพื่อการเกษตรในฤดูแล้ง และสามารถบรรเทาปัญหาความเดือดร้อนปัญหาน้ำท่วมในฤดูน้ำหลาก ประชาชนมีแหล่งน้ำดื่ม น้ำใช้ที่สะอาด เนื่องจากมีการปรับปรุงระบบประปาหมู่บ้านให้มีแหล่งน้ำที่สะอาดในการใช้อุปโภคและบริโภคตลอดปี

นอกจากนี้ ประชาชนยังได้รับการป้องกันและบรรเทาสาธารณภัยเมื่อเกิดภัยต่าง ๆ ทำให้สามารถบรรเทาปัญหาความเดือดร้อนในเบื้องต้นของประชาชนได้ มีการส่งเสริมและพัฒนาแหล่งท่องเที่ยวหนองน้ำนาท้อ ทำให้ประชาชนมีการฟื้นฟูวัฒนธรรมประเพณีดั้งเดิม มีการพัฒนาสินค้าที่ระลึก ของฝาก ของดี ของเด่น จำหน่ายให้แก่นักท่องเที่ยวและคนในชุมชน เพิ่มรายได้ให้กับประชาชนในท้องถิ่นมากขึ้น การส่งเสริมด้านสวัสดิการสังคม ให้แก่คนชรา ผู้ยากไร้ ผู้ป่วยเอดส์ ทำให้บุคคลดังกล่าวได้รับการดูแล มีคุณภาพชีวิตที่ดีขึ้น และการพัฒนาด้านส่งเสริม เด็กได้รับการศึกษาภาคบังคับทุกคน เด็กก่อนเกณฑ์และเด็กนักเรียนทุกคนได้รับอาหารที่เพียงพอ มีสุขภาพและพัฒนาการทางการเรียนการสอนที่ดี ซึ่งจะส่งผลให้ชุมชนในอนาคตสามารถเรียนรู้ได้เท่าทันและปรับตัวได้ภายใต้สภาวะการเปลี่ยนแปลงของกระแสในโลกยุคโลกาภิวัตน์ อนึ่ง ในทุกปีที่ผ่านมาองค์การบริหารส่วนตำบลไชยสถาน จะได้รับจัดสรรงบประมาณจากหน่วยงานภายนอก มาพัฒนาในพื้นที่เป็นจำนวนหลายล้านบาท ซึ่งส่งผลให้การคมนาคมพัฒนาไปได้อย่างรวดเร็ว

#### ๔.๔ ข้อเสนอแนะในการจัดทำแผนพัฒนาท้องถิ่นในอนาคต

##### ๔.๑ ผลกระทบนำไปสู่ออนาคต

๑. การปรับเปลี่ยนรูปแบบแผนพัฒนาท้องถิ่นบ่อยๆ จะทำให้การวางแผนขาดความต่อเนื่อง และทำให้แผนไม่มีประสิทธิภาพเท่าที่ควร เพราะการดำเนินงานต่างๆ ขององค์กรปกครองส่วนท้องถิ่นต้องผ่านกระบวนการหลายขั้นตอน สลับซับซ้อน

๒. ประชาชนอาจเกิดความเบื่อหน่ายกับกระบวนการจัดทำแผนที่มีความยุ่งยากมากขึ้น

๓. ปัญหาอาจไม่ได้รับการแก้ไขอย่างตรงจุดเพราะข้อจำกัดของระเบียบกฎหมายที่ทำให้ยากและบางเรื่องอาจทำไม่ได้

##### ๔.๒ ข้อสังเกต ข้อเสนอแนะ ผลจากการพัฒนา

๑) การจัดทำแผนพัฒนาท้องถิ่นควรพิจารณาใช้แผนยุทธศาสตร์การพัฒนามาเป็นกรอบในการจัดทำแผนพัฒนาท้องถิ่นและให้มีความสอดคล้องกัน

๒) การจัดทำแผนพัฒนาท้องถิ่นควรพิจารณางบประมาณและคำนึงถึงสถานะการคลังในการพิจารณาโครงการ/กิจกรรม ที่จะบรรจุในแผนพัฒนาถิ่น

๓) ควรเร่งรัดให้มีการดำเนินโครงการ/กิจกรรม ที่ตั้งในข้อบัญญัติงบประมาณรายจ่ายให้สามารถดำเนินการได้ในปีงบประมาณนั้น

๔) อนาคตควรพิจารณาตั้งงบประมาณให้เพียงพอและเหมาะสมกับกับภารกิจแต่ละด้านที่จะต้องดำเนินการ ซึ่งจะช่วยลดปัญหาในการโอนเพิ่ม โอนลด โอนตั้งจ่ายรายการใหม่

## แผนพัฒนาท้องถิ่น

(พ.ศ. ๒๕๖๑-๒๕๖๕)

ขององค์การบริหารส่วนตำบลเขาชัยสน อำเภอเขาชัยสน จังหวัดพัทลุง

### ส่วนที่ ๑ สภาพทั่วไปและข้อมูลพื้นฐาน

#### ๑. ด้านกายภาพ

##### ๑.๑ ลักษณะที่ตั้งของหมู่บ้านหรือชุมชน

ตำบลเขาชัยสนเป็นตำบลหนึ่งใน ๕ ตำบลของอำเภอเขาชัยสน แบ่งเขตการปกครอง

ออกเป็น ๑๔ หมู่บ้าน มีอาณาบริเวณอยู่ทางทิศตะวันตกเฉียงใต้และตะวันออกเฉียงเหนือของที่ว่าการอำเภอเขาชัยสน ห่างจากที่ว่าการอำเภอเขาชัยสน ประมาณ ๑ กิโลเมตรมีเนื้อที่ทั้งหมดโดยประมาณ ๖๗.๙๒ ตารางกิโลเมตรหรือประมาณ ๔๒,๔๕๐ ไร่มีอาณาเขตติดต่อกับพื้นที่ข้างเคียงดังต่อไปนี้

ทิศเหนือ ติดต่อกับ ตำบลควนขนุนและตำบลห่านโพธิ์ อำเภอเขาชัยสน

ทิศใต้ ติดต่อกับ ตำบลท่ามะเตี๋ย, ตำบลโคกสั๊ก อำเภอบางแก้ว และตำบลแม่ขรี อำเภอตะโหมด ทิศตะวันออก

ติดต่อกับ ตำบลจองถนน อำเภอเขาชัยสน และตำบลท่ามะเตี๋ย อำเภอบางแก้ว

ทิศตะวันตก ติดต่อกับ ตำบลโคกม่วง อำเภอเขาชัยสน

## ๑.๒ ลักษณะภูมิประเทศ

ลักษณะภูมิประเทศโดยทั่วไปของตำบลเขาชัยสน ส่วนใหญ่เป็นพื้นที่ราบลุ่มกับที่เนิน ซึ่งเหมาะกับพื้นที่ทางการเกษตรกรรม เช่น การทำนา สวนยางพารา และเลี้ยงสัตว์มีคลองธรรมชาติสายหลักไหลผ่าน ๔ สาย มีชลประทาน ๒ สาย

## ๑.๓ ลักษณะภูมิอากาศ

สภาพภูมิอากาศมี ๒ ฤดูกาล คือ ฤดูร้อน และฤดูฝนได้รับอิทธิพลจากมรสุมตะวันออกเฉียงเหนือ และมรสุม ตะวันตกเฉียงใต้ ปริมาณน้ำฝนโดยเฉลี่ย ๑,๘๕๓.๕ มิลลิเมตรต่อปี จำนวนวันฝนตกเฉลี่ย ๑๕๔ วันต่อปี อุณหภูมิ สูงสุดเฉลี่ย ๒๙.๓ องศาเซลเซียส ในเดือนเมษายน และอุณหภูมิต่ำสุดเฉลี่ย ๒๖.๗ องศาเซลเซียส ในเดือนธันวาคม อุณหภูมิเฉลี่ยตลอดปี ๒๘.๑๔ องศาเซลเซียส ความชื้นสัมพัทธ์อยู่ระหว่าง ๗๕ - ๘๓ เปอร์เซ็นต์ โดยเฉลี่ย ๗๘.๗ เปอร์เซ็นต์ และความเร็วลมประมาณ ๑-๒ เมตรต่อวินาที ปริมาณการระเหยของน้ำประมาณ ๓.๓- ๕.๕ มิลลิเมตรต่อวัน

## ๑.๔ ลักษณะแหล่งน้ำ

- คลอง	จำนวน	๖	สาย
- บึง หนอง และอื่น ๆ	จำนวน	๑๖	แห่ง
- ฝาย	จำนวน	๑๓	แห่ง
- บ่อน้ำ	จำนวน	๑๘	แห่ง
- เขื่อนชลประทาน	จำนวน	๒	สาย
- ประปาหมู่บ้าน	จำนวน	๒๙	แห่ง

## ๒.ด้านการเมือง/การปกครอง

### ๒.๑ เขตการปกครอง

องค์การบริหารส่วนตำบลเขาชัยสน มีจำนวนหมู่บ้าน ๑๔ หมู่บ้าน

- จำนวนหมู่บ้านในเขตองค์การบริหารส่วนตำบลเขาชัยสน เต็มทั้งหมู่บ้าน ๑๑ หมู่บ้าน ได้แก่ หมู่ที่ ๑,๒,๔,๕,๖,๗,๘,๙,๑๑,๑๒,๑๔
- จำนวนหมู่บ้านในเขตองค์การบริหารส่วนตำบลบางส่วน ๓ หมู่บ้าน ได้แก่ หมู่ที่ ๓,๑๐,๑๓
- ห้องถิ่นอื่นในเขตองค์การบริหารส่วนตำบลเขาชัยสนจำนวนเทศบาล ๑ แห่ง

คือ เทศบาลตำบลเขาชัยสน

## ๓.ประชากร

### ๓.๑ ข้อมูลเกี่ยวกับจำนวนประชากร

องค์การบริหารส่วนตำบลเขาชัยสน แบ่งเขตการปกครองออกเป็น ๑๔ หมู่บ้าน มีประชากรทั้งสิ้น ๑๐,๒๗๒ คน แยกเป็นชาย ๕,๐๑๙ คน เป็นหญิง ๕,๒๕๓ คน และมีจำนวนครัวเรือน ๓,๗๒๘ ครัวเรือน ความหนาแน่นของประชากร ๑๖๓.๑๐ คนต่อตารางกิโลเมตร

ตารางข้อมูลประชากร จำแนกตามเขตการปกครอง

หมู่ที่	ชื่อหมู่บ้าน	จำนวนประชากร			จำนวน ครัวเรือน	ผู้นำหมู่บ้าน
		ชาย	หญิง	รวม		
๑	บ้านโคกยา	๔๒๘	๔๒๒	๘๕๐	๒๙๓	นายเอิบ ยางสูง (กำนันตำบล)
๒	บ้านโคกขาม	๑๐๘	๙๗	๒๐๕	๗๘	นางทิพวรรณ จันทร์โชติ (ผู้ใหญ่บ้าน)
๓	บ้านเขาชัยสน	๓๕๙	๓๖๖	๗๒๕	๒๙๐	นายจรงค์ สิริพิบูล (ผู้ใหญ่บ้าน)
๔	บ้านวัดไทรงามใหม่	๒๙๘	๓๓๔	๖๓๒	๒๓๓	นายไสว หาญกล้า (ผู้ใหญ่บ้าน)
๕	บ้านตกลา	๓๖๑	๔๑๗	๗๗๘	๓๓๘	นางพัสรี ประทุมสุวรรณ (ผู้ใหญ่บ้าน)
๖	บ้านเทพราช	๔๙๔	๔๙๘	๙๙๒	๓๐๐	นายชูชัย พูลอิน (ผู้ใหญ่บ้าน)
๗	บ้านลานช้าง	๖๖๐	๖๕๐	๑,๓๑๐	๕๓๒	นางสมจิตร หมวดมณี (ผู้ใหญ่บ้าน)
๘	บ้านหัวหรั่ง	๕๗๘	๖๔๗	๑,๒๒๕	๔๐๕	นายปรีเปรม เพ็งโอ (ผู้ใหญ่บ้าน)
๙	บ้านท่ากุน	๕๕๙	๕๕๘	๑,๑๑๗	๓๙๙	นายเจริญ รักราม (ผู้ใหญ่บ้าน)
๑๐	บ้านกลางควน	๑๐๒	๑๑๒	๒๑๔	๘๒	นางดวงจิต คำคง (ผู้ใหญ่บ้าน)
๑๑	บ้านทุ่งสลำ	๒๗๗	๒๖๔	๕๔๑	๑๘๓	นายณรงค์ ชูแสง (ผู้ใหญ่บ้าน)
๑๒	บ้านปากทางเกาะทองสม	๓๑๒	๓๕๐	๖๖๒	๒๒๔	นายสายัญ สร้อยนวล (ผู้ใหญ่บ้าน)
๑๓	บ้านนางหลง	๒๑๐	๒๓๐	๔๔๐	๑๕๖	นายนิวัตร สานุสรณ์ (ผู้ใหญ่บ้าน)
๑๔	บ้านป่ายูง	๒๗๓	๓๐๘	๕๘๑	๒๑๕	นายสุพจน์ พิศพัทธ์ (ผู้ใหญ่บ้าน)
รวม		๕,๐๑๙	๕,๒๕๓	๑๐,๒๗๒	๓,๗๒๘	

ที่มา : สำนักงานบริหารทะเบียนกรมการปกครอง อำเภอเขาชัยสน

ข้อมูล ณ เดือน มกราคม ๒๕๖๒

ข้อมูลการเปรียบเทียบประชากรย้อนหลัง

ปี	ชาย	หญิง	รวม	จำนวน ครัวเรือน	หมายเหตุ
๒๕๕๘	๔,๙๕๔	๕,๑๓๑	๑๐,๐๘๕	๓,๕๐๕	ข้อมูล ณ วันที่ ๓๑ ธันวาคม ๒๕๕๘
๒๕๕๙	๕,๐๑๘	๕,๑๘๔	๑๐,๒๐๒	๓,๖๒๓	ข้อมูล ณ วันที่ ๑๓ กันยายน ๒๕๕๙
๒๕๖๐	๕,๐๔๒	๕,๒๔๔	๑๐,๒๘๕	๓,๖๗๕	ข้อมูล ณ วันที่ ๖ กันยายน ๒๕๖๐
๒๕๖๑	๕,๐๔๒	๕,๒๔๒	๑๐,๒๘๔	๓,๖๙๔	ข้อมูล ณ วันที่ ๒๐ กุมภาพันธ์ ๒๕๖๑
๒๕๖๒	๕,๐๑๙	๕,๒๕๓	๑๐,๒๗๒	๓,๗๒๘	ข้อมูล ณ เดือนมกราคม ๒๕๖๒

๔. สภาพทางสังคม

๔.๑ การศึกษา

โรงเรียนประถมศึกษา จำนวน ๕ แห่ง

- |   |                   |
|---|-------------------|
| ๑. โรงเรียนบ้านควนโคกยา                   | ตั้งอยู่หมู่ที่ ๑ |
| ๒. โรงเรียนวัดหัวเขาชัยสน                 | ตั้งอยู่หมู่ที่ ๓ |
| ๓. โรงเรียนบ้านเทพราช                     | ตั้งอยู่หมู่ที่ ๖ |
| ๔. โรงเรียนบ้านลานช้างมิตรภาพที่ ๔๕       | ตั้งอยู่หมู่ที่ ๗ |
| ๕. โรงเรียนบ้านท่านางพรหม(ธนาคารกรุงเทพ๘) | ตั้งอยู่หมู่ที่ ๘ |

โรงเรียนมัธยมศึกษา จำนวน ๑ แห่ง

- |  |                           |
|--|---------------------------|
| ๑. โรงเรียนอิสลามมิยะห์สหวิทยา (มูลนิธิ) | ตั้งอยู่หมู่ที่ ๘ (เอกชน) |
|--|---------------------------|

ศูนย์พัฒนาเด็กเล็ก จำนวน ๔ แห่ง

- |                                     |                   |
|-------------------------------------|-------------------|
| ๑. ศูนย์พัฒนาเด็กเล็กบ้านควนโคกยา   | ตั้งอยู่หมู่ที่ ๑ |
| ๒. ศูนย์พัฒนาเด็กเล็กบ้านลานช้าง    | ตั้งอยู่หมู่ที่ ๗ |
| ๓. ศูนย์พัฒนาเด็กเล็กบ้านเทพราช     | ตั้งอยู่หมู่ที่ ๖ |
| ๔. ศูนย์พัฒนาเด็กเล็กบ้านท่านางพรหม | ตั้งอยู่หมู่ที่ ๘ |
| ศูนย์บริการถ่ายทอดเทคโนโลยี         | ตั้งอยู่หมู่ที่ ๓ |

#### ๔.๒ สาธารณสุข

- |                                   |                   |
|-----------------------------------|-------------------|
| ๑. สถานีนอนามัยประจำตำบล/หมู่บ้าน | จำนวน ๒ แห่ง      |
| -สถานีนอนามัยบ้านโคกยา            | ตั้งอยู่หมู่ที่ ๑ |
| -สถานีนอนามัยบ้านลานช้าง          | ตั้งอยู่หมู่ที่ ๗ |
| ๒. อัตราการมีและการใช้ส้วมราดน้ำ  | ร้อยละ ๑๐๐        |

#### ๔.๓ อาชญากรรม

ในเขตองค์การบริหารส่วนตำบลเขาชัยสน มีป้อมตำรวจ ๒ ป้อม

#### ๔.๔ การสังคมสงเคราะห์

ในเขตองค์การบริหารส่วนตำบลเขาชัยสน

- |               |          |                             |
|---------------|----------|-----------------------------|
| -ผู้สูงอายุ   | ๑,๗๕๔ คน | ข้อมูล ณ เดือน พฤษภาคม ๒๕๖๒ |
| -ผู้พิการ     | ๓๕๐ คน   | ข้อมูล ณ เดือน พฤษภาคม ๒๕๖๒ |
| -ผู้ป่วยเอดส์ | ๒๕ คน    | ข้อมูล ณ เดือน พฤษภาคม ๒๕๖๒ |

### ๕.ระบบบริการพื้นฐาน

#### ๕.๑ การคมนาคมขนส่ง

ตำบลเขาชัยสนมีเส้นทางคมนาคมสำหรับสัญจรไปมาและขนถ่ายผลผลิตทางการเกษตร เป็นระยะทางรวมทั้งตำบลประมาณ ๑๖๒.๖๗ กิโลเมตร แยกเป็น

- ถนนดิน ถนนลูกรัง ถนนหินผุ ที่ลงทะเบียนทางหลวงระยะทางรวมประมาณ ๗๕.๐๓๖ กิโลเมตร
- ถนน ถนนลาดยาง ที่ลงทะเบียนทางหลวงระยะทางรวมประมาณ ๑๕.๑๑๕ กิโลเมตร
- ถนน คสล .ลงทะเบียนทางหลวงระยะทางรวมประมาณ ๑๐.๙๐๗ กิโลเมตร

-ถนน ถนนลาดยาง หรือถนนคสล. ของ อบจ.และทางหลวงระยะทางรวมประมาณ ๖๑.๖๑ กิโลเมตร

โดยมีถนนที่สำคัญในเขตองค์การบริหารส่วนตำบลเขาชัยสน ๒ สาย คือทางหลวงแผ่นดินหมายเลข ๔ (ถนนเอเชีย) และทางหลวงจังหวัดหมายเลข ๔๐๘๑ (ถนนสายเขาชัยสน-จงเก)

#### ๕.๒ การไฟฟ้า

ในเขตองค์การบริหารส่วนตำบลเขาชัยสน มีจำนวนครัวเรือน ๓,๗๒๘ ครัวเรือน สามารถให้บริการไฟฟ้าได้ประมาณจำนวน ๓,๗๒๐ ครัวเรือน มีบางครัวเรือนที่อยู่ห่างไกล องค์การบริหารส่วนตำบลเขาชัยสนจะประสานการไฟฟ้าให้บริการประชาชนให้ครบทุกครัวเรือน

#### ๕.๓ การประปา

ในเขตองค์การบริหารส่วนตำบลเขาชัยสน มีประปาจำนวน ๒๙ ตั้ว

## ๖.ระบบเศรษฐกิจ

### ๖.๑ การเกษตร

การประกอบอาชีพของประชากรในตำบลเขาชัยสน ส่วนใหญ่ประกอบอาชีพเกษตรกรรม จำแนกเป็นดังนี้ ข้าวนาปี ข้าวนาปรัง ยางพารา ไม้ผล ปาล์มน้ำมัน พืชผัก พืชไร่ เลี้ยงสัตว์

### ๖.๒ การประมง

การประกอบอาชีพด้านการประมงของประชากรในตำบลเขาชัยสน จำนวน ๘๐ เครื่องเรือน

### ๖.๓ การปศุสัตว์

การประกอบอาชีพด้านการปศุสัตว์ของประชากรในตำบลเขาชัยสน จำนวน ๕๐๐ ครัวเรือน

### ๔ การท่องเที่ยว

องค์การบริหารส่วนตำบลเขาชัยสนมีแหล่งท่องเที่ยว ถ้ำน้ำร้อน ถ้ำน้ำเย็น นักท่องเที่ยวที่เข้ามาท่องเที่ยว บ่อน้ำร้อนธารน้ำเย็นเขาชัยสน นั้นจะเป็นกลุ่มที่รักสุขภาพที่จะเข้ามาเพื่ออาบน้ำแร่ แช่น้ำร้อน ซึ่งมีความเชื่อว่าจะช่วยรักษาโรคได้ ไม่ว่าจะเป็นโรคผิวหนัง แก้ปวดเมื่อย อัมพฤกษ์ ทำให้ระบบการไหลเวียนของเลือดดีขึ้น ซึ่งในช่วงปีใหม่ที่ผ่านมามีนักท่องเที่ยว ทั้งชาวไทยและต่างชาติเข้ามาท่องเที่ยว ซึ่งสร้างรายได้เข้าท้องถิ่นได้เป็นอย่างดี

## ๗.ศาสนา ประเพณี วัฒนธรรม

### ๗.๑ การนับถือศาสนา

ประชาชนส่วนใหญ่นับถือศาสนาพุทธ อิสลาม คริสต์ ตามลำดับ โดยมีวัดและมัสยิดดังนี้

วัด/สำนักสงฆ์ จำนวน ๙ แห่ง

- วัดโคกพญาราม	ตั้งอยู่หมู่ที่ ๑
- ที่พักสงฆ์เขื่อนพ่อท่านสมภารจันทร์	ตั้งอยู่หมู่ที่ ๒
- วัดหัวเขาชัยสน	ตั้งอยู่หมู่ที่ ๓
- สำนักสงฆ์ถ้ำน้ำร้อน	ตั้งอยู่หมู่ที่ ๓
- วัดไทรงามใหม่	ตั้งอยู่หมู่ที่ ๔
- วัดลานช้าง	ตั้งอยู่หมู่ที่ ๗
- วัดสุวรรณประดิษฐาราม	ตั้งอยู่หมู่ที่ ๘
- วัดเทพดลยาราม	ตั้งอยู่หมู่ที่ ๑๑
- วัดนางหลง	ตั้งอยู่หมู่ที่ ๑๓

มัสยิด/บาหลี	จำนวน ๘ แห่ง	
-มัสยิดวังหลัก		ตั้งอยู่หมู่ที่ ๑
-มัสยิดคลองอ้ายโต		ตั้งอยู่หมู่ที่ ๑
-มัสยิดดารุสลาม		ตั้งอยู่หมู่ที่ ๘
-มัสยิดอีดายาตุลอิสลามียะ(แม่เป็ยะ)		ตั้งอยู่หมู่ที่ ๘
-บาหลีควนแดง		ตั้งอยู่หมู่ที่ ๘
-บาหลีทุ่งเหาะ		ตั้งอยู่หมู่ที่ ๘
-มัสยิดท่าวังเหนือ		ตั้งอยู่หมู่ที่ ๙
-มัสยิดท่าวัง		ตั้งอยู่หมู่ที่ ๙

#### ๗.๒ ประเพณีและงานประจำปี

ประเพณีที่สำคัญขององค์การบริหารส่วนตำบลเขาชัยสน คือ

๑. ประเพณีแห่เทียนเข้าพรรษา
๒. ประเพณีตักบาตรเดือนสิบ
๓. ประเพณีสงกรานต์
๔. งานของดินน้ำพุร้อนเขาชัยสน

#### ๘. ทรัพยากรธรรมชาติ

๘.๑ น้ำ แหล่งน้ำที่สำคัญ หนองน้ำแม่เป็ยะ

๘.๒ ภูเขา

องค์การบริหารส่วนตำบลเขาชัยสน มีภูเขาชัยสน

๘.๓ ทรัพยากรธรรมชาติที่สำคัญขององค์การบริหารส่วนตำบลเขาชัยสน

องค์การบริหารส่วนตำบลเขาชัยสนมีทรัพยากรธรรมชาติที่สำคัญที่สำคัญ คือถ้ำน้ำร้อน และถ้ำน้ำเย็น พื้นที่มีไม้ใหญ่หรือไม้ยืนต้นเป็นองค์ประกอบ มีไม้ยืนต้นที่มีอายุชั้ยที่ยืนยาวกว่าไม้พุ่มและไม้ล้มลุก อีกทั้งยังมีความสามารถในการเสริมสร้างคุณค่าทางสิ่งแวดล้อมได้ดีกว่าพรรณไม้ล้มลุก มีแหล่งน้ำกระจายอยู่ทั่ว ทั้งแหล่งน้ำผิวดิน ห้วย หนอง คลอง บึง ต่าง ๆ และแหล่งน้ำใต้ดิน

#### ๙. มวลชนจัดตั้ง

- |                  |              |
|------------------|--------------|
| - อปพร.หมู่บ้าน  | จำนวน ๓ รุ่น |
| - ลูกเสือชาวบ้าน | จำนวน ๔ รุ่น |



